

INÍCIO



ÍNDICE

ELIETE REGINA RABAIOLI CAMARGO

PROGRAMA DE PÓS-GRADUAÇÃO
EM PATRIMÔNIO CULTURAL

UFSM/2017

GUIA DE FONTES

ACERVOS FOTOGRÁFICOS
DE INSTITUIÇÕES DE
SANTA MARIA, RS





Acadêmica: Eliete Regina Rabaioli Camargo

Orientador: Prof. Dr. Carlos Blaya Perez

Título da dissertação: Difusão de acervos fotográficos: o patrimônio documental de instituições de Santa Maria - RS

Título do produto: Guia de fontes: Acervos fotográficos de instituições de Santa Maria, RS

Capa e diagramação: Carolina Azambuja - Design gráfico (www.carolinaazambuja.com)

Programa de Pós -Graduação em Patrimônio Cultural da Universidade Federal de Santa Maria.



APRESENTAÇÃO

O trabalho Guia de fontes: acervos fotográficos de instituições de Santa Maria é resultado da pesquisa realizada na dissertação de mestrado intitulada “Difusão de Acervos Fotográficos: o Patrimônio Documental de Instituições de Santa Maria – RS” do programa de Pós – Graduação em Patrimônio Cultural, pela Universidade Federal de Santa Maria, com orientação do Professor Dr. Carlos Blaya Perez. A pesquisa visa divulgar os acervos fotográficos de instituições de Santa Maria, que já haviam colaborado com pesquisadores da comunidade universitária, com trabalhos de conclusões de curso na Graduação em Arquivologia, Especialização em Gestão em Arquivos e no Mestrado em Patrimônio Cultural, vinculados ao Centro de Ciências Sociais e Humanas da Universidade Federal de Santa Maria, no período de 2005 a 2015 com a temática fotografia. Após análise dos trabalhos de conclusão, 12 instituições foram alvos da pesquisa.

O resultado da pesquisa é possível apreciar nos próximos capítulos, uma vez que, cada instituição tem um capítulo destinado para informações voltadas à instituição e para o acervo fotográfico e com ilustração de três fotografias representativas para a instituição.

Espera - se que através da difusão novas pesquisas, sejam realizadas nos acervos, pois se trata de instituições que atuam em Santa Maria em diversas áreas, por vários anos e que são parte da história da cidade.

Acredita - se que as instituições envolvidas nesta pesquisa possuam a conscientização em preservar o acervo fotográfico como fonte de prova, pela relevância para a história da instituição. Espera – se que haja uma aproximação entre as instituições a partir da troca de informações, que cada uma tem sobre o acervo das demais, expostas no guia.

Dedica - se este trabalho a todos os pesquisadores e a comunidade santa-mariense para que explorem a riqueza de

informações e a diversidade das temáticas acondicionadas em acervos fotográficos de instituições públicas e privadas de Santa Maria; as instituições que aceitaram o convite em colaborar para que o trabalho chegasse à fase final, que desfrutem do guia para difusão do acervo fotográfico e assim aproximar novos pesquisadores; as pessoas envolvidas nas instituições que não

mediram esforços para colaborar e auxiliar.

Gratidão especial a todos que cooperaram e contribuíram para o desenvolvimento da pesquisa e como forma de retribuição será entregue uma cópia eletrônica do Guia de Fontes: Acervos Fotográficos de Instituições de Santa Maria – RS, para cada instituição.

ÍNDICE

MAPA.....	1
1. ARQUIVO HISTÓRICO MUNICIPAL DE SANTA MARIA.....	2
2. AVENIDA TÊNIS CLUBE.....	7
3. CASA DE MEMÓRIA EDMUNDO CARDOSO.....	18
4. CENTRO HISTÓRICO CORONEL PILLAR.....	24
5. CLUBE ATIRADOR ESPORTIVO.....	29
6. CLUBE RECREATIVO DORES.....	35
7. CORAL GIUSEPPE VERDI - AABB/AISM.....	43
8. CURSO DE ARQUIVOLOGIA DA UFSM.....	50
9. DEPARTAMENTO DE ARQUIVO GERAL - UFSM.....	54
10. DEPARTAMENTO DE TRADIÇÕES GAÚCHAS NOEL GUARANY.....	59
11. ESPORTE CLUBE INTERNACIONAL.....	64
12. RIOGRANDENSE FUTEBOL CLUBE.....	69



GUIA DE FONTES

ACERVOS FOTOGRÁFICOS DE INSTITUIÇÕES DE SANTA MARIA, RS

 ARQUIVO HISTÓRICO
MUNICIPAL DE SANTA MARIA

 AVENIDA TÊNIS CLUBE

 CASA DE MEMÓRIA
EDMUNDO CARDOSO

 CENTRO HISTÓRICO
CORONEL PILLAR

 CLUBE ATIRADOR
ESPORTIVO

 CLUBE RECREATIVO
DORES

 CORAL
GIUSEPPE VERDI

 CURSO DE
ARQUIVOLOGIA - UFSM

 DEPARTAMENTO DE
ARQUIVO GERAL - UFSM

 DEPARTAMENTO DE TRADIÇÕES
GAÚCHAS NOEL GUARANY

 ESPORTE CLUBE
INTERNACIONAL

 RIOGRANDENSE

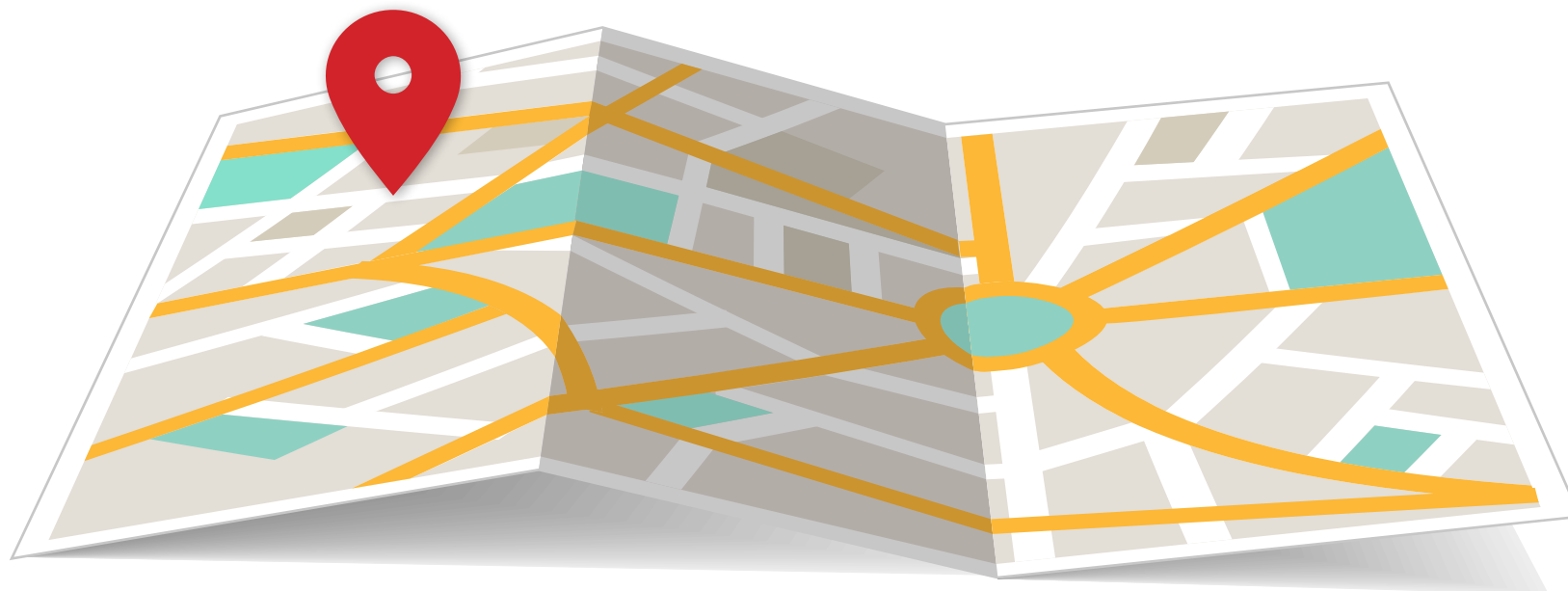

1.

INÍCIO

ÍNDICE

ARQUIVO HISTÓRICO MUNICIPAL DE SANTA MARIA



1.

ARQUIVO HISTÓRICO MUNICIPAL DE SANTA MARIA

Rua Appel, 900, Bairro Nossa Senhora de Fátima
Cep: 97015-030, Santa Maria - RS

Instituição pública

Horário de funcionamento:

De segunda a sexta-feira das
07h30 às 12h e das 13h às 16h30

Telefone: (55) 3222-8300

E-mail: arquivohistorico@santamaria.rs.gov.br
ou arquivohistoricosm@gmail.com

Website: web2.santamaria.rs.gov.br/arquivohistorico

Contato: Daniéle Xavier Calil

HISTÓRIA DA INSTITUIÇÃO

O Arquivo Histórico Municipal de Santa Maria (AHMSM) foi criado a partir da Lei nº 784 de 22 de dezembro de 1958, com o objetivo de conservar os documentos referentes à história do município, permitindo o acesso aos pesquisadores. Desde sua criação, o arquivo teve várias sedes: em primeiro momento funcionou junto a Biblioteca Pública Municipal Henrique Bastide, no prédio do Theatro Treze de Maio. A partir de 1992, o AHMSM

passou a fazer parte da Secretaria de Município da Cultura. Em 1997 até 2008 os trabalhos foram realizados na sede da Casa de Cultura de Santa Maria. No ano de 2008 o Arquivo ocupa a antiga sede da Secretaria de Município da Cultura no Centro Integrado de Cultura Evandro Behr. Em 2010 foi fundada a Associação dos Amigos do Arquivo Histórico Municipal de Santa Maria (AMARQHIST).

CONDIÇÕES E REQUISITOS PARA ACESSO E USO

A pesquisa de parte do acervo fotográfico é possível realizar pelo site da instituição.

INSTRUMENTOS DE PESQUISA, GUIAS E PUBLICAÇÕES

Guia 1º Edição 1999

Guia 2º Edição em atualização

FICHA DO ACERVO FOTOGRÁFICO

Nome do Fundo/ Coleção	Temática	Datas - limites	Números de Fotografias por coleção/fundo
Fundo Prefeitura Municipal	Atividades administrativas	1890	3500
Acervo do jornal “O Expresso”	Notícias variadas	1978 - 1996	350

Fotografia 1: Primeiro Trem Noturno, a viagem inaugural foi no dia 25 para 26 de janeiro de 1913, sendo conduzido pelo maquinista Secundino Beretta com a locomotiva nº 15.

Fonte: AHMSM, 1913.



Fotografia 2:

Vista aérea da cidade de Santa Maria. Prédios do Colégio Santa Maria à esquerda, frente à rua Floriano Peixoto. Em primeiro plano as ruas Tuiuti e Professor Braga, com escassas construções. À direita, o centro da cidade, destacando-se a Avenida Rio Branco ao fundo.

Fonte: AHSM, 1950.



Fotografia 3: Corrida de cavalos no Jockey Club de Santa Maria.

Fonte: AHSM, 1980 - 1990.

2.

AVENIDA TÊNIS CLUBE

INÍCIO

ÍNDICE



2.

AVENIDA TÊNIS CLUBE

Av. 2 de Novembro, 1290, Bairro Patronato,
Cep: 97020-230, Santa Maria - RS

Instituição privada

Horário de funcionamento:

De segunda a sexta-feira das
09h às 12h e das 14h às 19h

Telefone: (55) 3221- 6433

E-mail: comunicação@atc.esp.br

Contato: Daniel Michelin Machado

HISTÓRIA DA INSTITUIÇÃO

O Avenida Tênis Clube (ATC) foi fundado em 18 de julho de 1917, quando Stellita Mariense de Campos, Aracy Pinto de Azevedo e mais um grupo de amigas, recém-saídas do colégio interno de Porto Alegre, tiveram a ideia de construir uma quadra de tênis, para a prática do esporte na cidade de Santa Maria. A primeira cede do Clube foi na Av. Rio Branco, com o desejo de ampliar o número de quadras em 1920, a Intendência Municipal cedeu uma área na Praça da República, onde foi inaugurado o primeiro campeonato interno. Posteriormente, em 1923 a

Intendência Municipal, concede novamente um espaço para o Clube, sendo dessa vez, mais central, na Praça do Mercado, atual Praça Saturnino de Brito. Após oito anos, o ATC precisou desocupar a área, retornando a cede para a Praça da República. Entre os anos de 1957 e 1959, o Clube recebeu a doação do Município de uma área na Avenida dois de novembro, no qual, até hoje se encontra as quadras, os setores sociais e administrativos do Clube. O ATC contém uma ampla área, para realização de várias práticas de esportes, lazer e eventos.

CONDIÇÕES E REQUISITOS PARA ACESSO E USO

Para acesso ao acervo fotográfico é necessário apresentar o objetivo e finalidade para pesquisa.

INSTRUMENTOS DE PESQUISA, GUIAS E PUBLICAÇÕES

Não possui.

FICHA DO ACERVO FOTOGRÁFICO

Nome do Fundo/ Coleção	Temática	Datas - limites	Números de Fotografias por coleção/fundo
Aniversário do Clube	Comemorações	1998	6
Apresentação do Projeto ATC	Projeto	2000	10
Arco e flecha	Esporte	1964	1
Assalto nas dependências do Clube	Assalto	Não identificado	18
Aula de ritmos baianos	Aula	2001	3
Aulas	Aulas	Não identificado	36
Banda Lactua Sativa	Banda	1999	1
Basquete	Esporte	1951 - 1960	8
Bocha	Esporte	1999 - 2002	74
Capoeira	Esporte	2001 - 2002	31
Carnaval	Carnaval	1973 - 2009	556
Casais	Casais	Não identificado	26
Children's dance	Children's dance	2001 - 2004	50
Churrasco da Sauna	Comemorações	2001	2

CONTINUAÇÃO - FICHA DO ACERVO FOTOGRÁFICO

Nome do Fundo/ Coleção	Temática	Datas - limites	Números de Fotografias por coleção/fundo
Compra do terreno Rovoroski da Olaria	Terreno	2000	19
Concurso rainha	Rainha	2001	4
Concurso rainha de festa infantil	Rainha	2008	21
Construção academia	Construção	Não identificado	7
Construção do atual restaurante	Construção	2000	10
Coquetel de inauguração de sala	Comemorações	Não identificado	3
Debutantes	Debutantes	1970 - 2003	1257
Departamento de tradições gaúchas	Departamento de tradições gaúchas	1992 - 2006	135
Descerramento da placa do Lions em agradecimento ao Clube	Descerramento de placa	Não identificado	18
Desfile de formatura	Formatura	Não identificado	20
Destaques empresariais e profissionais	Empresários e profissionais destaques		4
Diretoria do Clube	Diretoria	1970 - 2001	35

CONTINUAÇÃO - FICHA DO ACERVO FOTOGRÁFICO

Nome do Fundo/ Coleção	Temática	Datas - limites	Números de Fotografias por coleção/fundo
Docelina Gomes	Fundadora	1983 - 1985	16
Entrega do Troféu	Premiação	Não identificado	8
Ex – presidente Clovis Rogério	Ex - presidente	Não identificado	2
Exposição “Resgate histórico”	Exposição	2002	16
Feisma	Feira	2004	27
Festa de 70 anos do ATC	Comemorações	1986	15
Festa de 80 anos do ATC	Comemorações	Não identificado	3
Festa halloween	Festa	1999	5
Fiscalização de obras	Fiscalização	1983	4
Fotos da área externa do Clube	Área externa	1923 - 2000	22
Funcionários	Funcionários	2001 - 2008	81
Futebol	Esporte	1962 - 2002	62
Garota do Sol – garota dourada	Concurso	1980 - 1991	18
Handebol	Esporte	Não identificado	3

CONTINUAÇÃO - FICHA DO ACERVO FOTOGRÁFICO

Nome do Fundo/ Coleção	Temática	Datas - limites	Números de Fotografias por coleção/fundo
Homenagem ao ex- presidente José Carlos de Abreu Pithan	Homenagem	2001	19
Homenagem Laurea azul e branca	Homenagem	1985 - 1987	45
II Maratona fitness	Esporte	Não identificado	2
Inauguração da academia	Inauguração	1998	29
Inauguração do maestro	Inauguração	2004	20
Jantar	Comemorações	1968 - 2007	281
Jantar Chaminé	Comemorações	1998	10
Jantar dos 88 anos do ATC	Comemorações	Não identificado	10
Jantar dos Candelabros e posse da rainha de festas	Comemorações	1970	530
Jantar enamorados	Comemorações	1986 - 2008	59
Jantar Havaí	Comemorações	2005	17
Jantar infantil	Comemorações	1987 - 2006	119
Jantar João Chagas Leite	Comemorações	1999	3

CONTINUAÇÃO - FICHA DO ACERVO FOTOGRÁFICO

Nome do Fundo/ Coleção	Temática	Datas - limites	Números de Fotografias por coleção/fundo
Judô	Esporte	2000 - 2002	123
Lançamento do 1º baile de chopp	Baile	2007	2
Natal	Festa de natal	2002	8
Natal – filhos dos funcionários	Festa de natal	1994	18
Noite italiana	Comemorações	2001	6
Palestra sobre depressão	Palestra	2001	10
Piscinas	Piscinas	1993 - 2001	104
Praça do ATC	Praça	Não identificado	6
Programa de qualidade total	Projeto	2001	45
Projeto dançar	Projeto	Não identificado	5
Quadro área do Clube	Área do clube	2005	1
Quadros de Rainhas	Rainhas	1981 - 1997	47
Quadros dos presidentes	Presidentes	1954 - 2001	39
Rainha do Sarau – Miss infantil de Santa Maria	Rainha	1987 - 2008	6

CONTINUAÇÃO - FICHA DO ACERVO FOTOGRÁFICO

Nome do Fundo/ Coleção	Temática	Datas - limites	Números de Fotografias por coleção/fundo
Recreação	Recreação	1990 - 2003	243
Reforma/Construções/Edificações	Construções	Não identificado	246
Réveillon	Comemorações	1997 - 2008	317
Rústica	Rústica	1970	5
Sala de ginástica e musculação	Esporte	Não identificado	14
Show de festas diversas	Show		
Show do Pato fu	Show	1999	23
Teatro	Teatro	Não identificado	5
Tempestades	Tempestades	2002	73
Tênis	Esporte	1973 - 2004	944
Torneio de inauguração da quadra de tênis	Torneio	1977 - 1998	66
Torneio de ping - pong	Torneio	1970	2
Treinamento do professor Lemos	Treinamento	2002	7
Treinamento funcionários – Curso qualidade total	Treinamento	2001	12

CONTINUAÇÃO - FICHA DO ACERVO FOTOGRÁFICO

Nome do Fundo/ Coleção	Temática	Datas - limites	Números de Fotografias por coleção/fundo
Troféu desportivo da cidade de Santa Maria	Premiação	2004 - 2009	12
Troféu destaque ATC	Premiação	2002	3
Viagem yoga	Viagem	2004	16
Visita do Farret ao ATC	Vista	Não identificado	6
Vista detalhada do ATC	Visita	Não identificado	148
Vôlei	Esporte	1994 - 2003	26
Xadrez	Esporte	Não identificado	12
XVI Jogos universitários brasileiros em Santa Maria	Jogos	1962	2
XX Troféu desportivo cidade de SM	Premiação	2011	7

Fotografia 1: Edifício Art Nouveau de Theodor Carsten.

O muro, visto parcialmente à direita, fechava o terreno onde foi construída a 1ª quadra do ATC, na Av. Rio Branco

Fonte: CMEC, 1917.



Fotografia 2:

Baile de Rainha - Amelia Pereira recém-coroad. à esq.: Carlos Lang, Lamartine Souza, Eurico Nerva e Norma Seibel (rainha anterior). À dir.: Lucia Izaguirre, João Bonuma e Alcyr Pimentel.

Fonte: Blog professor José Antonio Brenner, 1934



Fotografia 3: Primeira escolinha de tênis do ATC.

Fonte: ATC, 1985.

3.

INÍCIO

ÍNDICE

CASA DE MEMÓRIA EDMUNDO CARDOSO

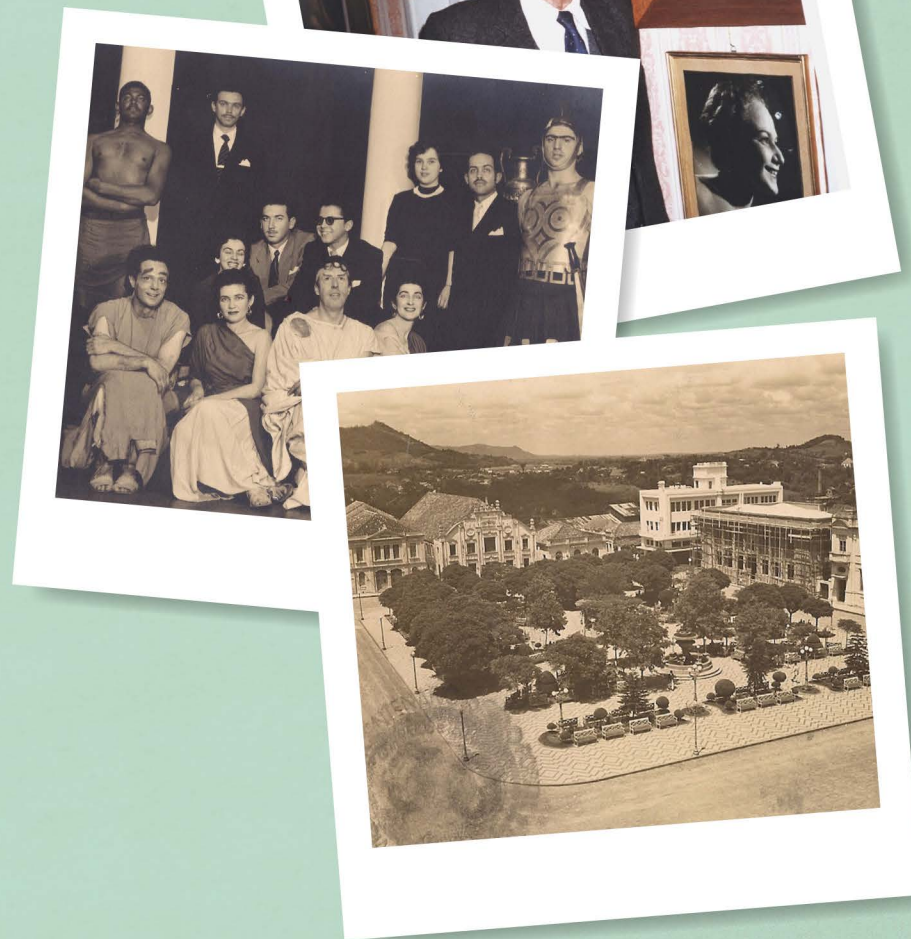

3.

CASA DE MEMÓRIA EDMUNDO CARDOSO

Rua Pinheiro Machado, 2712, Bairro Centro,
Cep: 97050-600, Santa Maria - RS

Instituição privada

Horário de funcionamento:

De terça a quinta-feira das 14h às 19h

Telefone: (55) 3221 - 3154 ou 9963-6709

E-mail: casamemoriaedmundocardoso@gmail.com

Blog: <https://casamemoriaedmundo.wordpress.com/>

Contato: Therezinha de Jesus Pires Santos

HISTÓRIA DA INSTITUIÇÃO

Após o falecimento de Edmundo Cardoso a filha e esposa idealizaram um espaço de memória. A partir de 2010 a antiga residência de Edmundo e de seus familiares, passou a ser um centro de pesquisa, constituído por acervo bibliográfico, museológico e arquivístico. O Arquivo da Casa de Memória Edmundo Cardoso é formado por fontes de pesquisa de valor histórico-cultural do município de Santa Maria, que foram

reunidas e preservadas por Edmundo Cardoso durante sua vida profissional. No acervo é possível encontrar livros, fotografias, revistas, jornais e qualquer documento que referencia fatos, acontecimentos e personalidades da cidade de Santa Maria. Além disso, preservou os documentos que produzia e recebia decorrentes de seus trabalhos profissionais, participações em eventos e instituições.

CONDIÇÕES E REQUISITOS PARA ACESSO E USO

A pesquisa ocorre mediante agendamento prévio, através do telefone e/ou e-mail da instituição. É necessária a apresentação dos objetivos e finalidades da pesquisa.

INSTRUMENTOS DE PESQUISA, GUIAS E PUBLICAÇÕES

Guia do Arquivo da Casa de Memória Edmundo Cardoso;
Registro de Autoridade Arquivística de Edmundo Cardoso.

FICHA DO ACERVO FOTOGRÁFICO

Nome do Fundo/ Coleção	Temática	Datas - limites	Números de Fotografias por coleção/fundo
Coleção Abraão Budin	Pessoas	1888-1971	10
Coleção Astrogildo de Azevedo	Saúde e pessoas	1867-1946	5
Coleção Casas Eny S.A.	Comércio	1924-	40
Coleção Centro Cultural Santamariense	Cultura, Santa Maria	1938-1940	3
Coleção Denominação Grupo Escolar Profª Hylda de Paula Vasconcellos	Educação	1974	2
Coleção Etelvino Cardoso	Pessoas	1890-1947	10
Coleção Exposição realizada pelo acervo “Cinemas de Ruas Fotos e Fatos”	Exposição, cinema	2003	27
Coleção Exposição realizada pelo acervo “João Belém na história de Santa Maria”	Exposição	2005	14
Coleção Exposição realizada pelo acervo: “Santa Maria: Flagrantes do passado e de seus personagens”	Exposição	2006	36
Coleção Festejos do Centenário de Santa Maria	Eventos	1958 -	12
Coleção Getúlio Schilling	Pessoas	1896-1959	30

CONTINUAÇÃO - FICHA DO ACERVO FOTOGRÁFICO

Nome do Fundo/ Coleção	Temática	Datas - limites	Números de Fotografias por coleção/fundo
Coleção Iberê Camargo	Pessoas	1914-1994	80
Coleção Inst. Estadual de Educação Olavo Bilac	Educação	1901- 2011	10
Coleção João Belém	Pessoas	1874-1935	24
Coleção João Sabino Menna Barreto	Pessoas	1906-1994	85
Coleção Maria Sevlever Budin	Pessoas	1888-1952	40
Coleção Naon Emilio Budin	Pessoas	1918-1996	5
Coleção Oswaldo Barcelos	Pessoas	1892-1936	2
Coleção Praça Saldanha Marinho	Praça	1900 -	132
Coleção Procópio Ferreira	Pessoas	1898-1979	22
Coleção Regina Diehl Cardoso	Pessoas	1888-1965	36
Coleção Rubens Belém	Pessoas	1911-1981	6
Coleção Vicente de Oliveira	Pessoas	1904- 1976	2
Eventos e festividades	Eventos	1938 -	5
Fundo Edmundo Cardoso	Pessoas	1917-2002	830
Fundo Escola de Teatro Leopoldo Fróes	Teatro	1943-1983	1600



Fotografia 1:

Fotografia na
residência onde hoje
leva o nome Casa de
Memória Edmundo
Cardoso

Fonte: CMEC, 1990.



Fotografia 2:

Escola de Teatro Leopoldo
Fróes - Elenco da peça
'A Rapôsa e as Uvas' -
Temporada no Teatro São
Pedro em Porto Alegre

Fonte: CMEC, 1955.

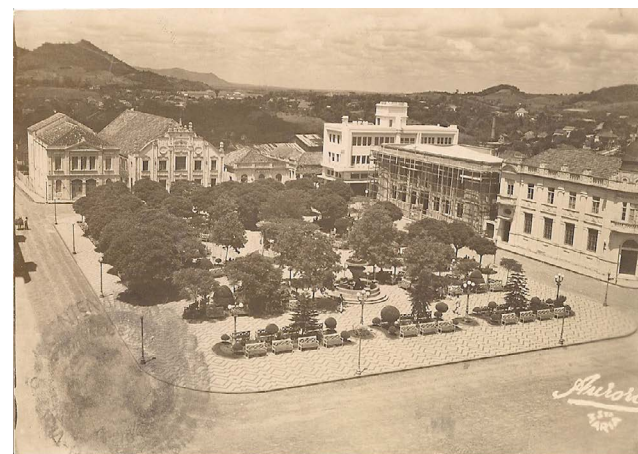

Fotografia 3: Coleção
Praça Saldanha Marinho
na década de 1940.

Fonte: CMEC, 1940.

4.

CENTRO HISTÓRICO CORONEL PILLAR

INÍCIO

ÍNDICE



4.

CENTRO HISTÓRICO CORONEL PILLAR

Rua Pinto Bandeira nº350, Bairro Nossa Senhora Dores,
Cep: 9705-610, Santa Maria - RS

Instituição pública

Horário de Funcionamento:

De segunda a sexta-feira das
08h30min às 17h45min

Telefone: (55) 3220-6423

E-mail: chcp@brigadamilitar.rs.gov.br

Blog: [www.brigadamilitar.rs.gov.br/Site/Estrutura/
Chcp/default.htm](http://www.brigadamilitar.rs.gov.br/Site/Estrutura/Chcp/default.htm)

Contato: Maria Candida Silveira Skrebsky

HISTÓRIA DA INSTITUIÇÃO

Em 13 de novembro de 1998 o tenente-coronel Nelson Pafiadache da Rocha, efetivou a criação do Centro Histórico Coronel Pillar/CHCP, composto de sala de troféus e museu sendo inaugurado por ocasião das comemorações dos 106 anos do 1º Regimento de Polícia Montada “Regimento Coronel Pillar” -1º RPMon e 161 anos da Brigada Militar. A publicação do ato de criação do CHCP se deu em 05 de abril de 1999, em Boletim Interno nº.

063. No ano de 2002, o CHCP recebeu um novo espaço, passando a ocupar parte do prédio do antigo “Cassino dos Oficiais”, com aproximadamente 200m². Neste novo espaço, passou a integrar um museu, um arquivo e uma biblioteca desempenhando conjuntamente atividades e procedimentos técnico-culturais visando a preservação da memória da Guarnição da Brigada Militar de Santa Maria, em especial do 1º RPMon.

CONDIÇÕES E REQUISITOS PARA ACESSO E USO

A pesquisa é realizada mediante agendamento prévio, que deverá ser feito diretamente no CHCP, por e-mail ou por telefone. É permitido fotografar o material pesquisado, sem o uso do flash. Não é permitida a entrada na Sala

de Pesquisa de objetos que possam causar danos aos documentos e instalações, comprometer a segurança do acervo ou perturbar o silêncio. O pesquisador deverá trazer luvas de proteção para o manuseio dos documentos.

INSTRUMENTOS DE PESQUISA, GUIAS E PUBLICAÇÕES

Em desenvolvimento.

FICHA DO ACERVO FOTOGRÁFICO

Nome do Fundo/ Coleção	Temática	Datas - limites	Números de Fotografias por coleção/fundo
Fundo Elisiane Rigão Pedroso	Pessoas	2003	45
Fundo Geolar Badke	Pessoas	1950 - 1981	11
Fundo José Antônio Machado	Pessoas	1941- 1967	267
Coleção Brigada Militar	Segurança	1892 - 1990	23 fotografias 4 álbuns fotográficos com 1017 fotos
Centro Histórico Coronel Pillar	Centro histórico	1892 -	4086 a
Coleção 1º Regimento de Polícia Montada "Regimento Coronel Pillar (RPMon)		1892	Não disponível
Fundo 1º Regimento de Polícia Montada – Regimento Coronel – 1º (RPMon)	Unidade de Cavalaria da Brigada Militar	1892-2003	1618
Fundo Escola de Formação e Aperfeiçoamento de Sargentos (EsFAS)	Educação	Décadas de 70 a 90	1331

Fotografia 1: Oficiais do 1º Regimento de Cavalaria da Brigada Militar no comando do Ten.-cel. Martin Cavalcanti

Fonte: CHCP, década de 40.



Fotografia 2: Desfile Militar em Santa Maria.

Fonte: CHCP, década de 1960.



Fotografia 3: General da 3ª Divisão do Exército assume o comando da Guarnição Estadual na Campanha da Legalidade.

Fonte: CHCP, 1961.

5.

CLUBE ATIRADOR ESPORTIVO

INÍCIO

ÍNDICE



5.

CLUBE ATIRADOR ESPORTIVO

Rua Casemiro de Abreu, 59, Bairro Nossa Senhora do Perpétuo Socorro,
Cep: 97045-120, Santa Maria - RS

Instituição privada

Horário de funcionamento:

De segunda a sexta-feira das 14h às 17h

Telefone: (55) 3222-3022

E-mail: antunes170351@hotmail.com

Contato: Jorge Antunes

HISTÓRIA DA INSTITUIÇÃO

○ Clube atirador Esportivo foi fundado em 21 de novembro de 1920, pelo imigrante Alemão Helmuth Ellwanger. O clube abrange as áreas de lazer com prática de tiros, bailes e o tradicional baile de Kerb fest.

CONDIÇÕES E REQUISITOS PARA ACESSO E USO

Para acesso ao acervo fotográfico é necessário apresentar o objetivo e finalidade para pesquisa.

INSTRUMENTOS DE PESQUISA, GUIAS E PUBLICAÇÕES

Não possui.

FICHA DO ACERVO FOTOGRÁFICO

Nome do Fundo/ Coleção	Temática	Datas - limites	Números de Fotografias por coleção/fundo
Baile Kerbs	Festas	1968 - 2007	77
Campanha de gêneros alimentícios	Alimentos e pessoas que trabalharam na campanha	1986	4
Candidatas à rainha	Desfile das candidatas à rainha	1979 - 1982	47
Carnaval	Festas de carnavais	1978 - 1990	82
Casais	-	1977 - 1989	13
Centro de tradições gaúchas	Festas, grupos de danças	1979 - 2010	64
Debutantes e rainhas	Debutantes e rainhas	1986	8
Decorações de festas	Festas nas dependências do clube	1977 - 2008	112
Esporte	Esportes praticados no clube, grupo de pessoas	1983 - 2007	34
Eventos realizados no clube	Eventos	1982 - 2007	231
Fantasia	Fantasia de carnaval	1982 - 2000	22

Continua na próxima página ►

CONTINUAÇÃO - FICHA DO ACERVO FOTOGRÁFICO

Nome do Fundo/ Coleção	Temática	Datas - limites	Números de Fotografias por coleção/fundo
Festas juninas	Festas	1980 - 1985	16
Fotografias internas do clube	Piscina, construções, reformas	1978 - 2003	145
Galeria dos presidentes	Presidentes	1920 - 1971	17
IV Jantar garfos e flores	Comemorações	2003	37
Membros de diretorias	Homens que atuaram na diretoria	Não identificado	6
Quadro com foto externa do clube	Pórtico do Clube com a Timbaúva	Não identificado	1
Quadro de gestores	Diretoria do clube	1989 - 1992	25
Quadro de gestores	Diretoria do clube	1999 - 2001	20
Quadro de gestores, colaboradores, rainhas e reis	Gestores, colaboradores, rainhas e reis	2001 - 2003	42
Quadro de presidentes	Presidentes do clube	1945 - 2011	17
Rainhas	Rainhas de diversas modalidades e festas	1994 - 2008	113

Fotografia 1:
Pórtico do Clube

Fonte: Jorge
Antunes, 2016



Fotografia 2:
Visita do Cônsul alemão
para o Kerbs do Clube
Atirador Esportivo.

Fonte: Clube Atirador
Esportivo, 1932.



Fotografia 3:
Representantes da
atual gestão do Clube.
Da esquerda para
direita está Laerte Dill
(1º vice-presidente),
Darlan Schfblein (2º
vice-presidente) e Jorge
Antunes (presidente)

Fonte:
Jorge Antunes, 2007

6.

CLUBE RECREATIVO DORES

INÍCIO

ÍNDICE



6.

CLUBE RECREATIVO DORES

Rua Bento Gonçalves, 400, Bairro Nossa Senhora das Dores
Cep: 97050-090, Santa Maria - RS

Instituição privada

Horário de funcionamento:

De segunda a sexta-feira das 9h às 11h
e das 14h às 18h

Telefone: (55) 2103 - 2836

E-mail: assessoreventos@clubedores.com.br

Contato: Lisiane Dalcin

HISTÓRIA DA INSTITUIÇÃO

Em 28 de março de 1966, foi fundado o Clube, que tinha como nome Associação Cultural Beneficente e Recreativa Nossa Senhora das Dores, com sede no salão paroquial da Igreja Nossa Senhora das Dores. Em 26 de dezembro de 1980, foi inaugurado o Clube Recreativo Dores, contendo três piscinas, vestiários e uma copa improvisada. A partir desse momento, a instituição conseguiu em 1981, o primeiro piso do prédio, incluindo os departamentos de Bocha e Bolão. No ano de 1983, foi concluído o Galpão Crioulo Querência das

Dores. Posteriormente, em 1990, criou - se a Biblioteca. Em novembro de 1991, o Clube passou a ter a Sede Campestre. No ano de 1995 foi conquistado o Complexo Desportivo e a primeira piscina com ondas do sul do país. A partir de 29 de dezembro de 1998 a instituição passou a ter o Centro Histórico. No ano de 2004, foi inaugurado o Centro Aquático, na sede central e a academia Dores Fitness. Em 2006, as piscinas com cascatas. Em outubro de 2010, o Clube lançou o projeto Dores Praia Park, tornando um dos maiores da América do Sul.

CONDIÇÕES E REQUISITOS PARA ACESSO E USO

Para acesso ao acervo fotográfico é necessário apresentar o objetivo e finalidade para pesquisa.

INSTRUMENTOS DE PESQUISA, GUIAS E PUBLICAÇÕES

Não possui.

FICHA DO ACERVO FOTOGRÁFICO

Nome do Fundo/ Coleção	Temática	Datas - limites	Números de Fotografias por coleção/fundo
Coleção Sede Campestre	<p>Acessibilidade, Alevinos, Antena, Apresentação Praia Park, Associados, Abertura temporada, Academia ar livre, Apresentação da rainha do carnaval, Banheiros, Bar, Bocha, Calçada próxima ao logo, Chegada do coelho, Comissão de obras, Decoração, Demonstração Unimed, Dia da criança, Esporte, Estacionamento, Eventos, Festa de funcionários, Festa futebol, Festa páscoa, Fotos campo, Fogos piro musical, Fotos gruta academia, Flores, Futebol de campo, Garota do sol, Geada, Grêmio – Inter, Grupos confraternização, Gruta, Humanização campestre, Inauguração da pista de caminhada, Inauguração Praia, Inundação, Inverno campestre, Jardinagem, Lago limpeza, Manutenção campestre, Marcenaria, Obra, Papai Noel, Pássaros, Patrimônio estufa, Pista de caminhada, Pista skate pichada, Plantio de grama, Plantio do pomar, Ponte lago, Praça, Praia park, Prefeitura, Rainhas, Reciclagem, Retroescavadeira, Reunião, Reveillon, Sala funcionários, Salão Querência, Semana Farroupilha, Show, Tempestade, Temporada, Tênis, Torre noturna, Tradicionalismo, Treinamento de cães, Treinamento em alturas, Vendaval, Visita de alunos, Vôlei.</p>	1990 -	32. 736

Continua na próxima página ►

CONTINUAÇÃO - FICHA DO ACERVO FOTOGRÁFICO

Nome do Fundo/ Coleção	Temática	Datas - limites	Números de Fotografias por coleção/fundo
Coleção Sede Central	<p>2º Rústica, 3º Rústica, Acalentos, Ação solidária, Achados e perdidos, Agulhas negras, Almoço mães, Alunos, Anfitriões galerinha, Antena comunicação, Assembleia, Assessoria jovem, Associados, Associados no clube, Atividades, Auditoria, Baile da terceira idade, Baixinhos em ação, Balões, Banda carnaval, Bandeira, Base área, Biblioteca, Bike – passeio, Bikeday, Bloco louco chamamê, Bocha, Bolão, Bolão feminino, Bombeiros, Brigada jantar, Brinde, Canastra, Copa gaúcho, Capacetes obras, Carnaval, Carnaval decoração, Catálogo brotos, Centro aquático, Chã portadoras, Colônia de férias, Confraternização, Congresso, Congresso esporte, Congresso gaúcho, Congresso gaúcho em Bento, Contratos, Copa – jogos, Dança de rua, Dance one, Debutantes, Departamento carnaval, Dia da mulher, Dia das crianças, Dia dos namorados, Dia dos pais, Diretores, Diretoria e reuniões, Dirigentes, Doações, Dorense, Dores Kdis, Doritos, DT baile prendas, DT Enart, DT prendas, DT semana farroupilha, Eleição, Elevador, Entrega de prêmio, Escola Militar, Esporte, Estrutura Clube, Evangélicos, Eventos, Eventualmente dança, Expo festas, Exposição festa, Fachada Clube, Feisma, Festa de funcionários, Festa junina, Festeen, Fibra ótica, Foto chafariz, Funcionários, Futebol, Futebol 55 anos, Futsal, Garota do sol, Gerador novo, Gerentes,</p>	1990 -	205.471

Continua na próxima página ►

CONTINUAÇÃO - FICHA DO ACERVO FOTOGRÁFICO

Nome do Fundo/ Coleção	Temática	Datas - limites	Números de Fotografias por coleção/fundo
Coleção Sede Central (continuação)	<p>Ginásio, Hidroginástica, Homenagem, Hot, Inauguração academia, Inauguração gruta, Jantar, Jantar agronomia, Jantar entidades sociais, Jantar fandango, Jantar galerinha, Jantar infantil, Jantar lions, Jantar net, Jantar pampeiro, Jantar pilates, Jantares, Jardinagem, Jiu-jitsu, Justiça do trabalho, Karate, Kombi, Lions, Livros, Loja estilos, Lojinha, Manutenção, Marcenaria, Mercomovimento, Miss, Multipromoções, Musculação, Natal show, Natal Santa Maria, Norma de segurança, Nostro canto, Novos associados, Objetiva Jr., Obras, Pais e filhos, Palestra, Pampeiro, Papai noel, Patinação, Patrimônio, Ping Pong, Pinóquio, Piscina, Polícia, Portadoras alegria, Portaria, Posse Conselho, Praia Park, Presidente, Prestação de contas, Pulseiras bailes, Quadras, Rainhas, Reformas, Reservatório de água, Reunião, Reunião de crianças, Reunião inter clubes, Reveillon, Revista, Roubo, Rústica, Sala de convenções, Salões, Sangoi, Santa Maria Dança, São Silvestre, Sarau literário centenário, Sauna, Schoenstatt, Serviços, SESI, Shopping, Show, Show Ugo Penna e Gabriel, Simulado, Sinuca, Sipat, Sociais, Sinuca, Supermix, Tênis, Terceira idade, Tocha olímpica, Totem, Tradicionalismo, Veículos, Viagem, Visitas, Vôlei, Xamego</p>		

Continua na próxima página ►

CONTINUAÇÃO - FICHA DO ACERVO FOTOGRÁFICO

Nome do Fundo/ Coleção	Temática	Datas - limites	Números de Fotografias por coleção/fundo
Fotografias históricas digitalizadas	História da instituição, eventos	1966 - 1990	52.395



Fotografia 1: Foto área da cidade com destaque para a sede central do Clube Recreativo Dorés.

Fonte:
Clube Recreativo Dorés, 2016.

Fotografia 2:
Foto aérea da sede
campestre do Clube
Recreativo Dores

Fonte:
Clube Recreativo
Dores, 2016



Fotografia 3:
Presidente da diretoria
executiva Ademir Pozzobon,
patrono Celestino da Cas
e presidente do conselho
deliberativo Valnei Vieira.

Fonte: Clube Recreativo
Dores, 2016.

7.

CORAL GIUSEPPE VERDI - AABB/AISM

INÍCIO

ÍNDICE



7.

CORAL GIUSEPPE VERDI - AABB/AISM

Rua dos Andradas, número 2026, Bairro Centro
Cep: 97010-032, Santa Maria - RS

Instituição privada

Horário de funcionamento:

Segunda-feira na Associação Italiana de Santa
Maria, das 19h às 22h de março a dezembro

Telefone: (55) 3227 – 7500 ou (55) 99961-2566

E-mail: coralgiuseppeverdi85@gmail.com

Contato: Roberta Rossi

HISTÓRIA DA INSTITUIÇÃO

A partir da fundação da Società Dante Alighieri, hoje Associação Italiana de Santa Maria – AISM foi idealizado um grupo de coral, em 25 de julho de 1985, o coral apresentou pela primeira vez, recebendo o nome de Giuseppe Verdi, em homenagem ao grande autor italiano Giuseppe Verdi. Desde 2009 o Coral conta com a fusão

com o Coral Da Associação Atlética Banco do Brasil - AABB, assim unindo forças entre a AABB e AISM. O coral é formado por cantores amadores que dedicam ao cultivo da boa música, com repertório eclético, repleto de músicas italianas, brasileiras, espanholas, francesas, inglesas e alemãs.

CONDIÇÕES E REQUISITOS PARA ACESSO E USO

O acesso ao acervo fotográfico está disponível nos seguintes links:

- > santamaria.aabb.com.br/coralgiuseppeverdi/fotos-do-coral/
- > coralgiuseppeverdism.blogspot.com.br/p/fotos.html

INSTRUMENTOS DE PESQUISA, GUIAS E PUBLICAÇÕES

Não possui.

FICHA DO ACERVO FOTOGRÁFICO

Nome do Fundo/ Coleção	Temática	Datas - limites	Números de Fotografias por coleção/fundo
1º Encontro de coros italianos	Apresentação do Coral	2015	4
12º Encontro de AABBs do RS	Apresentação do Coral	2014	43
7º Edição do Natal na sacada São Lucas	Apresentação do Coral	2012	1
Abertura do natal do coração	Apresentação do Coral	2014	5
Apresentação câmara dos vereadores	Apresentação do Coral	2015	4
Apresentação de natal no Shopping Royal	Apresentação do Coral	2013	1
Apresentação em comemoração dos 140 anos da imigração italiana no RS	Apresentação do Coral	2015	8
Apresentação na Universidade Federal de Santa Maria	Apresentação do Coral	2015	3
Concerto 25 anos Coral Giuseppe Verdi	Apresentação do Coral	2010	1
Coral na Catedral Metropolitana de Santa Maria	Apresentação do Coral	2013	1
Cortina Lírica	Apresentação do Coral	2015	3
Desfile Ruby Saratt – 9º Mostra noivas - Expofestas	Apresentação do Coral	2015	3

Continua na próxima página ►

FICHA DO ACERVO FOTOGRÁFICO

Nome do Fundo/ Coleção	Temática	Datas - limites	Números de Fotografias por coleção/fundo
Douce France – Recital Música Francesa em Canto Coral	Apresentação do Coral	2009	1
Encontro de Coros	Apresentação do Coral	2014	2
Espetáculo de Orquestra Jovem	Apresentação do Coral	2014	1
Festa da Liga Feminina de Combate ao Câncer	Apresentação do Coral	2010	1
Festuris - Gramado	Apresentação do Coral	2014	14
Gauderião BB – Circulo Militar	Apresentação do Coral	2014	3
Gravação de Natal para TV Pampa	Apresentação do Coral	2012	1
Homenagem aos 153 anos de Santa Maria	Apresentação do Coral	2011	1
Homenagem aos 154 anos de Santa Maria	Apresentação do Coral	2012	1
Homenagem aos 75 anos da Biblioteca Pública de Santa Maria	Apresentação do Coral	2013	1
IV Encontro de Coros	Apresentação do Coral	2015	4
Lançamento da revista dos 80 anos do Rotary Club de Santa Maria	Apresentação do Coral	2014	4

Continua na próxima página ►

FICHA DO ACERVO FOTOGRÁFICO

Nome do Fundo/ Coleção	Temática	Datas - limites	Números de Fotografias por coleção/fundo
Missa em homenagem aos 50 anos de vida religiosa da Irmã Elenita	Apresentação do Coral	2015	3
Natal do colégio Marista	Apresentação do Coral	2015	3
Natal do IQUE	Apresentação do Coral	2015	3
Natal na sacada do laboratório São Lucas	Apresentação do Coral	2015	15
Pátio rural de Natal	Apresentação do Coral	2015	5
Pátio rural em Santa Maria	Apresentação do Coral	2015	3
Posse da diretoria do Rotary Club de Santa Maria	Apresentação do Coral	2014	5
Royal Plaza Shopping	Apresentação do Coral	2014	4
Serata culturale – XX Anni del Circolo friulano di Santa Maria	Apresentação do Coral	2015	6
XI Encontro de Coros das AABBs	Apresentação do Coral	2013	1
XII Encontro de Coros das AABBs	Apresentação do Coral	2014	1
XXIX Semana Cultural Italiana em Vale Vêneto	Apresentação do Coral	2014	5

Continua na próxima página ►

Fotografia 1: Abertura da 26ª Feira Internacional de Turismo – Festuris – Teatro dos Festivais – Gramado/RS

Fonte: Coral Giuseppe Verdi, 2014.



Fotografia 2:

Lançamento do Natal no Coração – Teatro Treze de Maio – Santa Maria/RS, com participação do grupo Cia Sorriso com Arte

Fonte: Coral Giuseppe Verdi, 2015.



Fotografia 3: XIV Encontro de Coros de AABBS do RS – Salão de Eventos Colégio Marista Santa Maria – Santa Maria/RS.

Fonte: Coral Giuseppe Verdi, 2016.

8.

INÍCIO

ÍNDICE

CURSO DE ARQUIVOLOGIA DA UNIVERSIDADE FEDERAL DE SANTA MARIA



8.

CURSO DE ARQUIVOLOGIA DA UNIVERSIDADE FEDERAL DE SANTA MARIA

Avenida Roraima, 1000, Bairro Camobi,
Cep: 97105-900, Santa Maria - RS

Instituição pública

Horário de funcionamento:

De segunda a sexta-feira das 8h30 às 11h30
e das 14h às 17h

Telefone: (55) 3220 - 9256

E-mail: cursodearquivologiadaufsm@gmail.com

Contato: Raone Somavilla

HISTÓRIA DA INSTITUIÇÃO

O curso de Arquivologia da Universidade Federal de Santa Maria foi criado pelo Parecer nº179/76 do Conselho de Ensino Pesquisa e Extensão da UFSM, em 10 de agosto de 1976. Em 1977 foi instalado o curso, sendo ofertadas 25 vagas anuais e quatro habilitações: Arquivos Empresariais, Arquivos Escolares,

Arquivos Históricos e Arquivos Médicos. Somente dois anos após a criação do Curso, foi instalado o Departamento de Documentação, a partir da Resolução 001/78 da UFSM. O curso de Arquivologia, tem duração de três anos e meio, abrangendo 2.165 horas aulas, 200 horas de estágio e oferece hoje 30 vagas anuais.

CONDIÇÕES E REQUISITOS PARA ACESSO E USO

Aberto para o público

INSTRUMENTOS DE PESQUISA, GUIAS E PUBLICAÇÕES

Não possui.

FICHA DO ACERVO FOTOGRÁFICO

Nome do Fundo/ Coleção	Temática	Datas - limites	Números de Fotografias por coleção/fundo
Coleção do Curso de Arquivologia	Aulas práticas, recepção de calouros e eventos	1978 - 2003	800

Fotografia 1:
4º Congresso Brasileiro
de Arquivologia.

Fonte: Curso de
Arquivologia, 1979.



Fotografia 2: 4º Curso
de aperfeiçoamento de
professores – Rio de
Janeiro. À esq: Clara
Scherer Kurtz, Rosanara
Pacheco Urbanetto, Lenir
Beatriz Fernandez, Serafina
de Araujo Abreu, Carlos
Rossato, Geovani Rossato.

Fonte: Curso de
Arquivologia, 1983.

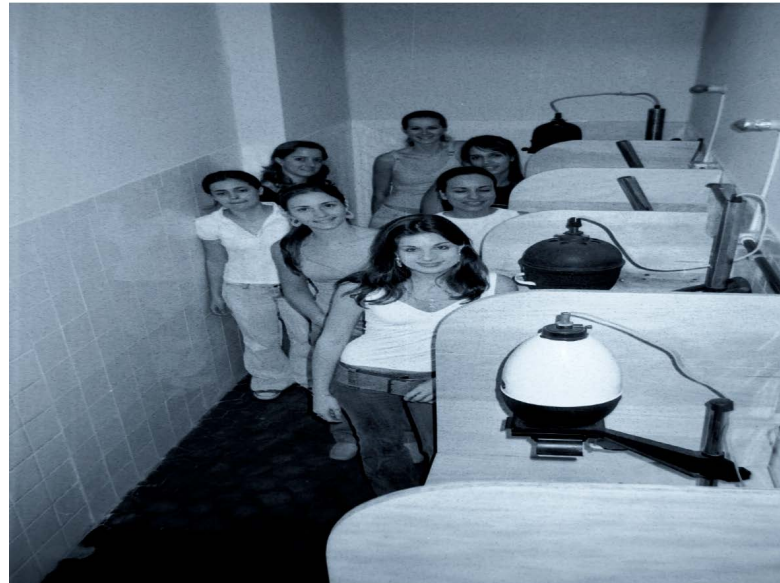

Fotografia 3: Aula no
laboratório do Curso de
Arquivologia da UFSM no
prédio do Antigo Hospital
Universitário. À esq: Graciela
Gai, Roberta Menezes Weber,
Emily Vivian Valcarenghi. À dir:
Betina Jost, Sandra Camargo,
Lidiane Soares de Paula.

Fonte:
Curso de Arquivologia, 2005.

9.

DEPARTAMENTO DE ARQUIVO GERAL - UNIVERSIDADE FEDERAL DE SANTA MARIA

INÍCIO

ÍNDICE



9.

**DEPARTAMENTO DE ARQUIVO GERAL -
UNIVERSIDADE FEDERAL DE SANTA MARIA**

Avenida Roraima, 1000, Prédio administração central - térreo, Bairro Camobi,
Cep: 97105-900, Santa Maria - RS

Instituição pública

Horário de funcionamento:

De segunda a sexta-feira das 8h30 às 11h30
e das 14h às 17h

Telefone: (55) 3220 6121 ou 3220 8775

E-mail: dagpesquisa@ufsm.br ou
arquivofotograficoufsm@gmail.com

Contato: Cristina Strohschoen dos Santos
Livia Regina Retamoso

HISTÓRIA DA INSTITUIÇÃO

Em 17 de janeiro de 1990, foi aprovado o projeto de implantação do sistema de arquivos da UFSM, denominado Divisão de Arquivo Geral, vinculada a Pró – Reitoria de Administração, com a finalidade de racionalizar a produção documental, garantir uma política de avaliação de documentos e preservar o Fundo Documental da instituição.

No ano de 2006, foi aprovada a proposta de Reestruturação da Divisão de Arquivo Geral, assim denominado Departamento de Arquivo Geral – DAG, como órgão suplementar central. O DAG tem como finalidade coordenar o sistema de arquivos e implantar políticas arquivísticas, bem como, manter sob custódia documentos de caráter permanente da UFSM.

CONDIÇÕES E REQUISITOS PARA ACESSO E USO

A pesquisa de parte do acervo fotográfico é possível realizar no endereço eletrônico: <http://fonte.ufsm.br/>

INSTRUMENTOS DE PESQUISA, GUIAS E PUBLICAÇÕES

Repositório Digital; Catálogo seletivo de fotografias: Concretizando um ideal: A cidade Universitária da UFSM de 1960 a 1973.

FICHA DO ACERVO FOTOGRÁFICO

Nome do Fundo/ Coleção	Temática	Datas - limites	Números de Fotografias por coleção/fundo
Fundo Universidade Federal de Santa Maria/ Coordenadoria de Comunicação Social	Atividades administrativas, registros de eventos de ensino, pesquisa e extensão	1958 - 2017	105000



Fotografia 1: Cidade Universitária
Prof. José Mariano da Rocha Filho
– inauguração da placa de bronze no
pórtico de entrada da UFSM.

Fonte: Arquivo Fotográfico
UFSM – Departamento de
Arquivo Geral em outubro de 1973.

Fotografia 2:
Instalação da
Universidade de
Santa Maria –
Homenagem das
Casas Pernambucanas
na Praça Saldanha
Marinho.

Fonte:
Departamento de
Arquivo Geral, em 20
de março de 1961.



Fotografia 3:
Vista Aérea do Campus
UFSM.

Fonte: Departamento de
Arquivo Geral, em 31 de
outubro de 2014.

10.

INÍCIO

ÍNDICE

DEPARTAMENTO DE TRADIÇÕES GAÚCHAS NOEL GUARANY



10.

DEPARTAMENTO DE TRADIÇÕES GAÚCHAS NOEL GUARANY

Avenida Roraima, 1000, Cidade Universitária,
Bairro Camobi - Cep: 97105-900, Santa Maria - RS

Instituição pública

Horário de funcionamento:

Segunda a sexta-feira, das 8h às 12h
e das 13h30 às 17h30

Telefone: (55) 3220-8156

E-mail: dtgnoelguarany@ufsm.br

Contato: Tainá Severo Valenzuela

HISTÓRIA DA INSTITUIÇÃO

O DTG foi fundado em 22 de novembro de 2005, a ideia surgiu de um grupo de acadêmicos da Universidade Federal de Santa Maria, que elaborou um projeto de extensão com o objetivo inicial de integrar acadêmicos, que costumavam frequentar os espaços tradicionalistas em suas cidades de

origem. Inicialmente o projeto iria abranger somente alunos do Centro Ciências Rurais, porém 3 meses atingiu toda a UFSM. No ano de 2008 filiou-se ao Movimento Tradicionalista Gaúcho realizando trabalhos nas áreas artísticas, cultural, social e campeira mantendo a os valores e a identidade sul-rio-grandense.

CONDIÇÕES E REQUISITOS PARA ACESSO E USO

Para acesso ao acervo fotográfico é necessário apresentar o objetivo e finalidade da pesquisa.

INSTRUMENTOS DE PESQUISA, GUIAS E PUBLICAÇÕES

Não possui.

CONTINUAÇÃO - FICHA DO ACERVO FOTOGRÁFICO

Nome do Fundo/ Coleção	Temática	Datas - limites	Números de Fotografias por coleção/fundo
Coleção Departamento de Tradições Gaúchas Noel Guarany	1º Congresso Tradicionalista; 1º Encontro sul o americano de folclore de Bossoroca; 1º Grupo de Danças; Acampamento juventude gaúcha; Aniversário MTG Apresentação ASI; Bailes Churrasco; Ciranda; Cultural de Prendas Coreografia; Danças; Departamento artístico; Desfiles; Enart; Encontro patrões; Ensaio; Entrevero Evento Reitoria; Eventos Família Guarany; FECARS; Feijoada artística; Formatura; Formatura dança de salão; Formatura do Noel; Futebol de bombacha; Galera de Prendas e Peões; Galpão Crioulo; Gravação vídeo institucional; Intercambistas; Interregional do Enart; Invernada Campeira; Jantar da Campeira; Nova Bréscia; Regional Enart Resultados dos desfiles em São Miguel das Missões; Semana Farroupilha; Troca de gestão; Viagens.	2005 - 2017	12118

Fotografia 1:

Reunião de fundação
da entidade.

Fonte: Departamento
de Tradições Gaúchas
Noel Guarany.



Fotografia 2: Inauguração
do centro cultural, sede do
Departamento de Tradições
Gaúchas Noel Guarany.

Fonte: Ticiane Leal, 2014.



Fotografia 3: Coreografia de
saída A Formatura - Enart.

Fonte: Carolina Lemos, 2016.

11.

INÍCIO

ÍNDICE

ESPORTE CLUBE INTERNACIONAL



11.

ESPORTE CLUB INTERNACIONAL

Rua Ana Nery, número 309, Bairro Patronato
Cep: 97020-030, Santa Maria - RS

Instituição privada

Horário de funcionamento:

De segunda a sexta-feira das 14h às 17h

Telefone: (55) 3026 - 7180

E-mail: intersmoficial@gmail.com

Contato: Heriberto Marquette

HISTÓRIA DA INSTITUIÇÃO

○ Esporte Clube Internacional, foi fundado em 16 de maio de 1928, a ideia surgiu de um grupo de jovens que realizavam reuniões no antigo Café Guarany. O nome do Clube foi escolhido para homenagear o Sport Club Internacional de Porto Alegre o campeão gaúcho de 1927 e pela abrangência do nome, pois o intuito era criar um time que superasse o

Riograndense Futebol Clube o maior time da cidade. Em 1940 o Clube inaugurou o estádio Presidente Vargas. Entre as inúmeras conquistas do clube, destaca-se por ser o único clube de Santa Maria que jogou a Série A do Campeonato Brasileiro, também no ano de 1985, teve a primeira mulher a dirigir um clube profissional de futebol no Brasil.

CONDIÇÕES E REQUISITOS PARA ACESSO E USO

○ O acervo fotográfico está disponível na página do facebook com o nome “Memorial virtual Inter SM”.

INSTRUMENTOS DE PESQUISA, GUIAS E PUBLICAÇÕES

Não possui.

FICHA DO ACERVO FOTOGRÁFICO

Nome do Fundo/ Coleção	Temática	Datas - limites	Números de Fotografias por coleção/fundo
Esporte Clube Internacional de Santa Maria	Time de futebol, torcedores, camisetas, arquibancada, jogadores e taças	1928 -	96



Fotografia 1: Jogo realizado entre o Inter de Santa Maria e o Grêmio, a partida terminou em 2 X 2.

Fonte: Memorial virtual Inter SM, 1971

Continua na próxima página ►

Fotografia 2:

A primeira presidente mulher do futebol brasileiro foi Sirlei Dalla Lana do Esporte Clube Internacional de Santa Maria.

Fonte:

Memorial virtual Inter SM, 1985.

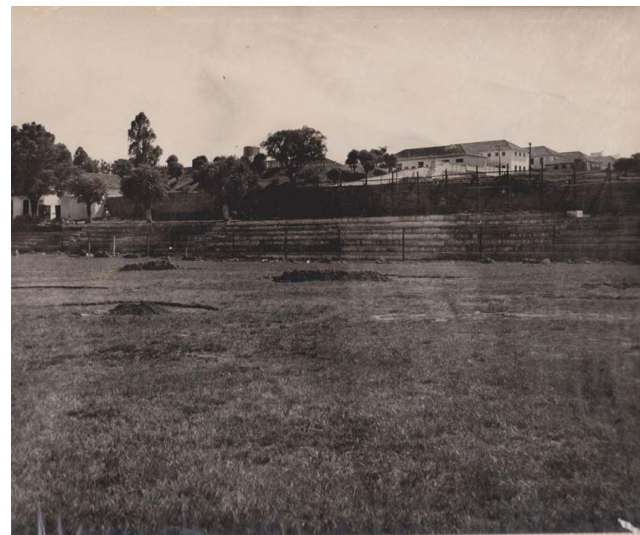
**Fotografia 3:**

Construção da arquibancada do Esporte Clube Internacional na Avenida Liberdade, ao fundo o quartel general da 6ª Brigada de Infantaria Blindada.

Fonte: Memorial virtual Inter SM, 1969.

12.

INÍCIO

ÍNDICE

RIOGRANDENSE FUTEBOL CLUBE



12.

RIOGRANDENSE FUTEBOL CLUBE

Rua Mariazinha Domingues, 0002, Bairro Nossa Senhora do Perpétuo Socorro,
Cep: 97043-195, Santa Maria - RS

Instituição privada

Horário de funcionamento:

De segunda a sexta-feira das 14h às 17h

Telefone: (55) 3222-3022

E-mail: imprensa@riograndensefc.com.br
ou jaciarruda2009@hotmail.com

HISTÓRIA DA INSTITUIÇÃO

O Riogandense Futebol Clube surgiu pela ideia e paixão dos ferroviários, em 07 de maio de 1912. O Clube da Rua Pedro Gauer, assim conhecido, nos finais de semana era um espaço de lazer das famílias e amigos, bem como, fonte de renda para alguns ferroviários que jogavam no Clube. Destaque-se a conquista do Clube na Segunda Divisão

em 1978. A partir da década de 80 em decorrência do ato de dismantelar o transporte ferroviário no Brasil, uma vez que, era um setor forte na cidade o Clube foi afetado em sua estrutura social. Hoje com o trabalho de colaboradores e a dedicação da diretoria novas conquistas estão sendo alcançadas no Clube.

CONDIÇÕES E REQUISITOS PARA ACESSO E USO

Para acesso ao acervo fotográfico é necessário apresentar o objetivo e finalidade para pesquisa.

INSTRUMENTOS DE PESQUISA, GUIAS E PUBLICAÇÕES

Não possui.

FICHA DO ACERVO FOTOGRÁFICO

Nome do Fundo/ Coleção	Temática	Datas - limites	Números de Fotografias por coleção/fundo
Amistosos	Amistoso noturno; Riograndense X Internacional de Porto Alegre	1957 - 1976	3
Campeão	Campeão da Zona 3; Citadino de aspirantes; Centenário de Santa Maria; Copa Oreco de futsal Campeão gaúcho série B	1928 - 2014	10
Campeonatos	Campeonato da taça Santa Maria 151 anos; RIO-nal do centenário; Zona Centro/Sul	1921 - 1946	3
Copas	Primeira copa Eny futebol de base; “Batalha dos Eucaliptos”	2006 - 2008	3
Equipes	Equipe gauchão série C; Grupo A do campeonato gaúcho; Equipe juvenil/profissional; Equipe vice-campeã do gaúchão série C; Primeira equipe de futsal feminino.	1967 - 2016	14

CONTINUAÇÃO - FICHA DO ACERVO FOTOGRÁFICO

Nome do Fundo/ Coleção	Temática	Datas - limites	Números de Fotografias por coleção/fundo
Inauguração do estádio	Estádio dos Eucaliptos	1935	1
Jogos disputados	Primeira partida internacional em Santa Maria; Campeonato gaúcho quadrangular final	1914 - 2012	10
Premiação	Entrega de fusca	1962	2
Time profissional	Divisão de acesso	2005	1

Fotografia 1:

Primeira partida
do Riograndense.
Escalação R.F.C.:
Izaguirre, Togni,
Gugliere, Martins,
Haupt, Peres, Falcão,
Avancini, Togni I, Silva
e Oliveira

Fonte: RFC, 1912.

**Fotografia 2:**

Inauguração do
Estádio Eucaliptos.

Fonte: RFC, 1935.



Fotografia 3: Campeão Gaúcho
série B. Em pé, da esq. para a dir.:
Nenê, Wagner, Neca, Joacir, Sadi e
Borba. Agachados Danilo, Betinho,
Saraco, Ciro e Guinga.

Fonte: RFC, 1978.

INÍCIO



ÍNDICE