



COLÉGIO  
**POLITÉCNICO**  
UFSM

# Projeto Pedagógico 2021



ANOS



COLÉGIO  
**POLITÉCNICO**  
UFSM

## SUMÁRIO

|   |    |
|---|----|
| 1 - DADOS DE IDENTIFICAÇÃO .....  | 5  |
| 1.1 - Estabelecimento de Ensino.....  | 5  |
| 1.2 - Vinculação .....  | 5  |
| 1.3 - Localização da Escola.....  | 5  |
| 1.4 - Diretora .....  | 5  |
| 1.5 - Vice-Diretor.....   | 5  |
| 1.6 - Departamento de Administração.....  | 6  |
| 1.7 - Departamento de Ensino.....   | 6  |
| 1.8 - Departamento de Infraestrutura .....  | 6  |
| 1.9 - Departamento de Pesquisa e Extensão .....   | 6  |
| 1.10 - Dependência Administrativa .....   | 6  |
| 1.11 - Entidade Mantenedora .....   | 6  |
| 1.12 - Níveis de Ensino .....   | 6  |
| 1.13 - Educação Profissional.....   | 7  |
| 1.14 - Educação Profissional Técnica de Nível Médio .....   | 7  |
| 1.15 - Estrutura Básica dos Cursos Técnicos.....  | 10 |
| 1.16 - Educação Profissional Tecnológica de Graduação .....   | 15 |
| 1.17 - Estrutura Básica dos Cursos Superiores de Tecnologia .....   | 16 |
| 1.18 - Cursos de Pós-Graduação.....   | 17 |
| 1.19 - Programa Nacional de Integração da Educação Profissional com a Educação de Jovens e Adultos – PROEJA/FIC – Parceria com o Instituto Estadual de Educação Olavo Bilac ..... | 17 |
| 1.20 - Ensino Médio: Código 030. ....   | 18 |
| 1.21 - Projetos de Ensino, Pesquisa, Extensão e Desenvolvimento Institucional - 2021.....   | 18 |
| 2 - ATOS LEGAIS .....   | 22 |
| 3 - DADOS GERAIS SOBRE O FUNCIONAMENTO DO COLÉGIO POLITÉCNICO DA UNIVERSIDADE FEDERAL DE SANTA MARIA.....   | 27 |
| 3.1 - Horários de Funcionamento dos Cursos Presenciais .....  | 27 |
| 3.2 - Recursos Humanos do Colégio.....  | 28 |
| 3.3 - Séries/Semestres/Módulos - Turmas .....   | 34 |
| 4 - ORGANOGRAMA DO COLÉGIO POLITÉCNICO DA UFSM .....  | 40 |
| 5 - DESCRIÇÃO E HISTÓRICO DO COLÉGIO POLITÉCNICO DA UFSM.....   | 41 |
| 6 - MARCO REFERENCIAL .....   | 55 |
| 6.1 - Marco Situacional .....   | 55 |
| 6.2 - Marco Conceitual .....  | 57 |
| 6.3 - Marco Operacional.....  | 58 |
| 7 - JUSTIFICATIVA DO PROJETO PEDAGÓGICO.....  | 60 |
| 8 - INCLUSÃO EDUCACIONAL.....   | 63 |
| 9 - MISSÃO, VISÃO, VALORES, FILOSOFIA E OBJETIVOS DO COLÉGIO .....  | 65 |
| 9.1 - Missão .....  | 65 |
| 9.2 - Visão .....   | 65 |
| 9.3 - Valores .....   | 65 |
| 9.5 - Objetivo Geral do Colégio Politécnico da UFSM .....   | 65 |
| 9.6 - Objetivos Específicos do Colégio Politécnico da UFSM .....  | 65 |
| 10 - ÓRGÃOS DO CONSELHO DIRETOR .....   | 67 |
| 10.1 - CONSELHO DIRETOR DO COLÉGIO POLITÉCNICO DA UFSM .....  | 67 |
| 11 - NORMATIZAÇÕES.....   | 70 |
| 11.1 - DA EDUCAÇÃO PROFISSIONAL TÉCNICA DE NÍVEL MÉDIO .....  | 70 |
| 11.1.1 - SELEÇÃO E PREENCHIMENTO DE VAGAS NA EDUCAÇÃO PROFISSIONAL TÉCNICA DE NÍVEL MÉDIO .....   | 70 |
| 11.1.2 - INGRESSO, REINGRESSO E TRANSFERÊNCIA NA EDUCAÇÃO PROFISSIONAL .....  | 70 |
| 11.1.3 - FORMATURA .....  | 70 |
| 11.1.4 - MATRÍCULA E REMATRÍCULA DOS ESTUDANTES .....   | 70 |
| 11.1.5 - TRANCAMENTO E CANCELAMENTO DE MATRÍCULA .....  | 71 |
| 11.1.6 - APROVEITAMENTO DE CONHECIMENTOS E EXPERIÊNCIAS .....   | 72 |
| 11.1.7 - ORGANIZAÇÃO CURRICULAR DOS CURSOS TÉCNICOS .....   | 72 |
| 11.1.8 - SISTEMÁTICA DE AVALIAÇÃO DOS ESTUDANTES.....   | 72 |

## Projeto Pedagógico 2021

|  |     |
|--|-----|
| 11.1.9 - REGISTRO E CONTROLE DAS ATIVIDADES DE AULA .....  | 73  |
| 11.1.10 - CERTIFICADOS E DIPLOMAS DOS CURSOS TÉCNICOS .....  | 73  |
| 11.1.11 - ESTÁGIO .....  | 73  |
| 11. 2 - DA EDUCAÇÃO PROFISSIONAL TECNOLÓGICA DE GRADUAÇÃO .....  | 74  |
| 11. 3 - DA EDUCAÇÃO PROFISSIONAL TECNOLÓGICA DE PÓS-GRADUAÇÃO .....  | 74  |
| 11. 4 - DO ENSINO MÉDIO .....  | 74  |
| 11.4.1 - SELEÇÃO E PREENCHIMENTO DE VAGAS NO ENSINO MÉDIO .....  | 74  |
| 11.4.2 - MATRÍCULA E REMATRÍCULA DOS ESTUDANTES .....  | 75  |
| 11.4.3 - TRANCAMENTO E CANCELAMENTO DE MATRÍCULA .....   | 75  |
| 11.4.4 - TRANSFERÊNCIAS .....  | 75  |
| 11.4.5 - ADAPTAÇÃO .....   | 75  |
| 11.4.6 - APROVEITAMENTO DE ESTUDOS .....   | 75  |
| 11.4.7 - AVALIAÇÃO DOS ESTUDANTES .....  | 75  |
| 11.4.8 - DISPOSIÇÕES GERAIS PARA O ENSINO MÉDIO .....  | 78  |
| 11.4.9 - RESULTADOS DAS AVALIAÇÕES NO ENSINO MÉDIO .....   | 78  |
| 11.4.10 - DIVULGAÇÃO DOS RESULTADOS NO COLÉGIO POLITÉCNICO DA UFSM .....   | 79  |
| 11.4.11 - DAS ATAS DE REALIZAÇÃO DE PROVAS NO COLÉGIO POLITÉCNICO DA UFSM .....  | 79  |
| 11.4.12 - DOS CONSELHOS .....  | 79  |
| 11.5 - DO PROEJA .....   | 82  |
| 11.6 - NORMAS GERAIS .....   | 82  |
| 11.6.1 - DAS PROVAS ATRASADAS .....  | 82  |
| 11.6.2 - CONSELHEIROS DE TURMA .....   | 82  |
| 12 - AVALIAÇÃO DO PROJETO PEDAGÓGICO .....   | 83  |
| 13 - ANEXOS .....  | 87  |
| RESOLUÇÃO Nº 002/2004 .....  | 88  |
| RESOLUÇÃO Nº 003/2004 .....  | 89  |
| RESOLUÇÃO Nº 01/2006 UFSM .....  | 90  |
| RESOLUÇÃO Nº 001/2006 POLITÉCNICO/UFSM .....   | 90  |
| ATO NORMATIVO POLITÉCNICO/UFSM Nº 001/2007 .....   | 93  |
| ATO NORMATIVO POLITÉCNICO/UFSM Nº 001/2009 .....   | 94  |
| ATO NORMATIVO POLITÉCNICO/UFSM Nº 003/2009 .....   | 97  |
| REGIMENTO INTERNO DOS COLEGIADOS DOS CURSOS SUPERIORES DE TECNOLOGIA E DE PÓS-GRADUAÇÃO DO COLÉGIO POLITÉCNICO DA UFSM .....       | 98  |
| RESOLUÇÃO Nº 032/2010 .....  | 102 |
| ATO NORMATIVO POLITÉCNICO/UFSM Nº 001/2011 .....   | 103 |
| ATO NORMATIVO POLITÉCNICO/UFSM Nº 002/2011 .....   | 104 |
| ATO NORMATIVO POLITÉCNICO/UFSM Nº 002/2012 .....   | 106 |
| REGIMENTO INTERNO DAS COMISSÕES DE ENSINO, PESQUISA E EXTENSÃO DO COLÉGIO POLITÉCNICO DA UFSM .....                                | 108 |
| REGULAMENTO GERAL DE ESTÁGIOS CURRICULARES SUPERVISIONADOS DOS CURSOS TÉCNICOS E DE GRADUAÇÃO DO COLÉGIO POLITÉCNICO DA UFSM ..... | 110 |
| CALENDÁRIOS LETIVOS 2021 .....   | 120 |
| CALENDÁRIO CURSOS TÉCNICOS .....   | 121 |
| CALENDÁRIO ENSINO MÉDIO .....  | 122 |
| PROPOSTAS CURRICULARES EM VIGOR .....  | 123 |
| MATRIZ CURRICULAR DO ENSINO MÉDIO .....  | 124 |
| ELENCO DE DISCIPLINAS DO CURSO TÉCNICO EM ADMINISTRAÇÃO .....  | 125 |
| ELENCO DE DISCIPLINAS DO CURSO TÉCNICO EM AGRICULTURA .....  | 126 |
| ELENCO DE DISCIPLINAS DO CURSO TÉCNICO EM AGRICULTURA DE PRECISÃO .....  | 127 |
| ELENCO DE DISCIPLINAS DO CURSO TÉCNICO EM AGROPECUÁRIA .....   | 128 |
| ELENCO DE DISCIPLINAS DO CURSO TÉCNICO EM ALIMENTOS .....  | 129 |
| ELENCO DE DISCIPLINAS DO CURSO TÉCNICO EM CONTABILIDADE .....  | 130 |
| ELENCO DE DISCIPLINAS DO CURSO TÉCNICO EM CUIDADOS DE IDOSOS .....   | 131 |
| ELENCO DE DISCIPLINAS DO CURSO TÉCNICO EM ENFERMAGEM .....   | 132 |
| ELENCO DE DISCIPLINAS DO CURSO TÉCNICO EM FARMÁCIA .....   | 133 |
| ELENCO DE DISCIPLINAS DO CURSO TÉCNICO EM GEOPROCESSAMENTO .....   | 134 |
| ELENCO DE DISCIPLINAS DO CURSO TÉCNICO EM INFORMÁTICA .....  | 135 |
| ELENCO DE DISCIPLINAS DO CURSO TÉCNICO EM MEIO AMBIENTE .....  | 136 |
| ELENCO DE DISCIPLINAS DO CURSO TÉCNICO EM PAISAGISMO .....   | 137 |



## Projeto Pedagógico 2021

|  |     |
|--|-----|
| ELENCO DE DISCIPLINAS DO CURSO TÉCNICO EM SECRETARIADO .....   | 138 |
| ELENCO DE DISCIPLINAS DO CURSO TÉCNICO EM ZOOTECNIA.....   | 139 |
| ELENCO DE DISCIPLINAS DO CURSO TÉCNICO EM FRUTICULTURA EAD .....   | 140 |
| ELENCO DE DISCIPLINAS DO CURSO TÉCNICO EM COOPERATIVISMO EAD.....  | 141 |
| ELENCO DE DISCIPLINAS DO CURSO TÉCNICO EM MANUTENÇÃO E SUPORTE EM<br>INFORMÁTICA EAD.....                                  | 142 |
| ELENCO DE DISCIPLINAS DO CURSO DE TECNOLOGIA EM GEOPROCESSAMENTO .....   | 143 |
| ELENCO DE DISCIPLINAS DO CURSO DE TECNOLOGIA EM GESTÃO DE COOPERATIVAS .....   | 145 |
| ELENCO DE DISCIPLINAS DO CURSO DE TECNOLOGIA EM SISTEMAS PARA INTERNET.....  | 147 |
| ELENCO DE DISCIPLINAS DO CURSO DE TECNOLOGIA EM GESTÃO AMBIENTAL .....   | 149 |
| MATRIZ CURRICULAR – CURSO TÉCNICO EM ADMINISTRAÇÃO .....   | 151 |
| MATRIZ CURRICULAR – CURSO TÉCNICO EM AGROPECUÁRIA.....   | 152 |
| MATRIZ CURRICULAR – CURSO TÉCNICO EM ALIMENTOS.....  | 153 |
| MATRIZ CURRICULAR – CURSO TÉCNICO EM CONTABILIDADE.....  | 154 |
| MATRIZ CURRICULAR – CURSO TÉCNICO EM FARMÁCIA .....  | 155 |
| MATRIZ CURRICULAR – CURSO TÉCNICO EM GEOPROCESSAMENTO .....  | 156 |
| MATRIZ CURRICULAR – CURSO TÉCNICO EM INFORMÁTICA .....   | 157 |
| MATRIZ CURRICULAR – CURSO TÉCNICO EM PAISAGISMO .....  | 158 |
| MATRIZ CURRICULAR – CURSO TÉCNICO EM SECRETARIADO .....  | 159 |
| MATRIZ CURRICULAR – CURSO TÉCNICO EM ZOOTECNIA.....  | 160 |
| MATRIZ CURRICULAR – CURSO TÉCNICO EM FRUTICULTURA NA MODALIDADE DE EDUCAÇÃO<br>A DISTÂNCIA .....                           | 161 |
| MATRIZ CURRICULAR – CURSO TÉCNICO EM COOPERATIVISMO NA MODALIDADE DE<br>EDUCAÇÃO A DISTÂNCIA.....                          | 162 |
| MATRIZ CURRICULAR – CURSO TÉCNICO EM MANUTENÇÃO E SUPORTE EM INFORMÁTICA NA<br>MODALIDADE DE EDUCAÇÃO A DISTÂNCIA .....    | 163 |
| MATRIZ CURRICULAR DO CURSO SUPERIOR DE TECNOLOGIA EM GEOPROCESSAMENTO....  | 164 |
| MATRIZ CURRICULAR DO CURSO SUPERIOR DE TECNOLOGIA EM GESTÃO DE COOPERATIVAS<br>.....                                       | 166 |
| MATRIZ CURRICULAR DO CURSO SUPERIOR DE TECNOLOGIA EM SISTEMAS PARA INTERNET<br>.....                                       | 168 |
| MATRIZ CURRICULAR DO CURSO SUPERIOR DE TECNOLOGIA EM GESTÃO AMBIENTAL .....  | 169 |
| FLUXOGRAMA CURRICULAR – CURSO TÉCNICO EM ADMINISTRAÇÃO .....   | 171 |
| FLUXOGRAMA CURRICULAR – CURSO TÉCNICO EM AGROPECUÁRIA.....   | 172 |
| FLUXOGRAMA CURRICULAR – CURSO TÉCNICO EM ALIMENTOS.....  | 173 |
| FLUXOGRAMA CURRICULAR – CURSO TÉCNICO EM CONTABILIDADE.....  | 174 |
| FLUXOGRAMA CURRICULAR – CURSO TÉCNICO EM FARMÁCIA .....  | 175 |
| FLUXOGRAMA CURRICULAR – CURSO TÉCNICO EM GEOPROCESSAMENTO .....  | 176 |
| FLUXOGRAMA CURRICULAR – CURSO TÉCNICO EM INFORMÁTICA .....   | 177 |
| FLUXOGRAMA CURRICULAR – CURSO TÉCNICO EM MEIO AMBIENTE.....  | 178 |
| FLUXOGRAMA CURRICULAR – CURSO TÉCNICO EM PAISAGISMO .....  | 179 |
| FLUXOGRAMA CURRICULAR – CURSO TÉCNICO EM SECRETARIADO .....  | 180 |
| FLUXOGRAMA CURRICULAR – CURSO TÉCNICO EM FRUTICULTURA NA MODALIDADE DE<br>EDUCAÇÃO A DISTÂNCIA.....                        | 181 |
| FLUXOGRAMA CURRICULAR – CURSO TÉCNICO EM COOPERATIVISMO NA MODALIDADE DE<br>EDUCAÇÃO A DISTÂNCIA.....                      | 182 |
| FLUXOGRAMA CURRICULAR – CURSO TÉCNICO EM MANUTENÇÃO E SUPORTE EM<br>INFORMÁTICA NA MODALIDADE DE EDUCAÇÃO A DISTÂNCIA..... | 183 |
| FLUXOGRAMA CURRICULAR – CURSO SUPERIOR DE TECNOLOGIA EM GEOPROCESSAMENTO<br>.....  | 184 |
| FLUXOGRAMA CURRICULAR - CURSO SUPERIOR DE TECNOLOGIA EM GESTÃO DE<br>COOPERATIVAS.....                                     | 185 |
| DOCENTES DO COLÉGIO POLITÉCNICO DA UFSM/TITULAÇÃO/FUNÇÃO – 2021 .....  | 188 |

## 1 - DADOS DE IDENTIFICAÇÃO

### 1.1 - Estabelecimento de Ensino

Colégio Politécnico da UFSM

### 1.2 - Vinculação

Universidade Federal de Santa Maria

Coordenadoria de Educação Básica, Técnica e Tecnológica

### 1.3 - Localização da Escola

Campus da Cidade Universitária - Camobi

97.105-900 - Santa Maria - RS

#### Fones:

Direção: (0XX55) 3220-8194

Vice-Direção: 3220-8058

Secretaria Administrativa: (0XX.55) 3220-8273

Secretaria Escolar: 3220-9419 ramal 215 ou 216

Departamento de Ensino: 3220-8290

Departamento de Administração: 3220-9420 ramal (206)

Departamento de Infraestrutura: 3220-9420 ramal (213)

Departamento de Pesquisa e Extensão: 3220-8062

Coordenação Ensino Médio: 3220-9420 ramal (226)

Coordenação Curso Técnico em Administração: 3220-9420 ramal (221)

Coordenação Curso Técnico em Agricultura: 3220 9420 ramal (241)

Coordenação Curso Técnico em Agricultura de Precisão: 3220 9420 ramal (241)

Coordenação Curso Técnico em Agropecuária: 3220-9419 ramal (268)

Coordenação Curso Técnico em Alimentos: 3220-9419 ramal (266)

Coordenação Curso Técnico em Contabilidade: 3220-9420 ramal (223)

Coordenação Curso Técnico em Cuidados de Idosos: 3220 9420 ramal (295)

Coordenação Curso Técnico em Enfermagem: 3220 9420 ramal (291)

Coordenação Curso Técnico em Farmácia: 3220-9419 ramal (266)

Coordenação Curso Técnico em Geoprocessamento: 3220-9419 ramal (222)

Coordenação Curso Técnico em Informática: 3220-9419 ramal (412)

Coordenação Curso Técnico em Meio Ambiente: 3220-9419 ramal (264)

Coordenação Curso Técnico em Paisagismo: 3220-9419 ramal (262)

Coordenação Curso Técnico em Secretariado: 3220-9419 ramal (211)

Coordenação Curso Técnico em Zootecnia: 3220-9419 ramal (267)

Coordenação Curso Técnico em Fruticultura EAD: 3220-9420 ramal (210)

Coordenação Curso Técnico em Cooperativismo EAD: 3220-9420 ramal (223)

Coordenação Curso Técnico em Manutenção e Suporte em Informática EAD: 3220-9419 ramal (412)

Coordenação Curso Superior de Tecnologia em Geoprocessamento:  
3220-9420 ramal (222)

Coordenação Curso Superior de Tecnologia em Gestão de Cooperativas:  
3220-9420 ramal (221)

Coordenação Curso Superior de Tecnologia em Gestão Ambiental:  
3220-9420 ramal (232)

Coordenação Curso Superior de Tecnologia em Sistemas para Internet: 3220-6119

Coordenação Especialização em Geomática: 3220 9419 ramal (257)

Coordenação Mestrado Profissional em Agricultura de Precisão: 3220-9419 ramal (253)

Endereço eletrônico: [www.politecnico.ufsm.br](http://www.politecnico.ufsm.br)

### 1.4 - Diretora

Profª Marta Von Ende

### 1.5 - Vice-Diretor

Prof. Moacir Bolzan

## 1.6 - Departamento de Administração

Diretor: Adm. Cristiano Gattermann de Barros

## 1.7 - Departamento de Ensino

Diretora: Profª. Marcia Rejane Julio Costa

Coordenador do Ensino Médio: Prof. Rodrigo Rozado Leal

Coordenador do Curso Técnico em Administração: Prof. Gustavo Fontinelli Rossés

Coordenador do Curso Técnico em Agricultura: Prof. Adão Leonel Mello Corcini

Coordenador do Curso Técnico em Agropecuária e Agricultura de Precisão: Prof. Hércules Nogueira Filho

Coordenadora do Curso Técnico em Alimentos: Profª Magda Aita Monego

Coordenadora do Curso Técnico em Contabilidade: Profª. Marcia Helena dos S. Bento

Coordenador do Curso Técnico em Cuidados de Idosos: Prof. Guilherme E. Weiss Pinheiro

Coordenadora do Curso Técnico em Enfermagem: Profª Rhea Silvia de Avila Soares

Coordenadora do Curso Técnico em Farmácia: Profª Ana Paula Daniel

Coordenador do Curso Técnico em Geoprocessamento: Prof. Diogo Belmonte Lippert

Coordenador do Curso Técnico em Informática: Prof. Bruno Augusti Mozzaquatro

Coordenador do Curso Técnico em Meio Ambiente: Prof. Maurício Vicente Motta Tratsch

Coordenadora do Curso Técnico em Paisagismo: Profª. Denise Estivaleta Cunha

Coordenadora do Curso Técnico em Secretariado: Profª Marcia Just do Nascimento

Coordenadora do Curso Técnico em Zootecnia: Profª Diana Bertani Giotto

Coordenadora do Curso Superior de Tecnologia em Geoprocessamento:

Profª Ana Caroline Paim Benedetti

Coordenador do Curso Superior de Tecnologia de Gestão de Cooperativas:

Prof. Gabriel Murad Velloso Ferreira

Coordenador do Curso Superior de Tecnologia em Gestão Ambiental:

Prof. Roni Blume

Coordenadora do Curso Superior de Tecnologia em Sistemas para Internet:

Profª Juçara Salete Gubiani

Coordenadora da Especialização em Geomática: Profª Claire Delfini Viana Cardoso

Coordenador do Mestrado Profissional em Agricultura de Precisão:

Prof. Telmo Jorge Carneiro Amado

Chefe do Setor de Registro e Controle Acadêmico: Daniela de Mello

## 1.8 - Departamento de Infraestrutura

Diretor: TAE Cristiano de Ávila Dotto

## 1.9 - Departamento de Pesquisa e Extensão

Diretor: Prof. Gustavo Pinto da Silva

## 1.10 - Dependência Administrativa

Federal

## 1.11 - Entidade Mantenedora

Ministério da Educação - Universidade Federal de Santa Maria

## 1.12 - Níveis de Ensino

Ensino Médio

Educação Profissional Técnica de Nível Médio

PROEJA – Projeto em Parceria com o Instituto Estadual de Educação Olavo Bilac

Formação Inicial e Continuada

Educação Profissional Tecnológica de Graduação

Pós-Graduação

## **1.13 - Educação Profissional**

### **OBJETIVO**

Proporcionar ao educando o desenvolvimento de aptidões para a vida produtiva, desenvolver conhecimentos, competências e habilidades que permitam o desempenho eficaz da atividade profissional no mundo do trabalho.

## **1.14 - Educação Profissional Técnica de Nível Médio**

### **1.14.1 - Curso: Técnico em Administração no Eixo Tecnológico de Gestão e Negócios - Código 042**

- 1.14.1.1 - Modalidade: Pós-Ensino Médio.
- 1.14.1.2 - Regime: Semestral.
- 1.14.1.3 - Organização Curricular: Modular.
- 1.14.1.4 - Duração: 3 semestres letivos.
- 1.14.1.5 - Turno: Noite.

### **1.14.2 - Curso: Técnico em Agricultura no Eixo Tecnológico de Recursos Naturais - Código 056**

- 1.14.2.1 - Modalidade: Pós-Ensino Médio.
- 1.14.2.2 - Regime: Semestral.
- 1.14.2.3 - Duração: 4 semestres letivos mais estágio de habilitação profissional.
- 1.14.2.4 - Turno: Noite.

### **1.14.3 - Curso: Técnico em Agricultura de Precisão no Eixo Tecnológico de Recursos Naturais - Código 057**

- 1.14.3.1 - Modalidade: Pós-Ensino Médio.
- 1.14.3.2 - Regime: Semestral.
- 1.14.3.3 - Duração: 4 semestres letivos mais estágio de habilitação profissional.
- 1.14.3.4 - Turno: Noite

### **1.14.4 - Curso: Técnico em Agropecuária no Eixo Tecnológico de Recursos Naturais - Códigos 040 e 044**

- 1.14.4.1 - Modalidade: Pós-Ensino Médio.
- 1.14.4.2 - Regime: Semestral.
- 1.14.4.3 - Organização Curricular: Modular.
- 1.14.4.4 - Duração: 4 semestres letivos mais estágio de habilitação profissional.
- 1.14.4.5 - Turno: Diurno (ingresso de uma turma pela manhã e outra pela tarde).

### **1.14.5 - Curso: Técnico em Alimentos no Eixo Tecnológico de Produção Alimentícia - Código 051**

- 1.14.5.1 - Modalidade: Pós-Ensino Médio.
- 1.14.5.2 - Regime: Semestral.
- 1.14.5.3 - Organização Curricular: Modular.
- 1.14.5.4 - Duração: 4 semestres letivos mais estágio de habilitação profissional ou trabalho de conclusão de curso.
- 1.14.5.5 - Turno: Manhã.

**1.14.6 - Curso: Técnico em Contabilidade no Eixo Tecnológico de Gestão e Negócios - Código 049**

- 1.14.6.1 - Modalidade: Pós-Ensino Médio.
- 1.14.6.2 - Regime: Semestral.
- 1.14.6.3 - Organização Curricular: Modular.
- 1.14.6.4 - Duração: 3 semestres letivos.
- 1.14.6.5 - Turno: Noite

**1.14.7 - Curso: Técnico em Cuidados de Idosos no Eixo Tecnológico de Ambiente e Saúde - Código 054**

- 1.14.7.1 - Modalidade: Pós-Ensino Médio.
- 1.14.7.2 - Regime: Semestral.
- 1.14.7.3 - Duração: 4 semestres letivos mais estágio de habilitação profissional.
- 1.14.7.4 - Turno: Manhã.

**1.14.8 - Curso: Técnico em Enfermagem no Eixo Tecnológico de Ambiente e Saúde - Código 055**

- 1.14.8.1 - Modalidade: Pós-Ensino Médio.
- 1.14.8.2 - Regime: Semestral.
- 1.14.8.3 - Duração: 4 semestres letivos mais estágio de habilitação profissional.
- 1.14.8.4 - Turno: Manhã.

**1.14.9 - Curso: Técnico em Farmácia no Eixo Tecnológico de Ambiente e Saúde - Código 053**

- 1.14.9.1 - Modalidade: Pós-Ensino Médio.
- 1.14.9.2 - Regime: Semestral.
- 1.14.9.3 - Organização Curricular: Modular.
- 1.14.9.4 - Duração: 4 semestres letivos mais estágio de habilitação profissional.
- 1.14.9.5 - Turno: Manhã

**1.14.10 - Curso: Técnico em Geoprocessamento no Eixo Tecnológico de Infraestrutura - Código 046**

- 1.14.10.1 - Modalidade: Pós-Ensino Médio.
- 1.14.10.2 - Regime: Semestral.
- 1.14.10.3 - Organização Curricular: Modular.
- 1.14.10.4 - Duração: 4 semestres letivos com estágio de habilitação profissional ou trabalho de conclusão de curso.
- 1.14.10.5 - Turno: Noite.

**1.14.11 - Curso: Técnico em Informática no Eixo Tecnológico de Informação e Comunicação - Códigos 041 e 045**

- 1.14.11.1 - Modalidade: Pós-Ensino Médio.
- 1.14.11.2 - Regime: Semestral.
- 1.14.11.3 - Organização Curricular: Modular.
- 1.14.11.4 - Duração: 4 semestres letivos mais estágio de habilitação profissional ou trabalho de conclusão de curso.
- 1.14.11.5 - Turno: Diurno/Noturno (Ingresso de uma turma à tarde e outra à noite).



### **1.14.12 - Curso: Técnico em Meio Ambiente no Eixo Tecnológico de Ambiente e Saúde - Código 048**

- 1.14.12.1 - Modalidade: Pós-Ensino Médio.
- 1.14.12.2 - Regime: Semestral.
- 1.14.12.3 - Organização Curricular: Etapas.
- 1.14.12.4 - Duração: 4 semestres letivos mais estágio de habilitação profissional.
- 1.14.12.5 - Turno: Tarde.

### **1.14.13 - Curso: Técnico em Paisagismo no Eixo Tecnológico de Produção Cultural e Design - Código 047**

- 1.14.13.1 - Modalidade: Pós-Ensino Médio.
- 1.14.13.2 - Regime: Semestral.
- 1.14.13.3 - Organização Curricular: Modular.
- 1.14.13.4 - Duração: 4 semestres letivos mais estágio de habilitação profissional.
- 1.14.13.5 - Turno: Manhã.

### **1.14.14 - Curso: Técnico em Secretariado no Eixo Tecnológico de Gestão e Negócios - Código 050**

- 1.14.14.1 - Modalidade: Pós-Ensino Médio.
- 1.14.14.2 - Regime: Semestral.
- 1.14.14.3 - Organização Curricular: Modular.
- 1.14.14.4 - Duração: 3 semestres letivos.
- 1.14.14.5 - Turno: Noite.

### **1.14.15 - Curso: Técnico em Zootecnia no Eixo Tecnológico de Recursos Naturais - Código 052**

- 1.14.15.1 - Modalidade: Pós-Ensino Médio.
- 1.14.15.2 - Regime: Semestral.
- 1.14.15.3 - Organização Curricular: Modular.
- 1.14.15.4 - Duração: 4 semestres letivos mais estágio de habilitação profissional.
- 1.14.15.5 - Turno: Manhã.

### **1.14.16 - Curso: Técnico em Fruticultura EAD no Eixo Tecnológico de Recursos Naturais - Códigos 201, 202 e 203**

- 1.14.16.1 - Modalidade: Pós-Ensino Médio a distância.
- 1.14.16.2 - Regime: Semestral.
- 1.14.16.3 - Organização Curricular: Modular.
- 1.14.16.4 - Duração: 4 semestres letivos.

### **1.14.17 - Curso: Técnico em Cooperativismo EAD no Eixo Tecnológico de Gestão e Negócios - Códigos 211 e 212**

- 1.14.17.1 - Modalidade: Pós-Ensino Médio a distância.
- 1.14.17.2 - Regime: Semestral.
- 1.14.17.3 - Organização Curricular: Modular.
- 1.14.17.4 - Duração: 3 semestres letivos.

**1.14.18 - Curso: Técnico em Manutenção e Suporte em Informática EAD no Eixo Tecnológico de Informação e Comunicação - Código 221 e 222**

1.14.18.1 - Modalidade: Pós-Ensino Médio a distância.

1.14.18.2 - Regime: Semestral.

1.14.18.3 - Organização Curricular: Modular.

1.14.18.4 - Duração: 4 semestres letivos.

**1.15 - Estrutura Básica dos Cursos Técnicos**

**1.15.1 Técnico em Administração**

**EIXO TECNOLÓGICO:** Gestão e Negócios

**I - HABILITAÇÃO PROFISSIONAL**

**TÍTULO DA HABILITAÇÃO:** Técnico em Administração

**CARGA HORÁRIA TOTAL:** 1005 horas

**II - QUALIFICAÇÕES PROFISSIONAIS**

**Título da qualificação:** Agente Administrativo

**Carga horária:** 330 horas

**Título da qualificação:** Agente de Gestão de Pessoas e Produção

**Carga horária:** 360 horas

**Título da qualificação:** Agente de Gestão de Marketing e Finanças

**Carga horária:** 375 horas

**1.15.2 - Técnico em Agricultura**

**EIXO TECNOLÓGICO:** Recursos Naturais

**I - HABILITAÇÃO PROFISSIONAL**

**TÍTULO DA HABILITAÇÃO:** Técnico em Agricultura

**CARGA HORÁRIA MÍNIMA:** 1.200 horas

**CARGA HORÁRIA DO ESTÁGIO:** 200 horas

**CARGA HORÁRIA TOTAL:** 1.400 horas

**1.15.3 - Técnico em Agricultura de Precisão**

**EIXO TECNOLÓGICO:** Recursos Naturais

**I - HABILITAÇÃO PROFISSIONAL**

**TÍTULO DA HABILITAÇÃO:** Técnico em Agricultura de Precisão

**CARGA HORÁRIA MÍNIMA:** 1.200 horas

**CARGA HORÁRIA DO ESTÁGIO:** 200 horas

**CARGA HORÁRIA TOTAL:** 1.400 horas

**II - QUALIFICAÇÕES PROFISSIONAIS**

**Título da qualificação:** Agente de Geotecnologias Aplicadas à Agricultura de Precisão

**Carga horária:** 600 horas

**Título da qualificação:** Agente de Mecanização em Agricultura de Precisão

**Carga horária:** 600 horas

**Título da qualificação:** Agente de Produção Vegetal Enfatizada na Agricultura de Precisão

**Carga horária:** 660 horas

#### **1.15.4 - Técnico em Agropecuária**

**EIXO TECNOLÓGICO:** Recursos Naturais

##### **I - HABILITAÇÃO PROFISSIONAL**

**TÍTULO DA HABILITAÇÃO:** Técnico em Agropecuária

**CARGA HORÁRIA MÍNIMA:** 1.500 horas

**CARGA HORÁRIA DO ESTÁGIO:** 200 horas

**CARGA HORÁRIA TOTAL:** 1.700 horas

##### **II - QUALIFICAÇÕES PROFISSIONAIS**

**Título da qualificação:** Agente em Infraestrutura Agrícola

**Carga horária:** 405 horas

**Título da qualificação:** Agente em Produção Vegetal

**Carga horária:** 435 horas

**Título da qualificação:** Agente em Produção Animal

**Carga horária:** 465 horas

#### **1.15.5 - Técnico em Alimentos**

**EIXO TECNOLÓGICO:** Produção Alimentícia

##### **I - HABILITAÇÃO PROFISSIONAL**

**TÍTULO DA HABILITAÇÃO:** Técnico em Alimentos

**CARGA HORÁRIA MÍNIMA:** 1.200 horas

**CARGA HORÁRIA DO ESTÁGIO OU TRABALHO DE CONCLUSÃO DE CURSO:** 200 horas

**CARGA HORÁRIA TOTAL:** 1.400 horas

##### **II - QUALIFICAÇÕES PROFISSIONAIS**

**Título da qualificação:** Agente de Industrialização de Produtos de Origem Animal

**Carga horária:** 270 horas

**Título da qualificação:** Agente de Industrialização de Produtos de Origem Vegetal

**Carga horária:** 270 horas

**Título de qualificação:** Agente de Análise de Alimentos

**Carga horária:** 240 horas

#### **1.15.6 - Técnico em Contabilidade**

**EIXO TECNOLÓGICO:** Gestão e Negócios

**I - HABILITAÇÃO PROFISSIONAL**

**TÍTULO DA HABILITAÇÃO:** Técnico em Contabilidade  
**CARGA HORÁRIA TOTAL:** 810 horas

**II - QUALIFICAÇÕES PROFISSIONAIS**

**Título da qualificação:** Auxiliar Contábil  
**Carga horária:** 330 horas

**Título da qualificação:** Assistente Fiscal e de Pessoal  
**Carga horária:** 300 horas

**Título da qualificação:** Assistente Contábil  
**Carga horária:** 240 horas

**1.15.6 - Técnico em Cuidados de Idosos**

**EIXO TECNOLÓGICO:** Ambiente e Saúde

**I - HABILITAÇÃO PROFISSIONAL**

**TÍTULO DA HABILITAÇÃO:** Técnico em Cuidados de Idosos  
**CARGA HORÁRIA MÍNIMA:** 1.200 horas  
**CARGA HORÁRIA DO ESTÁGIO:** 300 horas  
**CARGA HORÁRIA TOTAL:** 1.500 horas

**1.15.7 - Técnico em Enfermagem**

**EIXO TECNOLÓGICO:** Ambiente e Saúde

**I - HABILITAÇÃO PROFISSIONAL**

**TÍTULO DA HABILITAÇÃO:** Técnico em Enfermagem  
**CARGA HORÁRIA MÍNIMA:** 1.200 horas  
**CARGA HORÁRIA DO ESTÁGIO:** 600 horas  
**CARGA HORÁRIA TOTAL:** 1.800 horas

**1.15.9 - Técnico em Farmácia**

**EIXO TECNOLÓGICO:** Ambiente e Saúde

**I - HABILITAÇÃO PROFISSIONAL**

**TÍTULO DA HABILITAÇÃO:** Técnico em Farmácia  
**CARGA HORÁRIA MÍNIMA:** 1.200 horas  
**CARGA HORÁRIA DO ESTÁGIO:** 300 horas  
**CARGA HORÁRIA TOTAL:** 1.500 horas

## **II - QUALIFICAÇÕES PROFISSIONAIS**

**Título da qualificação:** Auxiliar de Saúde  
**Carga horária:** 390 horas

**Título da qualificação:** Auxiliar de Manipulação  
**Carga horária:** 525 horas

**Título da qualificação:** Auxiliar de Farmacêutico(a)  
**Carga horária:** 315 horas

**Título da qualificação:** Auxiliar de Atendimento  
**Carga horária:** 195 horas

### **1.15.10 - Técnico em Geoprocessamento**

**EIXO TECNOLÓGICO:** Infraestrutura

#### **I - HABILITAÇÃO PROFISSIONAL**

**TÍTULO DA HABILITAÇÃO:** Técnico em Geoprocessamento  
**CARGA HORÁRIA TOTAL:** 1.400 horas

#### **II – QUALIFICAÇÃO PROFISSIONAL**

**Título da qualificação:** Agente em Geração de Informações Espaciais  
**Carga horária:** 660 horas

### **1.15.11 - Técnico em Informática**

**EIXO TECNOLÓGICO:** Informação e Comunicação

**I TÍTULO DA HABILITAÇÃO:** Técnico em Informática  
**CARGA HORÁRIA TOTAL:** 1.400 horas

#### **II QUALIFICAÇÕES PROFISSIONAIS**

**Título da qualificação:** Agente em Técnicas de Programação de Computadores e de Banco de Dados.  
**Carga horária:** 660 horas

**Título da qualificação:** Agente em Instalação, Manutenção e Operação de Computadores e de Redes.  
**Carga horária:** 465 horas

### **1.15.12 - Técnico em Meio Ambiente**

**EIXO TECNOLÓGICO:** Ambiente e Saúde

#### **I - HABILITAÇÃO PROFISSIONAL**

**TÍTULO DA HABILITAÇÃO:** Técnico em Meio Ambiente  
**CARGA HORÁRIA MÍNIMA:** 1.200 horas  
**CARGA HORÁRIA DO ESTÁGIO:** 200 horas



**CARGA HORÁRIA TOTAL:** 1400 horas

**1.15.13 - Técnico em Paisagismo**

**EIXO TECNOLÓGICO:** Produção Cultural e Design

**I - HABILITAÇÃO PROFISSIONAL**

**TÍTULO DA HABILITAÇÃO:** Técnico em Paisagismo

**CARGA HORÁRIA MÍNIMA:** 1.125 horas

**CARGA HORÁRIA DO ESTÁGIO:** 200 horas

**CARGA HORÁRIA TOTAL:** 1.325 horas

**II - QUALIFICAÇÕES PROFISSIONAIS**

**Título da qualificação:** Agente de Produção de Flores e Plantas Ornamentais

**Carga horária:** 300 horas

**Título da qualificação:** Agente de Elaboração, Implantação e Manutenção de Projetos Paisagísticos

**Carga horária:** 375 horas

**Título da qualificação:** Agente de Elaboração de Arranjos Florais

**Carga horária:** 255 horas

**1.15.14 - Técnico em Secretariado**

**EIXO TECNOLÓGICO:** Gestão e Negócios

**I TÍTULO DA HABILITAÇÃO:** Técnico em Secretariado

**CARGA HORÁRIA TOTAL:** 870 horas

**II QUALIFICAÇÕES PROFISSIONAIS**

**Título da qualificação:** Auxiliar de Atendimento

**Carga horária:** 330 horas

**Título da qualificação:** Assistente de Secretário (a)

**Carga horária:** 300 horas

**Título da qualificação:** Agente de Gestão em Secretariado

**Carga horária:** 300 horas

**1.15.15 - Técnico em Zootecnia**

**EIXO TECNOLÓGICO:** Recursos Naturais

**I HABILITAÇÃO PROFISSIONAL**

**TÍTULO DA HABILITAÇÃO:** Técnico em Zootecnia

**CARGA HORÁRIA MÍNIMA:** 1.290 horas

**CARGA HORÁRIA DO ESTÁGIO:** 200 horas

**CARGA HORÁRIA TOTAL:** 1.490 horas

**II QUALIFICAÇÕES PROFISSIONAIS**

**Título da qualificação:** Agente em produção de Não Ruminantes  
**Carga horária:** 1035 horas

**Título da qualificação:** Agente em produção de Ruminantes  
**Carga horária:** 1035 horas

**1.15.16 - Técnico em Fruticultura EAD**

**EIXO TECNOLÓGICO:** Recursos Naturais

**I TÍTULO DA HABILITAÇÃO:** Técnico em Fruticultura

**CARGA HORÁRIA TOTAL:** 1.200 horas

**II QUALIFICAÇÕES PROFISSIONAIS**

**Título da qualificação:** Auxiliar em Fruticultura  
**Carga horária:** 450 horas

**Título da qualificação:** Assistente de Produção de Frutas  
**Carga horária:** 375 horas

**Título da qualificação:** Agente de Desenvolvimento em Fruticultura  
**Carga horária:** 375 horas

**1.15.17 - Técnico em Cooperativismo EAD**

**EIXO TECNOLÓGICO:** Gestão e Negócios

**I TÍTULO DA HABILITAÇÃO:** Técnico em Cooperativismo

**CARGA HORÁRIA TOTAL:** 900 horas

**1.15.18 - Técnico em Manutenção e Suporte em Informática EAD**

**EIXO TECNOLÓGICO:** Informação e Comunicação

**I TÍTULO DA HABILITAÇÃO:** Técnico em Manutenção e Suporte em Informática

**CARGA HORÁRIA TOTAL:** 1.050 horas

**II QUALIFICAÇÕES PROFISSIONAIS**

**Título da qualificação:** Agente em instalação, manutenção e operação de computadores e de redes  
**Carga horária:** 450 horas

**Título da qualificação:** Agente em gestão e uso de computadores  
**Carga horária:** 330 horas

**1.16 - Educação Profissional Tecnológica de Graduação**

**OBJETIVO:** capacitar o estudante para a constituição de competências profissionais que se traduzam em aplicação, no desenvolvimento, difusão e inovação tecnológicas e gestão de processo de bens e serviços, sem desconsiderar a formação humana e cidadã.

### **1.16.1 - Curso Superior de Tecnologia em Geoprocessamento**

- 1.16.1.1 – Nível: Graduação**
- 1.16.1.2 – Regime: Semestral**
- 1.16.1.3 – Organização Curricular: Semestral**
- 1.16.1.4 – Duração: 7 semestres letivos**
- 1.16.1.5 – Turno: Diurno**

### **1.16.2 - Curso Superior de Tecnologia em Gestão de Cooperativas**

- 1.16.2.1 – Nível: Graduação**
- 1.16.2.2 – Regime: Semestral**
- 1.16.2.3 – Organização Curricular: Semestral**
- 1.16.2.4 – Duração: 6 semestres letivos**
- 1.16.2.5 – Turno: Noite**

### **1.16.3 - Curso Superior de Tecnologia em Sistemas para Internet**

- 1.16.3.1 – Nível: Graduação**
- 1.16.3.2 – Regime: Semestral**
- 1.16.3.3 – Organização Curricular: Semestral**
- 1.16.3.4 – Duração: 6 semestres letivos**
- 1.16.3.5 – Turno: Diurno**

### **1.16.4 - Curso Superior de Tecnologia em Gestão Ambiental**

- 1.16.1.1 – Nível: Graduação**
- 1.16.1.2 – Regime: Semestral**
- 1.16.1.3 – Organização Curricular: Semestral**
- 1.16.1.4 – Duração: 6 semestres letivos**
- 1.16.1.5 – Turno: Manhã**

## **1.17 - Estrutura Básica dos Cursos Superiores de Tecnologia**

### **1.17.1 - Curso Superior de Tecnologia em Geoprocessamento**

LINHA DE FORMAÇÃO NO CATÁLOGO NACIONAL DE CURSOS SUPERIORES DE TECNOLOGIA:  
Infraestrutura

CARGA HORÁRIA DISCIPLINAS OBRIGATÓRIAS: 2.475 horas

CARGA HORÁRIA DISCIPLINAS COMPLEMENTARES: 180 horas

CARGA HORÁRIA ATIVIDADES COMPLEMENTARES DE GRADUAÇÃO: 250 horas

CARGA HORÁRIA TOTAL: 2.905 horas

DURAÇÃO DO CURSO: 7 semestres

### **1.17.2 - Curso Superior de Tecnologia em Gestão de Cooperativas**

LINHA DE FORMAÇÃO NO CATÁLOGO NACIONAL DE CURSOS SUPERIORES DE TECNOLOGIA: Gestão e Negócios

CARGA HORÁRIA DISCIPLINAS OBRIGATÓRIAS: 1.680 horas

CARGA HORÁRIA DISCIPLINAS COMPLEMENTARES: 60 horas

CARGA HORÁRIA ATIVIDADES COMPLEMENTARES DE GRADUAÇÃO: 100 horas

CARGA HORÁRIA TOTAL: 1.840 horas

DURAÇÃO DO CURSO: 6 semestres

### **1.17.3 - Curso Superior de Tecnologia em Sistemas para Internet**

LINHA DE FORMAÇÃO NO CATÁLOGO NACIONAL DE CURSOS SUPERIORES DE TECNOLOGIA: Informação e Comunicação

CARGA HORÁRIA DISCIPLINAS OBRIGATÓRIAS: 1.785 horas

CARGA HORÁRIA DISCIPLINAS COMPLEMENTARES: 420 horas

CARGA HORÁRIA ATIVIDADES COMPLEMENTARES DE GRADUAÇÃO: 200 horas

CARGA HORÁRIA TOTAL: 2.405 horas

DURAÇÃO DO CURSO: 6 semestres

### **1.17.4 - Curso Superior de Tecnologia em Gestão Ambiental**

LINHA DE FORMAÇÃO NO CATÁLOGO NACIONAL DE CURSOS SUPERIORES DE TECNOLOGIA: Ambiente e Saúde

CARGA HORÁRIA DISCIPLINAS OBRIGATÓRIAS: 1.785 horas

CARGA HORÁRIA DISCIPLINAS COMPLEMENTARES: 180 horas

CARGA HORÁRIA ATIVIDADES COMPLEMENTARES DE GRADUAÇÃO: 135 horas

CARGA HORÁRIA TOTAL: 2.100 horas

DURAÇÃO DO CURSO: 6 semestres

## **1.18 - Cursos de Pós-Graduação**

### **1.18.1 - Mestrado em Agricultura de Precisão**

**1.18.1.1 - Nível: Mestrado Profissional**

**1.18.1.2 - Área de Concentração: Tecnologia em Agricultura de Precisão**

**1.18.1.3 - Linhas de Pesquisa: Geotecnologias aplicadas à agricultura de precisão; Manejo de sítio específico de solo e planta e Máquinas agrícolas desenvolvidas para agricultura de precisão.**

**1.18.1.4 - Conceito CAPES: 4**

**1.18.1.5 - Créditos Mínimos: 26**

### **1.18.2 - Especialização em Geomática**

**1.18.2.1 - Nível: Especialização**

**1.18.2.2 - Duração do Curso: 18 meses**

**1.18.2.3 - Turno: Noite**

## **1.19 - Programa Nacional de Integração da Educação Profissional com a Educação de Jovens e Adultos – PROEJA/FIC – Parceria com o Instituto Estadual de Educação Olavo Bilac**

Assistente Administrativo

Carga horária: 200 horas

Agente de Desenvolvimento Cooperativista

Carga horária: 200 horas  
Turno: Noite

## 1.20 - Ensino Médio: Código 030.

**OBJETIVO:** Consolidar e aprofundar os conhecimentos adquiridos no ensino fundamental, garantir a preparação básica para o trabalho e a cidadania, desenvolver os meios para continuar aprendendo, aprimorar o estudante como pessoa humana, desenvolver a compreensão dos fundamentos científicos e tecnológicos dos processos produtivos e habilitar para a continuidade de estudos.

### 1.20.1 - Curso: Ensino Médio - Código 030

- 1.20.1.1 Regime: Anual
- 1.20.1.2 Organização Curricular: Seriado anual
- 1.20.1.3 Turno: Diurno
- 1.20.1.4 Duração: 3 anos

## 1.21 - Projetos de Ensino, Pesquisa, Extensão e Desenvolvimento Institucional -2021

### Projetos de Ensino

- Elaboração de material didático de Inglês Instrumental para os cursos técnicos do Colégio Politécnico da UFSM
- Acompanhamento pedagógico de educandos do Ensino Médio do Colégio Politécnico da UFSM
- Criação de grupos de estudos de algoritmos e programação
- A produção textual como instrumento de cidadania
- Apoio na manutenção e organização das atividades do Departamento de Pesquisa e Extensão e do Gabinete de Projetos do Colégio Politécnico da UFSM
- Auxiliar de laboratório de geotecnologias
- Implementação de um Laboratório de Física no Colégio Politécnico da Universidade Federal de Santa Maria
- Tecnologia de carnes e derivados
- Tecnologia de leite e derivados
- Laboratório de Práticas Farmacêuticas
- A biblioteca como apoio ao ensino e a aprendizagem
- Planejamento do setor de olericultura do Colégio Politécnico da UFSM
- Compostagem de resíduos orgânicos e produção de fertilizante
- Estruturação do laboratório de análises ambientais do Colégio Politécnico da UFSM
- Viabilização das atividades práticas de ensino relativas aos projetos de ensino, pesquisa e extensão no Laboratório de frutas e panificação
- Laboratório de simulações práticas em saúde
- Coral do Politécnico
- Projeto de ensino Apicultura
- Manejo e criação de frangos de corte e poedeiras
- Práticas profissionais em Suinocultura
- Práticas profissionais em Piscicultura
- Estudo dos diferentes tipos de energias alternativas e manutenção dos sistemas implantados no Colégio Politécnico da UFSM
- O diálogo e a interação entre dois improváveis: a arte e o geoprocessamento
- Projeto de manutenção tecnológica do Colégio Politécnico da UFSM
- Setor de mecanização agrícola do Colégio Politécnico da UFSM



- Drone no Politécnico 2
- Laboratório prático de floricultura, paisagismo, arte floral, silvicultura, jardinagem e botânica
- Atividades administrativas no setor de registro e controle acadêmico
- Implementação do arquivo setorial do colégio politécnico
- Práticas de gestão nos cursos técnicos em Administração e Gestão de Cooperativas
- Utilização, manutenção e conservação do espectrorradiômetro FieldSpec HanHeld II
- Revista de gestão e organizações cooperativas-RGC
- O cooperativismo na prática: a CESPOL como laboratório de gestão
- Propagação de plantas frutíferas em casas de vegetação
- Construção de alternativas pedagógicas que visam contribuir para o processo de ensino-aprendizagem dos estudantes do Colégio Politécnico
- Ludicidade e disciplinas teóricas: diversificando formas de ensino-aprendizagem no cooperativismo
- Produção de mudas de espécies arbóreas
- Atividades didáticas dos setores de culturas anuais e mecanização agrícola do Colégio Politécnico da UFSM
- Organização das atividades do Departamento de Infraestrutura do Colégio Politécnico da UFSM
- Práticas de ensino em Microbiologia
- Desenvolvimento de softwares para suporte à gestão e melhoria de processos no Colégio Politécnico da UFSM
- Organização das atividades do Departamento Administrativo do Colégio Politécnico da UFSM
- Ações para a viabilização das atividades de ensino do Colégio Politécnico da UFSM
- Cosméticos orgânicos – uma visão transdisciplinar
- Projeto para expedição de certificados registrados do Colégio Politécnico da UFSM
- Expoflor
- Viveiro de mudas nativas do Colégio Politécnico da UFSM: da produção das mudas ao plantio de árvores
- Projeto de ensino de criação de coelhos do setor de cunicultura do Colégio Politécnico
- Projeto de Ensino em Fruticultura para os Cursos Técnicos em: Agropecuária, Fruticultura, Alimentos e Paisagismo
- Implantação da assessoria de comunicação do Colégio Politécnico da UFSM
- Setor de culturas regionais do Colégio Politécnico da UFSM
- Manutenção dos setores de bovinocultura de corte e ovinocultura

### Projetos de Pesquisa

- Sensibilidade ao contexto em sistemas para ambientes inteligentes
- O efeito dos hidrocolóides psyllium e chia aplicados em panificados sem glúten
- Acompanhamento do egresso do Colégio Politécnico da UFSM
- Espectrorradiometria de campo e imagens multiespectrais na agricultura de precisão
- Desenvolvimento de um protótipo de sistema de resposta da demanda integrado à geração fotovoltaica
- Interações interespecíficas em sistemas agroflorestais
- Mapas de rendimento de culturas agrícolas anuais e sua relação com atributos químicos e físicos de solo
- Ensaio clínico randomizado sobre a efetividade da espuma multicamada de poliuretano com silicone comparada ao filme
- Transparente de poliuretano na prevenção de úlcera por pressão
- Produção de mudas e implantação de espécies florestais de frutíferas nativas
- Conhecimento produzido na pesquisa e a inovação tecnológica
- Zoneamento ecológico-econômico do município de Ivorá-RS
- Design de interfaces acessíveis
- O uso de recursos da tecnologia da informação para coleta, disponibilização e análise de dados de pequenas propriedades rurais envolvidas com fruticultura e horticultura na região central do Rio Grande do Sul

- Avaliação das características técnicas, índice de perdas na colheita e capacidade operacional da colhedora Werner
- Estabelecimento da adubação em pomar de oliveiras (*olea europaea l.*), visando aumento de produtividade e olivas e azeites
- Análise integrada de dados em agricultura de precisão
- Colégio Politécnico – trajetória e educação
- Avaliação do potencial de diferentes fontes de matérias-primas para a produção de etanol
- Estudos de gestão e produção em cooperativas
- Desenvolvimento e avaliação de jogos educacionais para o ensino de computação
- Avaliação de experiências de apoio matricial em saúde mental de uma região de saúde do Rio Grande do Sul
- Apoio matricial e serviço social: espaço de intervenção, formação e fortalecimento na saúde mental
- Pesquisa e desenvolvimento de tecnologias inovadoras focadas no agronegócio
- Disponibilização de informações geoespaciais dos municípios do Rio Grande do Sul por meio de web aplicativos
- Produção assexuada de mudas de espécies frutíferas nativas
- Comissão setorial de avaliação institucional do Colégio Politécnico da UFSM
- Recursos florestais e seus serviços ambientais
- Avaliação da utilização da rotulagem nutricional frontal em alimentos destinados ao público infantil
- Comparação entre a transesterificação alcalina e enzimática de óleo de fritura usado para produção de biodiesel
- Mapeamento e análise socioeconômica dos mercados agroalimentares da região central do Rio Grande do Sul
- Estrutura de capital das cooperativas de crédito brasileiras
- Caminhos da literatura de autoria feminina contemporânea: coletivos literários
- Sistema de gerenciamento de resposta da demanda e monitoramento de clientes através de medidores inteligentes
- Faça minha parte - demanda 1 - desenvolvimento de sistema para internet
- Formação de banco de dados dos instrumentos de planejamento urbano
- Recomendações de manejo localizado na área nova do Colégio Politécnico
- O diálogo e a interação entre dois improváveis: a arte e o geoprocessamento
- Avaliação da fauna edáfica em diferentes sistemas de produção de frutas nativas
- Desenvolvimento de novas tecnologias para o cultivo da noqueira-pecã buscando produtividade e qualidade dos frutos

### Projetos de Extensão

- Feira livre do Politécnico
- Cadastrando UFSM - Sistema de Informações Geográficas para o campus sede da UFSM
- Cuidados com os animais em situação de abandono no Colégio Politécnico da UFSM
- Programa de interpretação da biodiversidade para uso público no parque estadual do turvo: "onde as onças bebem água?!"
- Desenvolvimento da empresa junior do Colégio Politécnico da UFSM - Polissul
- Ações de abastecimento, soberania e segurança alimentar na região central do Rio Grande do Sul
- Tratamento de resíduos orgânicos no Seminário São José
- Olericultura urbana: desenvolvimento de práticas e hábitos alimentares saudáveis
- Mandala e relógio biológico de plantas medicinais e temperos
- Projeto Unicentral – estrutura e desenvolvimento de central de cooperativas de economia solidária
- Difusão de soluções tecnológicas em sistemas de informação do CR Campeiro, nas áreas de gestão municipal e rural, e sua disponibilização a sociedade brasileira
- Práticas e saberes sobre plantas bioativas: um passo para a promoção à saúde
- PROEJA/FIC: uma parceria do Colégio Politécnico da UFSM com o Instituto Estadual de Educação Olavo Bilac

- Capacitação em primeiros socorros nas escolas públicas de ensino básico da rede estadual e municipal dos municípios de Santa Maria e da quarta colônia de imigração italiana
- Ações de extensão do PPGAP para realizar o congresso sul-americano de agricultura de precisão e máquinas precisas – Apsul América
- Fórum de enfrentamento à violência por parceiro íntimo contra as mulheres do município de Santa Maria: promoção da cultura de paz e superação da violência
- Revitalização de um espaço público na universidade federal de santa maria
- Projeto +coop: ações extensionistas para o desenvolvimento do cooperativismo.
- Soluções computacionais acessíveis: ensino e desenvolvimento
- Capacitação técnica para aplicadores de agrotóxicos – boas práticas agrícolas
- Singescoop – simpósio nacional de gestão de cooperativas e fórum de cooperativismo do Singescoop
- A aliança entre a agricultura familiar e as frutíferas nativas da região central do RS
- Produção de ovos coloniais na região central
- Orientação como ferramenta multidisciplinar para a educação, consciência ambiental e qualidade de vida - projeto orienta campus
- Projeto indígenas do Rio Grande do Sul: a valorização da natureza pelo olhar do povo da floresta
- Boas práticas para manipuladores de alimentos e alimentação saudável: prevenção à covid-19
- Mecanização agrícola como ferramenta para incremento de renda e qualidade de vida ao homem do campo
- Polifeira do Agricultor
- Cuidados com os animais em situação de abandono no Colégio Politécnico da UFSM
- Horta comunitária no Colégio Estadual Professora Edna May Cardoso
- Capacitação de produtores rurais na área da fruticultura.
- Cantinho da educação ambiental
- Residência profissional em agricultura de precisão
- XVI Escola Regional de Banco de Dados (ERBD 2021)
- Geoparque Caçapava do Sul e a sociobiodiversidade: resgate de saberes e articulação territorial em comunidades quilombolas

### Projeto de Desenvolvimento Institucional

- Advanced Farm 360: ensino, pesquisa, extensão e inovação na agricultura

## 2 - ATOS LEGAIS

- 2.1 - **DECRETO DE CRIAÇÃO:** Através do Decreto Lei Federal nº 3864, de 24 de janeiro de 1961, denominando-o de Escola Agrotécnica de Santa Maria, subordinada à Superintendência do Ensino Agrícola e Veterinária.
- 2.2 - **DECRETO DE REORGANIZAÇÃO:** Através do Decreto Lei Estadual nº14.529, de 11 de dezembro de 1962, é criado o Curso Colegial Agrícola de Santa Maria, que funcionará no Centro Agrotécnico de Santa Maria.
- 2.3 - **DECRETO LEI 62.178,** de 25 de janeiro de 1968, transfere o Colégio para a Universidade Federal de Santa Maria.
- 2.4 - **DECRETO LEI 64.827,** de 16 de julho de 1969, dá nova redação para os artigos 3º e 4º do Decreto nº 62.178 estabelecendo que a orientação didático-pedagógica será exercida pela Universidade Federal de Santa Maria.
- 2.5 - **DECRETO LEI 627,** de 13 de junho de 1969, transfere o pessoal do Colégio para o Quadro Único de Pessoal da Universidade Federal de Santa Maria.
- 2.6 - **Portaria nº 194,** de 14 de maio de 1982, aprova o Regimento Interno e a grade curricular de Técnico em Agropecuária.
- 2.7 - **Portaria nº 195,** de 14 de maio de 1982, declara a regularidade de estudos levados a efeito, referente à habilitação em Agropecuária.
- 2.8 - **RESOLUÇÃO 005/83:** Institucionaliza e Reestrutura o Sistema de Ensino de 2º Grau da Universidade Federal de Santa Maria e dá outras providências.
- 2.9 - **RESOLUÇÃO 002/96** UFSM altera os Artigos 23 e 29 do Regimento Geral da UFSM, que trata da Denominação e da constituição do Colegiado.
- 2.10 - **Portaria MEC nº 78,** de 13 de agosto de 1996, autoriza o Curso Técnico Habilitação em Agropecuária na modalidade Pós-Ensino Médio. DOU 16/08/96 e 04/11/96.
- 2.11 - **PARECER 054/96** do CEPE aprova o Regimento do CASM na 541ª Sessão do dia 23/10/96.
- 2.12 - **Portaria MEC nº 126,** de 12 dezembro 1996, autoriza o Curso Técnico em Processamento de Dados na modalidade Pós-Ensino Médio. DOU 18/12/96.
- 2.13 - **Portaria MEC nº 21,** de 18 de maio de 1999, reconhece o Curso de Técnico em Informática.
- 2.14 - **Portaria MEC nº 22,** de 18 de maio de 1999, autoriza o Curso de Técnico em Administração.
- 2.15 - **Sessão 565** do Conselho de Ensino Pesquisa e Extensão, de 17 de dezembro de 1999, da UFSM autoriza a criação do curso de Técnico em Agroindústria.
- 2.16 - **Sessão 583** do Conselho de Ensino Pesquisa e Extensão da UFSM, de 06 de março de 2001, aprova os Planos de Curso dos cursos de Técnico na Área de Informática, Habilitação em Informática, Técnico na Área de Gestão, Habilitação em Administração, Técnico na Área da Agropecuária, Habilitação em Agropecuária e Técnico em Agroindústria, nos termos da Resolução CNE/CEB 04/99.
- 2.17 - **Sessão 618** do Conselho de Ensino Pesquisa e Extensão, de 19 de novembro de 2002, aprova o Parecer 35/02 Processo CEPE 210/02 a Criação do Curso de Técnico em Geomática, referente ao Processo Protocolo Geral 23081.013719/2002-23.
- 2.18 - **Sessão 622** do Conselho de Ensino Pesquisa e Extensão, de 28 de janeiro de 2003, que homologa a Ad Referendum do Presidente do CEPE da UFSM, autoriza a Criação do Curso de Técnico

Agrícola, Habilitação em Jardinagem, referente ao Processo Protocolo Geral 23081.000342/2003-23 que deu continuidade ao processo 23081.017537/2002-21 (Parecer CEPE 04/03 Processo CEPE 005/03).

2.19 - **Portaria MEC/SEMTEC nº 219**, de 11 de novembro de 2003, reconhece, para fins de expedição de diplomas dos estudantes que concluírem até 31 de julho de 2004, cursos da Educação de Nível Técnico, ofertados pelas instituições Federais de Ensino, e que tenham o Plano de Curso inserido e disponível no CNTC até esta data.

- Curso Técnico Agrícola Habilitação em Agropecuária - NIC 23.002074/2003-42 de 22.10.2003
- Curso Técnico Agrícola Habilitação em Jardinagem - NIC 23.0020782003-61 de 22.10.2003
- Curso Técnico em Geomática - NIC 23.002077/2003-04 de 22.10.2003
- Curso Técnico em Administração - NIC 23.002075/2003-01 de 22.10.2003
- Curso Técnico em Agroindústria - NIC 23.002079/2003-19 de 22.10.2003
- Curso Técnico em Informática - NIC 23.002080/2003-93 de 22.10.2003

2.20 - **RESOLUÇÃO 01/06** UFSM altera a denominação do Colégio Agrícola de Santa Maria para Colégio Politécnico da Universidade Federal de Santa Maria, aos vinte e dois dias do mês de fevereiro do ano de dois mil e seis.

2.21 - **Sessão 728** do Conselho de Ensino, Pesquisa e Extensão, de 03 de outubro de 2008, aprova os Planos de Curso do Curso Superior de Tecnologia em Geoprocessamento e do Curso Superior de Tecnologia em Gestão de Cooperativas, de acordo com o **Parecer CNE/CES** (Conselho Nacional de Educação - Câmara de Educação Superior) **nº 436/2001**, que *trata de Cursos Superiores de Tecnologia – Formação de Tecnólogos*, **Parecer CNE/CP** (Conselho Nacional de Educação – Conselho Pleno) **nº 29/2002**, que *trata das Diretrizes Curriculares Nacionais no Nível de Tecnólogo*, **Resolução CNE/CP nº 3**, de 18 de Dezembro de 2002, que *institui as Diretrizes Curriculares Nacionais Gerais para a organização e o funcionamento dos cursos superiores de tecnologia e* **Portaria nº 10, de 28 de Julho de 2006**, que *aprova o Catálogo nacional dos Cursos Superiores de Tecnologia*, bem como a **Portaria nº 282, de 29 de Dezembro de 2006**, que *faz inclusões no Catálogo Nacional dos Cursos Superiores de Tecnologia*.

2.22 - **Sessão 729** do Conselho de Ensino, Pesquisa e Extensão, de 17 de outubro de 2008, aprova o Plano de Curso do Técnico em Geoprocessamento, nos termos da Resolução CNE/CEB 03/2008, que dispõe sobre a instituição e implantação do Catálogo Nacional dos Cursos Técnicos de Nível Médio, bem como a Portaria nº 870, de 16 de julho de 2008, que aprova, em extrato, o Catálogo Nacional de Cursos Técnicos de Nível Médio.

2.23 - **Sessão 733** do Conselho de Ensino, Pesquisa e Extensão, de 19 de dezembro de 2008, aprova o Plano de Curso do Técnico em Paisagismo, conforme a Resolução CNE/CEB 03/2008, que dispõe sobre a instituição e implantação do Catálogo Nacional dos Cursos Técnicos de Nível Médio, bem como a Portaria nº 870, de 16 de julho de 2008, que aprova, em extrato, o Catálogo Nacional de Cursos Técnicos de Nível Médio.

2.24 - **Sessão 735** do Conselho de Ensino, Pesquisa e Extensão, de 06 de março de 2009, aprova os novos Planos de Curso do Técnico em Agroindústria e do Técnico em Agropecuária, nos termos da Resolução CNE/CEB 03/2008, que dispõe sobre a instituição e implantação do Catálogo Nacional dos Cursos Técnicos de Nível Médio, bem como a Portaria nº 870, de 16 de julho de 2008, que aprova, em extrato, o Catálogo Nacional de Cursos Técnicos de Nível Médio.

2.25 - **Sessão 746** do Conselho de Ensino, Pesquisa e Extensão, de 21 de agosto de 2009, aprova o Plano de Curso do Curso Superior de Tecnologia em Sistemas para Internet de acordo com o **Parecer CNE/CES** (Conselho Nacional de Educação - Câmara de Educação Superior) **nº 436/2001**, que *trata de Cursos Superiores de Tecnologia – Formação de Tecnólogos*, **Parecer CNE/CP** (Conselho Nacional de Educação – Conselho Pleno) **nº 29/2002**, que *trata das Diretrizes Curriculares Nacionais no Nível de Tecnólogo*, **Resolução CNE/CP nº 3**, de 18 de Dezembro de 2002, que *institui as Diretrizes Curriculares Nacionais Gerais para a organização e o funcionamento dos cursos superiores de tecnologia e* **Portaria nº 10, de 28 de Julho de 2006**, que *aprova o Catálogo nacional dos*



*Cursos Superiores de Tecnologia*, bem como a **Portaria nº 282, de 29 de Dezembro de 2006**, que faz inclusões no *Catálogo Nacional dos Cursos Superiores de Tecnologia*.

2.26 - **Sessão 758** do Conselho de Ensino, Pesquisa e Extensão, de 05 de março de 2010, aprova o novo Plano de Curso do Técnico em Administração, em conformidade com a Resolução 03/2008 CNE/CEB, que dispõe sobre a instituição e implantação do Catálogo Nacional dos Cursos Técnicos de Nível Médio, bem como a Portaria nº 870, de 16 de julho de 2008, que aprova, em extrato, o Catálogo Nacional de Cursos Técnicos de Nível Médio.

2.27 - **RESOLUÇÃO 032/2010 UFSM**, de 03 de novembro de 2010, aprova a criação do Curso de Pós-Graduação Mestrado Profissional em Agricultura de Precisão na estrutura organizacional do Colégio Politécnico da UFSM, considerando o Parecer n. 027/2010, aprovado na 767ª Sessão do Conselho de Ensino, Pesquisa e Extensão, de 20 de agosto de 2010 e o Parecer n. 117/2010, aprovado na 714ª Sessão do Conselho Universitário, de 24 de setembro de 2010.

2.28 - **Sessão 773** do Conselho de Ensino, Pesquisa e Extensão, de 03 de dezembro de 2010, aprova o Plano de Curso do Técnico em Meio Ambiente, conforme a Resolução CNE/CEB 03/2008, que dispõe sobre a instituição e implantação do Catálogo Nacional dos Cursos Técnicos de Nível Médio, bem como a Portaria nº 870, de 16 de julho de 2008, que aprova, em extrato, o Catálogo Nacional de Cursos Técnicos de Nível Médio.

2.29 - **Sessão 774** do Conselho de Ensino, Pesquisa e Extensão, de 10 de dezembro de 2010, aprova o Plano de Curso do Técnico em Contabilidade, conforme a Resolução CNE/CEB 03/2008, que dispõe sobre a instituição e implantação do Catálogo Nacional dos Cursos Técnicos de Nível Médio, bem como a Portaria nº 870, de 16 de julho de 2008, que aprova, em extrato, o Catálogo Nacional de Cursos Técnicos de Nível Médio. O curso Técnico em Contabilidade teve sua criação aprovada pelo Conselho Universitário, em sua 719ª sessão, em 17 de dezembro de 2010.

2.30 - **Sessão 775** do Conselho de Ensino, Pesquisa e Extensão, de 14 de janeiro de 2011, aprova as reformulações dos Planos de Curso do Técnico em Geoprocessamento e Técnico em Informática conforme a Resolução CNE/CEB 03/2008, que dispõe sobre a instituição e implantação do Catálogo Nacional dos Cursos Técnicos de Nível Médio, bem como a Portaria nº 870, de 16 de julho de 2008, que aprova, em extrato, o Catálogo Nacional de Cursos Técnicos de Nível Médio.

2.31 - **Sessão 795** do Conselho de Ensino, Pesquisa e Extensão, de 16 de dezembro de 2011, aprova a reformulação do Plano de Curso do Técnico em Agroindústria de acordo com a Resolução CNE/CEB 03/2008, que dispõe sobre a instituição e implantação do Catálogo Nacional dos Cursos Técnicos de Nível Médio, bem como a Portaria nº 870, de 16 de julho de 2008, que aprova, em extrato, o Catálogo Nacional de Cursos Técnicos de Nível Médio.

2.32 - **Sessão 835** do Conselho de Ensino, Pesquisa e Extensão, de 01 de novembro de 2013, aprova o Plano de Curso do Técnico em Secretariado de acordo com a Resolução CNE/CEB 03/2008, que dispõe sobre a instituição e implantação do Catálogo Nacional dos Cursos Técnicos de Nível Médio, bem como a Portaria nº 870, de 16 de julho de 2008, que aprova, em extrato, o Catálogo Nacional de Cursos Técnicos de Nível Médio.

2.33 - **Sessão 839** do Conselho de Ensino, Pesquisa e Extensão, de 17 de janeiro de 2014, aprova a reformulação do Plano de Curso do Técnico em Informática de acordo com a Resolução CNE/CEB 03/2008, que dispõe sobre a instituição e implantação do Catálogo Nacional dos Cursos Técnicos de Nível Médio, bem como a Portaria nº 870, de 16 de julho de 2008, que aprova, em extrato, o Catálogo Nacional de Cursos Técnicos de Nível Médio.

2.34 - **Sessão 848** do Conselho de Ensino, Pesquisa e Extensão, de 20 de junho de 2014, aprova o Plano de Curso do Técnico em Cooperativismo a distância, ofertado através da Rede e-Tec Brasil, de acordo com a Resolução CNE/CEB 03/2008, que dispõe sobre a instituição e implantação do Catálogo Nacional dos Cursos Técnicos de Nível Médio, bem como a Portaria nº 870, de 16 de julho de 2008, que aprova, em extrato, o Catálogo Nacional de Cursos Técnicos de Nível Médio. O curso Técnico em Cooperativismo a distância teve sua criação aprovada pelo Conselho Universitário, em sua 764ª sessão, em 29 de agosto de 2014.

2.35 - **Sessão 849** do Conselho de Ensino, Pesquisa e Extensão, de 04 de julho de 2014, aprova os Planos de Curso do Técnico em Manutenção e Suporte em Informática a distância e Técnico em Fruticultura a distância, ofertados através da Rede e-Tec Brasil, de acordo com a Resolução CNE/CEB 03/2008, que dispõe sobre a instituição e implantação do Catálogo Nacional dos Cursos Técnicos de Nível Médio, bem como a Portaria nº 870, de 16 de julho de 2008, que aprova, em extrato, o Catálogo Nacional de Cursos Técnicos de Nível Médio. Os cursos: Técnico em Manutenção e Suporte em Informática a distância e Técnico em Fruticultura a distância tiveram sua criação aprovada pelo Conselho Universitário, em sua 764ª sessão, em 29 de agosto de 2014.

2.36 - **Sessão 854** do Conselho de Ensino, Pesquisa e Extensão, de 03 de outubro de 2014, aprova o Plano de Curso do Técnico em Alimentos, de acordo com a Resolução CNE/CEB 03/2008, que dispõe sobre a instituição e implantação do Catálogo Nacional dos Cursos Técnicos de Nível Médio, bem como a Portaria nº 870, de 16 de julho de 2008, que aprova, em extrato, o Catálogo Nacional de Cursos Técnicos de Nível Médio. O curso Técnico em Alimentos teve sua criação aprovada pelo Conselho Universitário, em sua 767ª sessão, em 31 de outubro de 2014.

2.37 - **Sessão 857** do Conselho de Ensino, Pesquisa e Extensão, de 21 de novembro de 2014, aprova as reformulações dos Planos de Curso do Técnico em Administração, Técnico em Agropecuária, Técnico em Contabilidade e Técnico em Meio Ambiente, de acordo com a Resolução CNE/CEB 03/2008, que dispõe sobre a instituição e implantação do Catálogo Nacional dos Cursos Técnicos de Nível Médio, bem como a Portaria nº 870, de 16 de julho de 2008, que aprova, em extrato, o Catálogo Nacional de Cursos Técnicos de Nível Médio.

2.38 - **Sessão 858** do Conselho de Ensino, Pesquisa e Extensão, de 19 de dezembro de 2014, aprova as reformulações dos Planos de Curso do Técnico em Geoprocessamento, Técnico em Informática, Técnico em Paisagismo e Técnico em Secretariado, de acordo com a Resolução CNE/CEB 03/2008, que dispõe sobre a instituição e implantação do Catálogo Nacional dos Cursos Técnicos de Nível Médio, bem como a Portaria nº 870, de 16 de julho de 2008, que aprova, em extrato, o Catálogo Nacional de Cursos Técnicos de Nível Médio.

2.39 - **Sessão 873** do Conselho de Ensino, Pesquisa e Extensão, de 06 de novembro de 2015, aprova os Planos de Curso do Técnico em Farmácia e Técnico em Zootecnia, de acordo com a Resolução CNE/CEB 03/2008, que dispõe sobre a instituição e implantação do Catálogo Nacional dos Cursos Técnicos de Nível Médio, bem como a Portaria nº 870, de 16 de julho de 2008, que aprova, em extrato, o Catálogo Nacional de Cursos Técnicos de Nível Médio. Os cursos técnicos em Farmácia e Zootecnia tiveram sua criação aprovada pelo Conselho Universitário, em sua 778ª sessão, em 27 de novembro de 2015. O Curso Técnico em Farmácia teve sua criação aprovada na estrutura organizacional do Colégio Politécnico da UFSM pela Resolução nº 011/2016. O Curso Técnico em Zootecnia teve sua criação aprovada na estrutura organizacional do Colégio Politécnico da UFSM pela Resolução nº 012/2016.

2.40 - **Sessão 875** do Conselho de Ensino, Pesquisa e Extensão, de 11 de dezembro de 2015, aprova a reformulação do Projeto Pedagógico do Curso Superior de Tecnologia em Sistemas para Internet, conforme o **Parecer CNE/CES** (Conselho Nacional de Educação - Câmara de Educação Superior) nº **436/2001**, que trata de *Cursos Superiores de Tecnologia – Formação de Tecnólogos*, **Parecer CNE/CP** (Conselho Nacional de Educação – Conselho Pleno) nº **29/2002**, que trata das *Diretrizes Curriculares Nacionais no Nível de Tecnólogo*, **Resolução CNE/CP nº 3**, de 18 de Dezembro de 2002, que institui as *Diretrizes Curriculares Nacionais Gerais para a organização e o funcionamento dos cursos superiores de tecnologia e o Catálogo Nacional dos Cursos Superiores de Tecnologia*.

2.41 - **Sessão 787** do Conselho Universitário, de 26 de agosto de 2016, aprova a transferência do Curso Superior de Tecnologia em Gestão Ambiental da Unidade Descentralizada de Silveira Martins (UDESSM) para o Colégio Politécnico da UFSM.

2.42 - **Sessão 893** do Conselho de Ensino, Pesquisa e Extensão, de 02 de dezembro de 2016, aprova as reformulações dos Planos de Curso do Técnico em Administração, Técnico em Geoprocessamento, Técnico em Informática, Técnico em Meio Ambiente e Técnico em Secretariado, de acordo com o Catálogo Nacional dos Cursos Técnicos de Nível Médio – 3ª edição.

2.43 - **Sessão 893** do Conselho de Ensino, Pesquisa e Extensão, de 02 de dezembro de 2016, aprova o Plano de Curso do Técnico em Cuidados de Idosos, de acordo com o Catálogo Nacional dos Cursos Técnicos de Nível Médio – 3ª edição. O Curso Técnico em Cuidados de Idosos teve sua criação aprovada pelo Conselho Universitário, em sua 790ª sessão, em 15 de dezembro de 2016. A Resolução UFSM nº 045/2016 aprova sua criação na estrutura organizacional do Colégio Politécnico da UFSM.

2.44 - **Sessão 790** do Conselho Universitário, de 15 de dezembro de 2016, por meio do Parecer 114/2016 da Comissão de Legislação e Normas, aprova a atualização do Regimento Interno do Colégio Politécnico da UFSM. O referido Regimento é aprovado pela Resolução UFSM nº 001/2017.

2.45 - **Sessão 894** do Conselho de Ensino, Pesquisa e Extensão, de 16 de dezembro de 2016, aprova a reformulação do Projeto Pedagógico do Curso de Especialização em Geomática, a ser ofertado a partir do 1º semestre de 2017 pelo Colégio Politécnico da UFSM.

2.46 - **Sessão 898** do Conselho de Ensino, Pesquisa e Extensão, de 20 de abril de 2017, aprova o Plano de Curso do Técnico em Enfermagem, de acordo com o Catálogo Nacional dos Cursos Técnicos de Nível Médio – 3ª edição. O referido curso teve sua criação aprovada pelo Conselho Universitário, em sua 794ª sessão, em 26 de maio de 2017. A Resolução UFSM nº 006/2017 aprova sua criação na estrutura organizacional do Colégio Politécnico da UFSM.

2.47 - **Sessão 907** do Conselho de Ensino, Pesquisa e Extensão, de 01 de setembro de 2017, aprova a reformulação do Projeto Pedagógico do Curso Superior de Tecnologia em Gestão Ambiental.

2.48 - **Sessão 912** do Conselho de Ensino, Pesquisa e Extensão, de 07 de dezembro de 2017, aprova as reformulações dos Planos de Curso do Técnico em Farmácia, Técnico em Meio Ambiente, Técnico em Paisagismo e o Plano de Curso do Técnico em Agricultura, de acordo com o Catálogo Nacional dos Cursos Técnicos de Nível Médio – 3ª edição.

2.49 - **Sessão 803** do Conselho Universitário, de 20 de dezembro de 2017, aprova a criação do Curso Técnico em Agricultura, de acordo com o Catálogo Nacional de Cursos Técnicos – 3ª edição.

2.50 - **Sessão 913** do Conselho de Ensino, Pesquisa e Extensão, de 16 de janeiro de 2018, aprova a reformulação do Curso Técnico em Zootecnia, de acordo com o Catálogo Nacional de Cursos Técnicos – 3ª edição.

2.51 - **Sessão 928** do Conselho de Ensino, Pesquisa e Extensão, de 07 de dezembro de 2018, aprova as reformulações dos Cursos Técnicos em Meio Ambiente e Geoprocessamento, de acordo com o Catálogo Nacional de Cursos Técnicos – 3ª edição. A referida sessão aprova também as reformulações dos Cursos Superiores de Tecnologia em Geoprocessamento e Gestão de Cooperativas, conforme o **Parecer CNE/CES** (Conselho Nacional de Educação - Câmara de Educação Superior) **nº 436/2001**, que *trata de Cursos Superiores de Tecnologia – Formação de Tecnólogos*, **Parecer CNE/CP** (Conselho Nacional de Educação – Conselho Pleno) **nº 29/2002**, que *trata das Diretrizes Curriculares Nacionais no Nível de Tecnólogo*, **Resolução CNE/CP nº 3**, de 18 de Dezembro de 2002, que *institui as Diretrizes Curriculares Nacionais Gerais para a organização e o funcionamento dos cursos superiores de tecnologia e o Catálogo Nacional dos Cursos Superiores de Tecnologia*.

2.52 - **Sessão 937** do Conselho de Ensino, Pesquisa e Extensão, de 23 de agosto de 2019, aprova o Plano de Curso do Técnico em Agricultura de Precisão, de acordo com o Catálogo Nacional dos Cursos Técnicos de Nível Médio – 3ª edição. O Curso Técnico em Agricultura de Precisão teve sua criação aprovada pelo Conselho Universitário, em sua 820ª sessão, em 30 de agosto de 2019. A Resolução UFSM nº 004/2020 aprova sua criação na estrutura organizacional do Colégio Politécnico da UFSM.

### **3 - DADOS GERAIS SOBRE O FUNCIONAMENTO DO COLÉGIO POLITÉCNICO DA UNIVERSIDADE FEDERAL DE SANTA MARIA**

#### **3.1 - Horários de Funcionamento dos Cursos Presenciais**

##### **TURNO DA MANHÃ: 7h30min às 12h30min**

***Cursos:***

Ensino Médio - Código 030  
Técnico em Alimentos - Código 051  
Técnico em Agropecuária - Código 040  
Técnico em Cuidados de Idosos - Código 054  
Técnico em Enfermagem - Código 055  
Técnico em Farmácia - Código 053  
Técnico em Paisagismo - Código 047  
Técnico em Zootecnia - Código 052  
Curso Superior de Tecnologia em Geoprocessamento - 081.CPSM  
Curso Superior de Tecnologia em Gestão Ambiental – 3000  
Curso Superior de Tecnologia em Sistemas para Internet - 084.CPSM

##### **TURNO DA TARDE: 13h30min às 18h30min**

***Cursos:***

Técnico em Agropecuária - Código 044  
Técnico em Meio Ambiente - Código 048  
Técnico em Informática - Código 041  
Curso Superior de Tecnologia em Geoprocessamento - 081.CPSM  
Curso Superior de Tecnologia em Sistemas para Internet - 084.CPSM

##### **TURNO DA NOITE: 19h às 23h**

***Cursos:***

Técnico em Administração - Código 042  
Técnico em Agricultura - Código 056  
Técnico em Agricultura de Precisão - Código 057  
Técnico em Contabilidade - Código 049  
Técnico em Informática - Código 045  
Técnico em Geoprocessamento - Código 046  
Técnico em Secretariado - Código 050  
Curso Superior de Tecnologia em Gestão de Cooperativas - 082.CPSM  
Especialização em Geomática - Código 897

OBS: As aulas de Educação Física do Ensino Médio são ministradas utilizando-se espaço físico do Centro de Educação Física e Desportos da UFSM.

### 3.2 - Recursos Humanos do Colégio

#### 3.2.1 - Docentes do Colégio Politécnico da UFSM

| Nº | NOME   | ÁREA DE NOMEAÇÃO                | TITULAÇÃO |
|----|--|---------------------------------|-----------|
| 1  | Adão Leonel Mello Corcini                    | Agricultura                     | Mestrado  |
| 2  | Alejandro Javier Lezcano Schwarzkopf         | Sociologia                      | Doutorado |
| 3  | Alencar Machado                              | Informática                     | Doutorado |
| 4  | Alessandro Carvalho Miola                    | Geoprocessamento                | Doutorado |
| 5  | Alexandre Nunes Motta de Souza               | Zootecnia                       | Doutorado |
| 6  | Alexandre Alberto Tonin (Lotação Provisória) | Zootecnia                       | Doutorado |
| 7  | Ana Caroline Paim Benedetti                  | Geoprocessamento                | Doutorado |
| 8  | Ana Paula Daniel                             | Agroindústria                   | Doutorado |
| 9  | Andréia Cirolini                             | Nutrição / Ciência de Alimentos | Doutorado |
| 10 | Andreisi Carbone Anversa                     | Terapia Ocupacional             | Mestrado  |
| 11 | Antoninho João Pegoraro                      | Matemática                      | Doutorado |
| 12 | Ariele Priebe Reisdorfer                     | Enfermagem                      | Mestrado  |
| 13 | Berenice Santini                             | Controle de Qualidade           | Doutorado |
| 14 | Bruno Augusti Mozzaquatro                    | Informática                     | Doutorado |
| 15 | Cândida Martins Pinto                        | Letras                          | Doutorado |
| 16 | Caren da Silva Jacobi                        | Enfermagem                      | Doutorado |
| 17 | Carla Rosane da Costa Scott                  | Contabilidade                   | Mestrado  |
| 18 | Cindy Menezes Silva                          | Enfermagem                      | Mestrado  |
| 19 | Cintia Flôres Mutti                          | Enfermagem                      | Mestrado  |
| 20 | Claire Delfini Viana Cardoso                 | Geoprocessamento                | Doutorado |
| 21 | Cláudia das Neves Costa                      | Agricultura                     | Doutorado |
| 22 | Claudia Letícia de Castro do Amaral          | Português/Inglês                | Doutorado |
| 23 | Cláudio Renato Schlessner Kelling            | Agricultura                     | Doutorado |
| 24 | Cristiane Trivisiol Arnemann                 | Enfermagem                      | Doutorado |
| 25 | Daniel Lichtnow                              | Informática                     | Doutorado |
| 26 | Danize Aparecida Rizzetti                    | Fisioterapia                    | Doutorado |
| 27 | Denise Estivalet Cunha                       | Arquitetura                     | Mestrado  |
| 28 | Diana Bertani Giotto                         | Zootecnia                       | Doutorado |
| 29 | Diniz Fronza                                 | Agricultura                     | Doutorado |
| 30 | Diogo Belmonte Lippert                       | Geoprocessamento                | Doutorado |
| 31 | Edgardo Gustavo Fernández                    | Informática                     | Mestrado  |
| 32 | Eduardo Casagrande Stabel                    | Matemática                      | Doutorado |
| 33 | Elisabete Dockhorn Grünspan                  | Zootecnia                       | Mestrado  |
| 34 | Eronita Ana Cantarelli Noal                  | Informática                     | Mestrado  |
| 35 | Fabiana Letícia Pereira Alves Stecca         | Administração                   | Mestrado  |
| 36 | Fernanda Pavani Stamm Maldaner               | Farmácia                        | Doutorado |
| 37 | Filipe Fagan Donato                          | Gestão Ambiental                | Doutorado |
| 38 | Franciele Francisca Marmentini Rovani        | Geoprocessamento                | Doutorado |
| 39 | Gabriel Murad Velloso Ferreira               | Cooperativismo                  | Doutorado |
| 40 | Giani Petri                                  | Informática                     | Doutorado |
| 41 | Gilmar Jorge Wakulicz                        | Economia                        | Mestrado  |
| 42 | Greice Machado Pieszak                       | Enfermagem                      | Mestrado  |
| 43 | Guilherme Emanuel Weiss Pinheiro             | Enfermagem                      | Doutorado |
| 44 | Gustavo Fontinelli Rossés                    | Administração                   | Doutorado |
| 45 | Gustavo Pinto da Silva                       | Agropecuária                    | Doutorado |
| 46 | Hércules Nogueira Filho                      | Agricultura                     | Doutorado |



| Nº | NOME  | ÁREA DE NOMEAÇÃO   | TITULAÇÃO |
|----|---|--------------------|-----------|
| 47 | Ione Terezinha Denardin                             | Zootecnia          | Doutorado |
| 48 | Ísis Samara Ruschel Pasquali                        | Meio Ambiente      | Doutorado |
| 49 | Izabel Cristina Freitas dos Santos                  | Física             | Doutorado |
| 50 | Jaime Peixoto Stecca                                | Administração      | Doutorado |
| 51 | José Cardoso Sobrinho                               | Gestão Ambiental   | Doutorado |
| 52 | João Telmo de Oliveira Filho                        | Direito            | Doutorado |
| 53 | Juçara Salete Gubiani                               | Informática        | Doutorado |
| 54 | Kelly Cristini Granzotto Werner                     | Português/Espanhol | Mestrado  |
| 55 | Laura Ferreira Cortes                               | Enfermagem         | Doutorado |
| 56 | Leandro Oliveira Freitas                            | Informática        | Mestrado  |
| 57 | Leonardo da Rocha Botega                            | História           | Doutorado |
| 58 | Leopoldo Witeck Neto                                | Agricultura        | Mestrado  |
| 59 | Lizandro Carlos Calegari                            | Português          | Doutorado |
| 60 | Luciano Zucuni Pes                                  | Agricultura        | Doutorado |
| 61 | Luiz Felipe Diaz de Carvalho                        | Geoprocessamento   | Doutorado |
| 62 | Luiz Patric Kayser                                  | Geoprocessamento   | Doutorado |
| 63 | Magda Aita Monego                                   | Alimentos          | Doutorado |
| 64 | Marcelo Antonio Rodrigues                           | Agricultura        | Doutorado |
| 65 | Marcia Helena dos Santos Bento                      | Contabilidade      | Doutorado |
| 66 | Marcia Just do Nascimento                           | Português          | Mestrado  |
| 67 | Márcia Lenir Gerhardt                               | Artes              | Doutorado |
| 68 | Marcia Rejane Julio Costa                           | Educação Física    | Doutorado |
| 69 | Márcio Viera  | Gestão Ambiental   | Doutorado |
| 70 | Marcos Alexandre Rose Silva                         | Informática        | Doutorado |
| 71 | Marcos Luís Cassal                                  | Informática        | Doutorado |
| 72 | María Silvia Pardi Lacruz                           | Gestão Ambiental   | Doutorado |
| 73 | Marília Milani                                      | Agricultura        | Doutorado |
| 74 | Maríndia Brachak dos Santos                         | Contabilidade      | Doutorado |
| 75 | Marinêz da Silva                                    | Geoprocessamento   | Mestrado  |
| 76 | Marlene Terezinha Lovatto                           | Agroindústria      | Doutorado |
| 77 | Marta Von Ende                                      | Administração      | Doutorado |
| 78 | Maurício Vicente Motta Tratsch                      | Meio Ambiente      | Doutorado |
| 79 | Miriane Costa Fonseca                               | Português          | Mestrado  |
| 80 | Moacir Bolzan                                       | Estudos Sociais    | Doutorado |
| 81 | Mônica Brucker Kelling                              | Agricultura        | Doutorado |
| 82 | Nadianna Rosa Marques                               | Serviço Social     | Mestrado  |
| 83 | Neventon Ubirajara Moreira de Carvalho              | Zootecnia          | Mestrado  |
| 84 | Oneide José Pereira                                 | Física             | Mestrado  |
| 85 | Pablo Teixeira da Silva                             | Alimentos          | Doutorado |
| 86 | Patrícia Sabino da Silva                            | Alimentos          | Mestrado  |
| 87 | Rafael Gressler Milbradt                            | Informática        | Doutorado |
| 88 | Renato Trevisan                                     | Agropecuária       | Doutorado |
| 89 | Rhea Silvia de Ávila Soares                         | Enfermagem         | Doutorado |
| 90 | Rodrigo Rozado Leal                                 | Química            | Doutorado |
| 91 | Rony Blume  | Agronegócio        | Doutorado |
| 92 | Rosiclei Aparecida Cavichioli Lauermann             | Informática        | Mestrado  |
| 93 | Rosylaine Moura                                     | Enfermagem         | Doutorado |
| 94 | Sabrina Sauthier Monteiro (Lotação Provisória)      | Nutrição           | Doutorado |
| 95 | Sônia Maria Moreira Crescencio (Lotação Provisória) | Português          | Graduação |
| 96 | Suzane Bevilacqua Marcuzzo                          | Gestão Ambiental   | Doutorado |

|     |  |                                       |                |
|-----|--|---------------------------------------|----------------|
| 97  | Suzimary Specht                                  | Gestão Ambiental                      | Doutorado      |
| 98  | Tatiana Tasquetto Fiorin                         | Agricultura                           | Doutorado      |
| 99  | Tatiani Elenusa de Oliveira (Lotação Provisória) | Informática                           | Mestrado       |
| 100 | Terezinha Cleoni Tronco Dalmolin                 | Biologia                              | Mestrado       |
| 101 | Valmir Aita                                      | Zootecnia                             | Doutorado      |
| 102 | Valmir Viera                                     | Geoprocessamento                      | Doutorado      |
| 103 | Vanderlei Severo da Silva                        | Educação Física                       | Especialização |
| 104 | Vanessa Gindri Vieira                            | Informática                           | Mestrado       |
| 105 | Vanessa Pires da Rosa                            | Alimentos                             | Doutorado      |
| 106 | Vanúzia Sari                                     | Enfermagem                            | Mestrado       |
| 107 | Vitor Kochhann Reisdorfer                        | Administração                         | Doutorado      |
| 108 | Volmir Antonio Polli                             | Agroindústria                         | Doutorado      |
| 109 | Lucio de Paula Amaral (Cedido)                   | Geociências /<br>Sensoriamento Remoto | Doutorado      |
| 110 | Álvaro Mendes de Melo (Substituto)               | Português/Espanhol                    | Doutorado      |
| 111 | Felipe Becker Nunes (Substituto)                 | Geoprocessamento                      | Doutorado      |
| 112 | Fernando Caetano Costa (Substituto)              | Economia                              | Mestrado       |
| 113 | Gabriel Machado Lunardi (Substituto)             | Informática                           | Doutorado      |
| 114 | Lizana Ilha da Silva (Substituta)                | Contabilidade                         | Especialização |

### 3.2.2 - Servidores Técnico-administrativos do Colégio Politécnico da UFSM

| Nº | Nome                           | Função                              | Titulação  |
|----|--------------------------------|-------------------------------------|--|
| 1  | Aderson de Carvalho            | Assistente em administração         | Ciência da Computação<br>Mestrado em Informática   |
| 2  | Andreia Vedoin                 | Técnica em assuntos educacionais    | Licenciatura em Letras - Português/literatura<br>Especialização em Gestão Educacional<br>Especialização em Tecnologias da Informação e da Comunicação Aplicadas à Educação<br>Especialização em Práticas Assertivas da Educação Profissional Integrada à Educação de Jovens e Adultos, com Ênfase em Gestão<br>Mestrado em Educação<br>Doutorado em Educação |
| 3  | Aquelino dos Santos Gonzalez   | Mecânico                            | Ensino Médio   |
| 4  | Benjamim Pienis Filho          | Motorista                           | Ensino Fundamental   |
| 5  | Charles Araujo da Silva        | Assistente em administração         | Técnico em Administração<br>Engenharia Florestal<br>Especialização em Gestão Financeira no Setor Público   |
| 6  | Cléo Dorneles da Silva Valle   | Operador de caldeira                | Ensino Médio   |
| 7  | Cristiano de Ávila Dotto       | Técnico em agropecuária             | Técnico em Agropecuária<br>Tecnologia em Gestão Ambiental  |
| 8  | Cristiano Gattermann de Barros | Administrador                       | Administração<br>MBA em Contabilidade Pública e Responsabilidade Fiscal<br>Mestrado em Gestão de Organizações Públicas   |
| 9  | Daniela de Mello               | Assistente em administração         | Arquivologia<br>Especialização em Gestão Pública   |
| 10 | Dejanir Pissinin               | Técnico em agropecuária             | Técnico em Agroindústria<br>Técnico em Agropecuária<br>Tecnologia em Agronegócio<br>MBA em Agronegócio   |
| 11 | Denise Castiel Gonzales        | Secretária executiva                | Arquivologia<br>Letras Português/Espanhol<br>Especialização em Literatura Espanhola e Hispanoamericana   |
| 12 | Eliani Marisa Durand Ferreira  | Assistente em administração         | Pedagogia e Tecnologia Educacional<br>Especialização em Pedagogia Empresarial e Educação Corporativa   |
| 13 | Elton Sommer                   | Técnico de tecnologia da informação | Técnico em Informática<br>Sistema de Informações   |
| 14 | Fabiane da Silva Montoli       | Pedagoga                            | Pedagogia<br>Especialização em Tecnologias da Informação e Comunicação Aplicadas à Educação  |

|    |                               |                                     |   |
|----|-------------------------------|-------------------------------------|---|
|    |                               |                                     | Mestrado em Educação  |
| 15 | Fabiane Marzari Possatti      | Enfermeira                          | Enfermagem<br>Especialização em Saúde Coletiva  |
| 16 | Fernando Peixoto Steca        | Técnico de tecnologia da informação | Técnico em Eletrotécnica<br>Técnico em Informática<br>Bacharel em Sistemas de Informação<br>Especialização em Gestão Pública  |
| 17 | Filipe Venturini Bassan       | Assistente em administração         | Ciências Contábeis<br>Mestrado em Gestão de Organizações Públicas   |
| 18 | Gabriel Costa de Oliveira     | Técnico em agropecuária             | Técnico em Agropecuária   |
| 19 | Hazael Soranzo de Almeida     | Técnico em agropecuária             | Técnico em Agropecuária<br>Agronomia<br>Especialização em Agroecologia e Produção Orgânica<br>Mestrado em Agrobiologia  |
| 20 | Jeline Moura da Silva         | Administradora                      | Administração<br>Especialização em Gestão Pública   |
| 21 | João Elísio Mota da Silva     | Assistente em administração         | Ensino Médio  |
| 22 | José Tomaz Pires Soares       | Operador de caldeira                | Ensino Médio  |
| 23 | Juliano Molinos de Andrade    | Técnico em assuntos educacionais    | Licenciatura em Física<br>Especialização em Metodologia do Ensino de Matemática e Física<br>Mestrado em Educação Profissional e Tecnológica   |
| 24 | Leandro Voigt                 | Pedreiro                            | Técnico em Edificações<br>Tecnologia em Processos Gerenciais<br>Especialização em Gestão Pública Municipal  |
| 25 | Lívia Regina Rocha Retamoso   | Arquivista                          | História<br>Arquivologia<br>Especialização em História da América Latina - Faculdade Imaculada Conceição<br>Especialização em Arquivos Mestrado Profissionalizante em Patrimônio Cultural |
| 26 | Luis Augusto de Freitas Bueno | Operador de máquinas agrícolas      | Ensino Médio  |
| 27 | Margaret Basso                | Bibliotecária                       | Biblioteconomia<br>MBA em Recursos Humanos  |
| 28 | Mauro Ben Hur Felipetto       | Assistente em administração         | Ciências Contábeis  |
| 29 | Mauro Cielo Rech              | Auxiliar em agropecuária            | Técnico em Agropecuária<br>Tecnologia em Gestão Ambiental<br>MBA em Gestão Ambiental e Desenvolvimento Sustentável  |
| 30 | Milton Luiz Losekann          | Assistente em administração         | Engenharia Civil<br>Esquema II<br>Especialização em Geomática<br>Mestrado em Geomática  |
| 31 | Olney Machado Meneghello      | Auxiliar em administração           | Licenciatura em Geografia<br>Especialização em Uso e Recurso do   |

|    |                               |                                     |  |
|----|-------------------------------|-------------------------------------|--|
|    |                               |                                     | Espaço Agrário do Rio Grande do Sul<br>Mestrado em Geomática na Engenharia da Produção   |
| 32 | Paulo Melchiades Mello Soares | Assistente de alunos                | Ciências Econômicas<br>Especialização em Administração e Gestão Pública  |
| 33 | Paulo Roberto Bairros         | Técnico de laboratório              | Técnico em Mecânica<br>Licenciatura em Física<br>Especialização em Educação Ambiental<br>Mestrado em Ciência e Tecnologia Ambiental<br>Doutorado em Ciências |
| 34 | Raviel Afonso Dickel          | Técnico em agropecuária             | Técnico em Agropecuária<br>Agronomia   |
| 35 | Régis Moreira Reis            | Assistente em administração         | Licenciatura em Matemática   |
| 36 | Rogério Luciano Klat          | Assistente de laboratório           | Farmácia e Bioquímica - Análises Clínicas<br>Mestrado em Ciências Farmacêuticas  |
| 37 | Shariane Seleprin da Silva    | Administradora                      | Técnico em Contabilidade<br>Administração<br>MBA em Contabilidade Pública e Responsabilidade Fiscal  |
| 38 | Tatiane Codem Tonetto         | Técnica de laboratório/química      | Química Industrial<br>Mestrado em Ciência e Tecnologia dos Alimentos   |
| 39 | Vilson Benz                   | Agrônomo                            | Agronomia<br>Mestrado em Agronomia<br>Doutorado em Agronomia   |
| 40 | Vinícios Ragagnin Portella    | Técnico de tecnologia da informação | Técnico em Informática   |
| 41 | Zelmielen Adornes de Souza    | Pedagoga                            | Pedagogia<br>Mestrado em Educação<br>Doutorado em Educação   |

## 3.3 - Séries/Semestres/Módulos - Turmas

*ENSINO MÉDIO - REGIME ANUAL - CÓDIGO 030*

| SÉRIES | TURMA  |
|--------|--------|
| 1ª s   | 030/11 |
| 2ª s   | 030/21 |
| 3ª s   | 030/31 |

*CURSO TÉCNICO EM ADMINISTRAÇÃO - EIXO TECNOLÓGICO DE GESTÃO E NEGÓCIOS - MODALIDADE PÓS-ENSINO MÉDIO - REGIME SEMESTRAL MODULAR - CÓDIGO 042*

### **1º SEMESTRE 2021**

- Turma 042/11 - 1º Semestre – Turno Noite
- Turma 042/31 - 3º Semestre – Turno Noite

### **2º SEMESTRE 2021**

- Turma 042/21 - 2º Semestre – Turno Noite

*CURSO TÉCNICO EM AGRICULTURA - EIXO TECNOLÓGICO DE RECURSOS NATURAIS - MODALIDADE PÓS-ENSINO MÉDIO - REGIME SEMESTRAL MODULAR - CÓDIGO 056*

### **1º SEMESTRE 2021**

- Turma 056/11 - 1º Semestre – Turno Noite
- Turma 056/31 - 3º Semestre – Turno Noite

### **2º SEMESTRE 2021**

- Turma 056/21 - 2º Semestre – Turno Noite
- Turma 056/41 - 4º Semestre – Turno Noite

*CURSO TÉCNICO EM AGRICULTURA DE PRECISÃO - EIXO TECNOLÓGICO DE RECURSOS NATURAIS - MODALIDADE PÓS-ENSINO MÉDIO - REGIME SEMESTRAL MODULAR - CÓDIGO 057*

### **1º SEMESTRE 2021**

- Turma 057/11 - 1º Semestre – Turno Noite
- Turma 057/31 - 3º Semestre – Turno Tarde

### **2º SEMESTRE 2021**

- Turma 057/21 - 2º Semestre – Turno Noite
- Turma 057/41 - 4º Semestre – Turno Tarde



*CURSO TÉCNICO EM AGROPECUÁRIA - EIXO TECNOLÓGICO DE RECURSOS NATURAIS -  
MODALIDADE PÓS-ENSINO MÉDIO - REGIME SEMESTRAL MODULAR - CÓDIGO 040 e 044*

### **1º SEMESTRE 2021**

- Turma 040/11 - 1º Semestre – Turno Manhã
- Turma 040/12 - 1º Semestre – Turno Tarde
- Turma 040/31 - 3º Semestre – Turno Manhã
- Turma 040/32 - 3º Semestre – Turno Tarde

### **2º SEMESTRE 2021**

- Turma 044/21 - 2º Semestre – Turno Manhã
- Turma 044/22 - 2º Semestre – Turno Tarde
- Turma 044/41 - 4º Semestre – Turno Manhã
- Turma 044/42 - 4º Semestre – Turno Tarde

*CURSO TÉCNICO EM ALIMENTOS - EIXO TECNOLÓGICO DE PRODUÇÃO ALIMENTÍCIA - MODALIDADE  
- PÓS-ENSINO MÉDIO - REGIME SEMESTRAL MODULAR - CÓDIGO 051*

### **1º SEMESTRE 2021**

- Turma 051/11 - 1º Semestre – Turno Manhã
- Turma 051/31 - 3º Semestre – Turno Manhã

### **2º SEMESTRE 2021**

- Turma 051/21 - 2º Semestre – Turno Manhã
- Turma 051/41 - 4º Semestre – Turno Manhã

*CURSO TÉCNICO EM CONTABILIDADE - EIXO TECNOLÓGICO DE GESTÃO E NEGÓCIOS -  
MODALIDADE PÓS-ENSINO MÉDIO - REGIME SEMESTRAL MODULAR - CÓDIGO 049*

### **1º SEMESTRE 2021**

- Turma 049/11 - 1º Semestre – Turno Noite
- Turma 049/31 - 3º Semestre – Turno Noite

### **2º SEMESTRE 2021**

- Turma 049/21 - 2º Semestre – Turno Noite

*CURSO TÉCNICO EM CUIDADOS DE IDOSOS - EIXO TECNOLÓGICO DE AMBIENTE E SAÚDE -  
MODALIDADE PÓS-ENSINO MÉDIO - REGIME SEMESTRAL MODULAR - CÓDIGO 054*

### **1º SEMESTRE 2021**

- Turma 054/11 - 1º Semestre – Turno Manhã
- Turma 054/31 - 3º Semestre – Turno Manhã

### **2º SEMESTRE 2021**

- Turma 054/21 - 2º Semestre – Turno Manhã
- Turma 054/41 - 4º Semestre – Turno Manhã

*CURSO TÉCNICO EM ENFERMAGEM - EIXO TECNOLÓGICO DE AMBIENTE E SAÚDE - MODALIDADE PÓS-ENSINO MÉDIO - REGIME SEMESTRAL MODULAR - CÓDIGO 055*

### **1º SEMESTRE 2021**

- Turma 055/11 - 1º Semestre – Turno Manhã
- Turma 055/31 - 3º Semestre – Turno Manhã

### **2º SEMESTRE 2021**

- Turma 055/21 - 2º Semestre – Turno Manhã
- Turma 055/41 - 4º Semestre – Turno Manhã

*CURSO TÉCNICO EM FARMÁCIA - EIXO TECNOLÓGICO DE AMBIENTE E SAÚDE - MODALIDADE PÓS-ENSINO MÉDIO - REGIME SEMESTRAL MODULAR - CÓDIGO 053*

### **1º SEMESTRE 2021**

- Turma 053/11 - 1º Semestre – Turno Manhã
- Turma 053/31 - 3º Semestre – Turno Manhã

### **2º SEMESTRE 2021**

- Turma 053/21 - 2º Semestre – Turno Manhã
- Turma 053/41 - 4º Semestre – Turno Manhã

*CURSO TÉCNICO EM GEOPROCESSAMENTO - EIXO TECNOLÓGICO DE INFRAESTRUTURA - MODALIDADE PÓS-ENSINO MÉDIO - REGIME SEMESTRAL MODULAR - CÓDIGO 046*

### **1º SEMESTRE 2021**

- Turma 046/11 - 1º Semestre – Turno Noite
- Turma 046/31 - 3º Semestre – Turno Noite

### **2º SEMESTRE 2021**

- Turma 046/21 - 2º Semestre – Turno Noite
- Turma 046/41 - 4º Semestre – Turno Noite

*CURSO TÉCNICO EM INFORMÁTICA – EIXO TECNOLÓGICO DE INFORMAÇÃO E COMUNICAÇÃO - MODALIDADE PÓS-ENSINO MÉDIO - REGIME SEMESTRAL MODULAR - CÓDIGO 041 e 045*

### **1º SEMESTRE 2021**

- Turma 041/11 - 1º Semestre – Turno Tarde
- Turma 041/12 - 1º Semestre – Turno Noite
- Turma 041/31 - 3º Semestre – Turno Tarde

- Turma 041/32 - 3º Semestre – Turno Noite

## **2º SEMESTRE 2021**

- Turma 045/21 - 2º Semestre – Turno Tarde
- Turma 045/22 - 2º Semestre – Turno Noite
- Turma 045/41 - 4º Semestre – Turno Tarde
- Turma 045/42 - 4º Semestre – Turno Noite

*CURSO TÉCNICO EM MEIO AMBIENTE - EIXO TECNOLÓGICO DE AMBIENTE E SAÚDE - MODALIDADE PÓS-ENSINO MÉDIO - REGIME SEMESTRAL - CODIGO 048*

## **1º SEMESTRE 2021**

- Turma 048/11 - 1º Semestre – Turno Tarde
- Turma 048/31 - 3º Semestre – Turno Tarde

## **2º SEMESTRE 2021**

- Turma 048/21 - 2º Semestre – Turno Tarde
- Turma 048/41 - 4º Semestre – Turno Tarde

*CURSO TÉCNICO EM PAISAGISMO - EIXO TECNOLÓGICO DE PRODUÇÃO CULTURAL E DESIGN - MODALIDADE PÓS- ENSINO MÉDIO - REGIME SEMESTRAL MODULAR - CÓDIGO 047*

## **1º SEMESTRE 2021**

- Turma 047/11 - 1º Semestre – Turno Manhã
- Turma 047/31 - 3º Semestre – Turno Manhã

## **2º SEMESTRE 2021**

- Turma 047/21 - 2º Semestre – Turno Manhã
- Turma 047/41 - 4º Semestre – Turno Manhã

*CURSO TÉCNICO EM SECRETARIADO - EIXO TECNOLÓGICO DE GESTÃO E NEGÓCIOS - MODALIDADE PÓS- ENSINO MÉDIO - REGIME SEMESTRAL MODULAR - CÓDIGO 050*

## **1º SEMESTRE 2021**

- Turma 050/11 - 1º Semestre – Turno Noite
- Turma 050/31 - 3º Semestre – Turno Noite

## **2º SEMESTRE 2021**

- Turma 050/21 - 2º Semestre – Turno Noite

*CURSO TÉCNICO EM ZOOTECNIA - EIXO TECNOLÓGICO DE RECURSOS NATURAIS - MODALIDADE PÓS- ENSINO MÉDIO - REGIME SEMESTRAL MODULAR - CÓDIGO 052*

## **1º SEMESTRE 2021**

- Turma 052/11 - 1º Semestre – Turno Manhã
- Turma 052/31 - 3º Semestre – Turno Manhã

## **2º SEMESTRE 2021**

- Turma 052/21 - 2º Semestre – Turno Manhã
- Turma 052/41 - 4º Semestre – Turno Manhã

*CURSO SUPERIOR DE TECNOLOGIA EM GEOPROCESSAMENTO - EIXO TECNOLÓGICO DE INFRAESTRUTURA – GRADUAÇÃO - REGIME SEMESTRAL - CÓDIGO 081.CPSM*

## **1º SEMESTRE 2021**

- Turma - 1º Semestre – Turno Tarde
- Turma - 3º Semestre – Turno Diurno
- Turma - 5º Semestre – Turno Tarde

## **2º SEMESTRE 2021**

- Turma - 2º Semestre – Turno Diurno
- Turma - 4º Semestre – Turno Diurno
- Turma - 6º Semestre – Turno Diurno

*CURSO SUPERIOR DE TECNOLOGIA EM GESTÃO DE COOPERATIVAS - EIXO TECNOLÓGICO DE GESTÃO E NEGÓCIOS – GRADUAÇÃO - REGIME SEMESTRAL - CÓDIGO 082.CPSM*

## **1º SEMESTRE 2021**

- Turma - 1º Semestre – Turno Noite
- Turma - 3º Semestre – Turno Noite
- Turma - 5º Semestre – Turno Noite

## **2º SEMESTRE 2021**

- Turma - 2º Semestre – Turno Noite
- Turma - 4º Semestre – Turno Noite
- Turma - 6º Semestre – Turno Noite

*CURSO SUPERIOR DE TECNOLOGIA EM SISTEMAS PARA INTERNET - EIXO TECNOLÓGICO DE GESTÃO E NEGÓCIOS – GRADUAÇÃO - REGIME SEMESTRAL - CÓDIGO 084.CPSM*

## **1º SEMESTRE 2021**

- Turma - 1º Semestre – Turno Tarde
- Turma - 3º Semestre – Turno Tarde
- Turma - 5º Semestre – Turno Tarde

## **2º SEMESTRE 2021**

- Turma - 2º Semestre – Turno Tarde
- Turma - 4º Semestre – Turno Tarde

- Turma - 6º Semestre – Turno Tarde

*CURSO SUPERIOR DE TECNOLOGIA EM GESTÃO AMBIENTAL - EIXO TECNOLÓGICO DE AMBIENTE E SAÚDE – GRADUAÇÃO - REGIME SEMESTRAL - CÓDIGO 3000*

### **1º SEMESTRE 2021**

- Turma - 1º Semestre – Turno Manhã
- Turma - 3º Semestre – Turno Manhã
- Turma - 5º Semestre – Turno Manhã

### **2º SEMESTRE 2021**

- Turma - 2º Semestre – Turno Manhã
- Turma - 4º Semestre – Turno Manhã
- Turma - 6º Semestre – Turno Manhã

#### 4 - ORGANOGRAMA DO COLÉGIO POLITÉCNICO DA UFSM

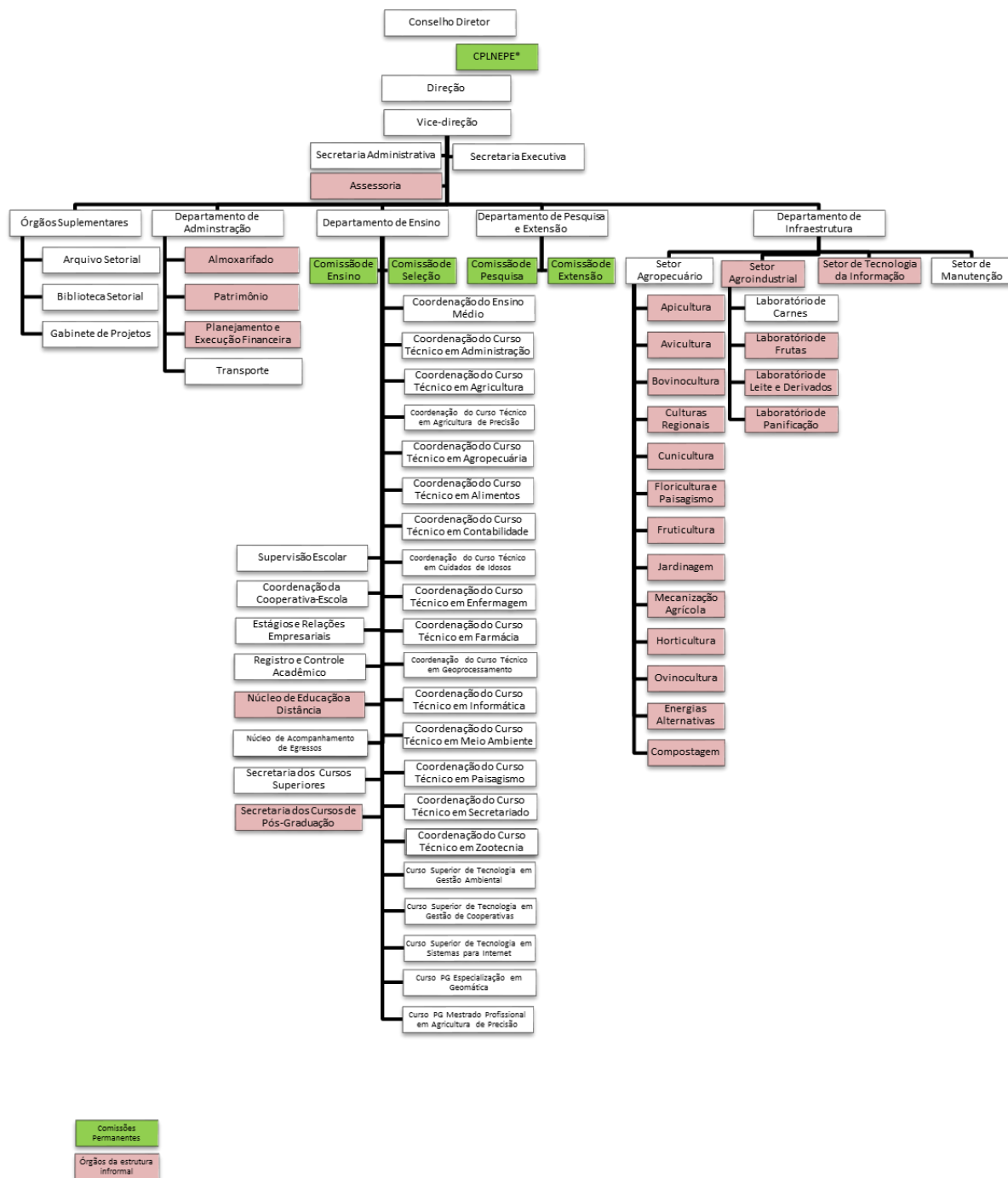



## **5 - DESCRIÇÃO E HISTÓRICO DO COLÉGIO POLITÉCNICO DA UFSM**

O Colégio Politécnico da UFSM é uma Unidade de Ensino Médio, Técnico e Tecnológico da Universidade Federal de Santa Maria, prevista no Estatuto Geral da UFSM, vinculada à Coordenadoria de Educação Básica, Técnica e Tecnológica da UFSM, que tem por finalidade ministrar a Educação Básica, a Formação Inicial e Continuada, a Educação Profissional Técnica de Nível Médio e a Educação Profissional Tecnológica.

Está situado no Campus da Universidade Federal de Santa Maria, a 12 km da Sede do município de Santa Maria e a 280 km da capital do Estado do Rio Grande do Sul, Região Central do Estado do Rio Grande do Sul, composta por 59 municípios, com área de 98.215,50 km<sup>2</sup>, representando 36,49% do território gaúcho. A região geoe educacional de abrangência do Colégio Politécnico da UFSM tem como um dos pontos fortes da economia o setor primário e de serviços.

Atua na Educação Profissional Técnica de Nível Médio, Educação Profissional Tecnológica de Graduação, Pós-Graduação, Formação Inicial e Continuada e na Educação Básica, ministrando o Ensino Médio, que obedece a uma organização curricular seriada anual.

Na Educação Técnica de Nível Médio oferece os Cursos de Técnico em Administração, Técnico em Agricultura, Técnico em Agricultura de Precisão, Técnico em Agropecuária, Técnico em Alimentos, Técnico em Contabilidade, Técnico em Cuidados de Idosos, Técnico em Enfermagem, Técnico em Farmácia, Técnico em Geoprocessamento, Técnico em Informática, Técnico em Meio Ambiente, Técnico em Paisagismo, Técnico em Secretariado e Técnico em Zootecnia, todos na modalidade Pós-Ensino Médio.

Como instituição educacional, o Colégio Politécnico, teve sua história marcada pela formação de profissionais para o setor primário da economia, sendo que nos últimos anos, diversificou a sua atuação, através da oferta de alternativas variadas de Educação Profissional, buscando a formação de profissionais para atender às expectativas da comunidade e às necessidades do mundo do trabalho em constante transformação.

O Colégio Politécnico da UFSM apresenta uma estrutura administrativa e organização didática enxuta e moderna, permitindo, assim, significativos avanços e crescimentos nos últimos anos, que levaram aos atuais índices de desempenho e produtividade, criando condições para ingressar no Programa de Apoio a Planos de Reestruturação e Expansão das Universidades Federais (REUNI) e oferecer Cursos Superiores de Tecnologia.

No Programa REUNI, a Universidade Federal de Santa Maria, através da Pró-Reitoria de Graduação, tem por objetivo reestruturar e ampliar seus espaços e seus fazeres como centro de excelência em ensino, pesquisa e extensão, pretendendo impactar positivamente a realidade local, regional, nacional e internacional. Desta forma, busca colaborar para a consolidação de um Estado democrático, aprofundando o diálogo com a sociedade através da utilização responsável dos recursos e da expansão de oportunidades colocados à disposição desta Instituição pelo referido Programa.

As principais metas do REUNI compreendem: Ampliação da Oferta de Educação, Reestruturação Acadêmico-curricular, Renovação Pedagógica da Educação Superior, Mobilidade Intra e Interinstitucional e o Compromisso Social da Instituição.

Com o objetivo de contribuir com a UFSM no atendimento ao REUNI, o Colégio Politécnico, após uma discussão conjunta com toda a comunidade escolar resolveu propor a criação de três cursos de tecnólogos. Portanto, na Educação Profissional Tecnológica de Graduação oferece, o Curso Superior de Tecnologia em Geoprocessamento, o Curso Superior de Tecnologia em Gestão de Cooperativas e o Curso Superior de Tecnologia em Sistemas para Internet.

O Colégio efetuou todas as adequações à legislação que determina a Reforma da Educação Profissional. Os currículos estão organizados segundo as diretrizes da Resolução CNE/CEB 06/2012, que define as Diretrizes Curriculares Nacionais para a Educação Profissional Técnica de Nível Médio.

Seguindo as orientações da Resolução CEB/CNE 03/2008, que dispõe sobre a instituição e implantação do Catálogo Nacional dos Cursos Técnicos de Nível Médio, bem como a Portaria nº 870, de 16 de julho de 2008, que aprova, em extrato, o Catálogo Nacional de Cursos Técnicos de Nível Médio, o Colégio reformulou no ano de 2008 os Planos de Curso dos Cursos Técnicos em Agroindústria, Agropecuária (anteriormente denominado de Técnico Agrícola – Habilitação em Agropecuária), Geoprocessamento (anteriormente denominado de Técnico em Geomática) e Paisagismo (anteriormente denominado de Técnico Agrícola – Habilitação em Jardinagem); no ano de 2009 o Plano de Curso do Curso Técnico em Administração e, no ano de 2010, o Plano de Curso do Curso Técnico em Informática.

A partir de 2003, o ingresso aos cursos técnicos dá-se somente na modalidade sequencial Pós-Ensino Médio e, também, neste aspecto o Colégio tem experiências há mais tempo, pois, a partir de 1996, oferecia a habilitação em Agropecuária na Modalidade Pós-Ensino Médio, em 1997, Informática e em 1999, Administração e Agroindústria.

Os cursos técnicos, em sua maioria, adotam currículo modular, concebidos como unidades formativas e de qualificação profissional, que permitem a diversificação de itinerários ou trajetórias de formação, buscando contemplar, assim, os princípios da mobilidade e flexibilidade presentes na legislação da Educação Profissional.

Cabe frisar que a experiência do Colégio Politécnico da UFSM, no que se refere a currículos com estrutura modular, vem já de algum tempo, uma vez que em 1997 adotou esta forma de organização modular no Curso de Informática, na época, ainda chamado de Técnico em Processamento de Dados. Acredita-se que essa tenha sido uma das primeiras experiências deste gênero no Sistema Federal de Ensino.

A política de criação de novos cursos, ampliação de vagas e opção pela modalidade Pós-Ensino Médio fizeram com que houvesse um crescimento significativo no número de vagas, matrículas e formandos.

Entre 1995 e 2020, passou-se de um para quinze os cursos técnicos. Em 2009 foram ofertados dois Cursos Superiores de Tecnologia: o Curso Superior de Tecnologia em Geoprocessamento e o Curso Superior de Tecnologia em Gestão de Cooperativas e, em 2010, o Curso Superior de Tecnologia em Sistemas para Internet. Em 2011, os dois novos cursos técnicos ofertados foram: o Técnico em Contabilidade e o Técnico em Meio Ambiente, além do Mestrado Profissional em Agricultura de Precisão que foi ofertado a partir do segundo semestre do mesmo ano.

Em 2012, através do Programa Nacional de Acesso ao Ensino Técnico e Emprego - PRONATEC, que visa a ampliar a oferta de cursos de educação profissional e tecnológica, o Colégio Politécnico da UFSM ofertou cursos de formação inicial e continuada (FIC) – Bolsa-Formação. Os cursos realizados em 2012 destinaram-se prioritariamente a inscritos no Cadastro Único e beneficiários do seguro-desemprego. Os alunos selecionados para o curso receberam gratuitamente transporte, alimentação e material escolar. Neste ano foram ofertados os seguintes cursos: Auxiliar Administrativo, Auxiliar Técnico em Agropecuária, Fruticultor, Operador de Computador, Padeiro e Confeiteiro e Viveirista de Plantas e Flores. Aos concluintes foi conferido certificado de qualificação profissional emitido pelo Colégio Politécnico da UFSM.

Em 2013 um novo Curso Técnico foi aprovado, o Técnico em Secretariado, sendo ofertado a partir do primeiro semestre de 2014. Nesse mesmo ano foram ofertados, a partir do segundo semestre, três cursos técnicos a distância, através da Rede e-Tec Brasil: Técnico em Cooperativismo, Técnico em Fruticultura e Técnico em Manutenção e Suporte em Informática.

Em 2014 foi aprovado o Curso Técnico em Alimentos, sendo ofertado a partir do primeiro semestre de 2015. No ano de 2015, foram aprovados dois cursos técnicos: o Técnico em Farmácia e o Técnico em Zootecnia, ofertados a partir do primeiro semestre de 2016.

Em 2015, teve início a oferta do Técnico em Alimentos (anteriormente denominado Técnico em Agroindústria). A partir de 2016, foram ofertados dois novos cursos: o Técnico em Farmácia e o Técnico em Zootecnia.

Também em 2016 foi aprovada a transferência do Curso Superior de Tecnologia em Gestão Ambiental da Unidade Descentralizada de Silveira Martins (UDESSM) para o Colégio Politécnico da UFSM.

Em 2017, a Especialização em Geomática passou a ser ofertada pelo Colégio Politécnico.

No mesmo ano, foram aprovados três novos cursos técnicos: o Técnico em Agricultura, o Técnico em Cuidados de Idosos e o Técnico em Enfermagem, com o início da oferta no primeiro semestre de 2018.

Em 2020, ingressou a primeira turma do Curso Técnico em Agricultura de Precisão.

O número de vagas, considerando os cursos técnicos e o ensino médio, aumentou entre 1997 e 2020, passando de 210 para 680. O crescimento apresentado deu-se principalmente pela expansão da Educação Profissional Técnica de Nível Médio na qual em 2020, ingressaram 645 novos estudantes, e se comparado aos 140 em 1997, evidencia-se um aumento expressivo nesse período.

Essa expansão resulta da adoção de estratégias de maximização na utilização dos recursos físicos e humanos, através da geração de receitas próprias, parcerias e convênios, participação do colégio no REUNI, bem como a realização de concurso público para docentes e servidores técnico-administrativos do quadro de pessoal das Instituições Federais de Educação Profissional e Tecnológica (SETEC/MEC) nos anos de 2009 e 2010, que veio a ampliar os recursos humanos do colégio.

Para atendimento do Decreto Nº 5.840, de 13 de julho de 2006, que instituiu o Programa Nacional de Integração da Educação Profissional com a Educação de Jovens e Adultos – PROEJA, o Colégio Politécnico ofereceu 35 vagas em 2007 e, em 2008, ampliou a oferta para 42 vagas. O PROEJA é um programa que oportuniza ao estudante maior de 18 anos, que já concluiu a 8ª série, cursar ao mesmo tempo o Ensino Médio e uma formação Técnica de Nível Médio ou educação profissional inicial e continuada. No Colégio Politécnico da UFSM, o Ensino Médio foi desenvolvido de forma semipresencial; em que o estudante recebeu o material instrucional de todas as disciplinas, apostila e caderno de exercícios, adequados ao estudo a distância.

Foi permitido, ainda, ao estudante optar apenas pela realização de um módulo qualificador no curso pretendido, desde que esse tenha no mínimo 200 horas. Nesse caso, ele recebeu os certificados de Ensino Médio e de qualificação profissional do módulo escolhido.

A formação profissional seja técnica de nível médio ou inicial e continuada através de módulo qualificador, é presencial, no turno da habilitação ou qualificação pretendida.

O PROEJA teve a duração de dois anos. O Ensino Médio teve três níveis e a formação profissional seja técnica de nível médio ou inicial e continuada observava o que consta no plano de curso e normatizações complementares da referida habilitação.

Atualmente, encontra-se em construção um Projeto de Articulação da oferta de Educação Profissional juntamente com a Educação de Jovens e Adultos, em parceria com o Instituto Estadual de Educação Olavo Bilac.

No que se refere a recursos humanos, já há alguns anos vem sendo implementado um programa de requalificação dos docentes, principalmente daqueles com formação voltada ao Ensino Médio, preparando-os para a atuação na educação profissional.

Acredita-se que a alta procura por cursos técnicos está relacionada à oferta da modalidade Pós-Ensino Médio e devido a uma valorização dos profissionais de nível técnico. Isso é evidenciado pela maior inserção dos egressos no processo produtivo. Ao mesmo tempo, constata-se que estudantes que estão nos cursos técnicos, mesmo quando ingressam no ensino superior, não abandonam o ensino técnico. Também, verifica-se que muitos estudantes que cursam ou concluíram o ensino superior estão procurando os cursos técnicos. Existem casos em que acadêmicos de cursos de pós-graduação em nível de mestrado, ingressam nos cursos técnicos do Colégio.

O Colégio Politécnico da UFSM, no período letivo, funciona em três turnos (manhã, tarde e noite). No turno da manhã, funcionam o Ensino Médio, Técnico em Alimentos, Agropecuária, Farmácia, Paisagismo, Cuidados de Idosos, Enfermagem e Zootecnia, além do Curso Superior de Tecnologia em Geoprocessamento, Curso Superior de Tecnologia em Sistemas para Internet e Curso Superior de Tecnologia em Gestão Ambiental. Pela tarde, existem turmas dos Cursos de Agropecuária, Informática, Meio Ambiente, Curso Superior de Tecnologia em Geoprocessamento e Curso Superior de Tecnologia em Sistemas para Internet. À noite, há aulas para turmas dos Cursos Técnicos em Administração, Contabilidade, Informática, Geoprocessamento, Meio Ambiente, Agricultura, Agricultura de Precisão, Secretariado e Curso Superior de Tecnologia em Gestão de Cooperativas.

Aos estudantes do Colégio são oferecidas oportunidades de participação no Programa de Apoio Estudantil da UFSM, através da Pró-Reitoria de Assuntos Estudantis. O acesso e permanência nesse programa é regulamentado através das Resoluções 025/2014 e 035/2015 da UFSM.

O Colégio Politécnico da UFSM foi criado através do Decreto-Lei Federal nº 3864 - A, de 24 de janeiro de 1961, denominando-o Escola Agrotécnica de Santa Maria.

O Decreto de Reorganização (Decreto-Lei Estadual nº 14529), de 11 de dezembro de 1962, reorganiza o Colégio com o nome de Curso Colegial Agrícola de Santa Maria, a funcionar no Centro Agrotécnico de Santa Maria.

O Decreto-Lei nº 64.827, de 16 de julho de 1969, dá nova redação para os artigos 3º e 4º do Decreto nº 62.178, estabelecendo que a orientação didático pedagógica será exercida pela Universidade Federal de Santa Maria.

Em 13 de junho de 1969, pelo Decreto-Lei nº 627, houve transferência do pessoal do Colégio pertencente ao Ministério da Educação e Cultura, para o Quadro Único de Pessoal da Universidade Federal de Santa Maria.

A Resolução 005/83 da Universidade Federal de Santa Maria institucionaliza e reestrutura o Sistema de Ensino de 2º Grau, nesta Universidade.

Em 1996, foi autorizado o funcionamento do Curso Técnico em Agropecuária na Modalidade Especial (atual Pós-Ensino Médio), através da Portaria nº 78, de 13 de agosto de 1996. DOU 16/08/96 e 04/11/96.

O Ministério da Educação e do Desporto, pela Portaria nº 126 de 12 de dezembro de 1996, autorizou o funcionamento do Curso Técnico em Processamento de Dados, Modalidade Especial (Atual Curso de Técnico em Informática, modalidade Pós-Ensino Médio), que foi reconhecido através da Portaria MEC nº 21 de 18 de maio de 1999.

Através da Portaria MEC nº 22, de 18 de maio de 1999, foi autorizado o funcionamento do Curso de Técnico em Administração.

O Conselho de Ensino Pesquisa e Extensão da UFSM, na Seção 565 de 17 de dezembro de 1999, autorizou a implantação do Curso de Técnico em Agroindústria.

Na Sessão 583 do Conselho de Ensino Pesquisa e Extensão da UFSM, foram aprovados os Planos de Curso dos Cursos de Técnico na Área de Informática, Habilitação em Informática, Técnico na Área de Gestão, Habilitação em Administração, Técnico na Área da Agropecuária, Habilitação em Agropecuária e Técnico em Agroindústria, nos termos da Resolução CNE/CEB 04/99.

Na Sessão do Conselho de Ensino Pesquisa e Extensão, de 19 de novembro de 2002, foi aprovado o Parecer 35/02 - Processo CEPE 210/02 - a Criação do Curso de Técnico em Geomática, Área Profissional de Geomática, segundo os termos da Resolução CNE/CEB 04/99, referente ao Processo Protocolo Geral 23081.013719/2002-23.

Na Sessão 622 do Conselho de Ensino Pesquisa e Extensão, de 28 de janeiro de 2003, foi homologado o *Ad Referendum* do Presidente do CEPE da UFSM, que autoriza a Criação do Curso de

Técnico Agrícola, habilitação em Jardinagem, referente ao Processo Protocolo Geral 23081.000342/2003-23 que deu continuidade ao processo 23081.017537/2002-21. (Parecer CEPE 04/03 Processo CEPE 005/03).

Pela **Portaria MEC/SEMTEC nº 219**, de 11 de novembro de 2003, são reconhecidos para fins de expedição de diplomas dos estudantes que concluírem até 31 de julho de 2004, cursos da Educação de Nível Técnico, ofertados pelas Instituições Federais de Ensino, e que tenham o plano de Curso inserido e disponível no CNTC até esta data, a seguir relacionados:

Curso Técnico Agrícola Habilitação em Agropecuária – NIC 23.002074/2003-42 de 22.10.203

Curso Técnico Agrícola Habilitação em Jardinagem – NIC 23.002078/2003-61 de 22.10.2003

Curso Técnico em Geomática - NIC 23.002077/2003-04 de 22.10.2003

Curso Técnico em Administração - NIC 23.002075/2003-01 de 22.10.2003

Curso Técnico em Agroindústria - NIC 23.002079/2003-19 de 22.10.2003

Curso Técnico em Informática - NIC 23.002080/2003-93 de 22.10.2003

Em 06 de março de 2008, o Conselho de Ensino, Pesquisa e Extensão aprovou, em sua 735ª sessão, o Plano de Curso do Técnico em Agropecuária, nos termos da Resolução CNE/CEB 03/2008, que dispõe sobre a instituição e implantação do Catálogo Nacional dos Cursos Técnicos de Nível Médio, bem como a Portaria nº 870, de 16 de julho de 2008, que aprova, em extrato, o Catálogo Nacional de Cursos Técnicos de Nível Médio.

No dia 03 de outubro de 2008, o Conselho de Ensino, Pesquisa e Extensão aprovou, em sua 728ª sessão, os Planos de Curso do Curso Superior de Tecnologia em Geoprocessamento e do Curso Superior de Tecnologia em Gestão de Cooperativas, ambos de acordo com o **Parecer CNE/CES** (Conselho Nacional de Educação - Câmara de Educação Superior) **nº 436/2001**, que *trata de Cursos Superiores de Tecnologia – Formação de Tecnólogos*, **Parecer CNE/CP** (Conselho Nacional de Educação – Conselho Pleno), **nº 29/2002**, que *trata das Diretrizes Curriculares Nacionais no Nível de Tecnólogo*, **Resolução CNE/CP nº 3**, de 18 de Dezembro de 2002, que *institui as Diretrizes Curriculares Nacionais Gerais para a organização e o funcionamento dos cursos superiores de tecnologia* e **Portaria nº 10, de 28 de Julho de 2006**, que *aprova o Catálogo nacional dos Cursos Superiores de Tecnologia*, bem como a **Portaria nº 282, de 29 de Dezembro de 2006**, que *faz inclusões no Catálogo Nacional dos Cursos Superiores de Tecnologia*.

Em sua 687ª sessão, de 31 de outubro de 2008, o Conselho Universitário aprovou os Planos de Curso do Curso Superior de Tecnologia em Geoprocessamento e do Curso Superior de Tecnologia em Gestão de Cooperativas, conforme **Parecer CNE/CES** (Conselho Nacional de Educação - Câmara de Educação Superior) **nº 436/2001**, que *trata de Cursos Superiores de Tecnologia – Formação de Tecnólogos*, **Parecer CNE/CP** (Conselho Nacional de Educação – Conselho Pleno), **nº 29/2002**, que *trata das Diretrizes Curriculares Nacionais no Nível de Tecnólogo*, **Resolução CNE/CP nº 3**, de 18 de Dezembro de 2002, que *institui as Diretrizes Curriculares Nacionais Gerais para a organização e o funcionamento dos cursos superiores de tecnologia* e **Portaria nº 10, de 28 de Julho de 2006**, que *aprova o Catálogo Nacional dos Cursos Superiores de Tecnologia*, bem como a **Portaria nº 282, de 29 de Dezembro de 2006**, que *faz inclusões no Catálogo Nacional dos Cursos Superiores de Tecnologia*.

Em 17 de outubro de 2008, o Conselho de Ensino, Pesquisa e Extensão aprovou, em sua 729ª sessão, o Plano de Curso do Técnico em Geoprocessamento, nos termos da Resolução CNE/CEB 03/2008, que dispõe sobre a instituição e implantação do Catálogo Nacional dos Cursos Técnicos de Nível Médio, bem como a Portaria nº 870, de 16 de julho de 2008, que aprova, em extrato, o Catálogo Nacional de Cursos Técnicos de Nível Médio.

Em sua 733ª sessão, de 19 de dezembro de 2008, o Conselho de Ensino, Pesquisa e Extensão aprovou o Plano de Curso do Técnico em Paisagismo, nos termos da Resolução CNE/CEB 03/2008, que dispõe sobre a instituição e implantação do Catálogo Nacional dos Cursos Técnicos de Nível Médio, bem como a Portaria nº 870, de 16 de julho de 2008, que aprova, em extrato, o Catálogo Nacional de Cursos Técnicos de Nível Médio.

Na sessão 735 do Conselho de Ensino, Pesquisa e Extensão, de 06 de março de 2009, foi aprovado o novo plano de curso do Técnico em Agroindústria, nos termos da Resolução CNE/CEB



03/2008, que dispõe sobre a instituição e implantação do Catálogo Nacional dos Cursos Técnicos de Nível Médio, bem como a Portaria nº 870, de 16 de julho de 2008, que aprova, em extrato, o Catálogo Nacional de Cursos Técnicos de Nível Médio.

Em 21 de agosto de 2009, o Conselho de Ensino, Pesquisa e Extensão, aprovou, em sua 746ª sessão, o Plano de Curso do Curso Superior de Tecnologia em Sistemas para Internet de acordo com o **Parecer CNE/CES** (Conselho Nacional de Educação - Câmara de Educação Superior) nº **436/2001**, que *trata de Cursos Superiores de Tecnologia – Formação de Tecnólogos*, **Parecer CNE/CP** (Conselho Nacional de Educação – Conselho Pleno), nº **29/2002**, que *trata das Diretrizes Curriculares Nacionais no Nível de Tecnólogo*, **Resolução CNE/CP nº 3**, de 18 de Dezembro de 2002, que *institui as Diretrizes Curriculares Nacionais Gerais para a organização e o funcionamento dos cursos superiores de tecnologia* e **Portaria nº 10, de 28 de Julho de 2006**, que *aprova o Catálogo Nacional dos Cursos Superiores de Tecnologia*, bem como a **Portaria nº 282, de 29 de Dezembro de 2006**, que *faz inclusões no Catálogo Nacional dos Cursos Superiores de Tecnologia*.

Em sua 758ª sessão, de 05 de março de 2010, o Conselho de Ensino, Pesquisa e Extensão, aprovou o novo Plano de Curso do Técnico em Administração, em conformidade com a Resolução CNE/CEB 03/2008, que dispõe sobre a instituição e implantação do Catálogo Nacional dos Cursos Técnicos de Nível Médio, bem como a Portaria nº 870, de 16 de julho de 2008, que aprova, em extrato, o Catálogo Nacional de Cursos Técnicos de Nível Médio.

A Resolução 032/2010 UFSM, de 03 de novembro de 2010, aprovou a criação do Curso de Pós-Graduação Mestrado Profissional em Agricultura de Precisão na estrutura organizacional do Colégio Politécnico da UFSM, considerando o Parecer n. 027/2010, aprovado na 767ª Sessão do Conselho de Ensino, Pesquisa e Extensão, de 20 de agosto de 2010 e o Parecer n. 117/2010, aprovado na 714ª Sessão do Conselho Universitário, de 24 de setembro de 2010.

Em 03 de dezembro de 2010, o Conselho de Ensino, Pesquisa e Extensão aprovou, em sua 773ª Sessão, o Plano de Curso do Técnico em Meio Ambiente, conforme a Resolução CNE/CEB 03/2008, que dispõe sobre a instituição e implantação do Catálogo Nacional dos Cursos Técnicos de Nível Médio, bem como a Portaria nº 870, de 16 de julho de 2008, que aprova, em extrato, o Catálogo Nacional de Cursos Técnicos de Nível Médio.

O Conselho de Ensino, Pesquisa e Extensão, em sua 774ª sessão, de 10 de dezembro de 2010, aprovou o Plano de Curso do Técnico em Contabilidade, conforme a Resolução CNE/CEB 03/2008, que dispõe sobre a instituição e implantação do Catálogo Nacional dos Cursos Técnicos de Nível Médio, bem como a Portaria nº 870, de 16 de julho de 2008, que aprova, em extrato, o Catálogo Nacional de Cursos Técnicos de Nível Médio. O curso Técnico em Contabilidade teve sua criação aprovada pelo Conselho Universitário, em sua 719ª sessão, em 17 de dezembro de 2010.

Em 14 de janeiro de 2011, o Conselho de Ensino, Pesquisa e Extensão, em sua 775ª Sessão, aprovou as reformulações dos Planos de Curso do Técnico em Geoprocessamento e Técnico em Informática conforme a Resolução CNE/CEB 03/2008, que dispõe sobre a instituição e implantação do Catálogo Nacional dos Cursos Técnicos de Nível Médio, bem como a Portaria nº 870, de 16 de julho de 2008, que aprova, em extrato, o Catálogo Nacional de Cursos Técnicos de Nível Médio.

O Conselho de Ensino, Pesquisa e Extensão, em sua 795ª sessão, de 16 de dezembro de 2011, aprovou a reformulação do Plano de Curso do Técnico em Agroindústria de acordo com a Resolução CNE/CEB 03/2008, que dispõe sobre a instituição e implantação do Catálogo Nacional dos Cursos Técnicos de Nível Médio, bem como a Portaria nº 870, de 16 de julho de 2008, que aprova, em extrato, o Catálogo Nacional de Cursos Técnicos de Nível Médio.

Em 01 de novembro de 2013, o Conselho de Ensino, Pesquisa e Extensão, em sua 835ª Sessão, aprovou o Plano de Curso do Técnico em Secretariado de acordo com a Resolução 03/2008 CNE/CEB, que dispõe sobre a instituição e implantação do Catálogo Nacional dos Cursos Técnicos de Nível Médio, bem como a Portaria nº 870, de 16 de julho de 2008, que aprova, em extrato, o Catálogo Nacional de Cursos Técnicos de Nível Médio.



O Conselho de Ensino, Pesquisa e Extensão, em sua 848ª sessão, de 20 de junho de 2014, aprovou o Plano de Curso do Técnico em Cooperativismo a distância, ofertado através da Rede e-Tec Brasil, de acordo com a Resolução CNE/CEB 03/2008, que dispõe sobre a instituição e implantação do Catálogo Nacional dos Cursos Técnicos de Nível Médio, bem como a Portaria nº 870, de 16 de julho de 2008, que aprova, em extrato, o Catálogo Nacional de Cursos Técnicos de Nível Médio.

Em 04 de julho de 2014, o Conselho de Ensino, Pesquisa e Extensão, em sua 849ª sessão, aprovou os Planos de Curso do Técnico em Manutenção e Suporte em Informática a distância e Técnico em Fruticultura a distância, ofertados através da Rede e-Tec Brasil, de acordo com a Resolução CNE/CEB 03/2008, que dispõe sobre a instituição e implantação do Catálogo Nacional dos Cursos Técnicos de Nível Médio, bem como a Portaria nº 870, de 16 de julho de 2008, que aprova, em extrato, o Catálogo Nacional de Cursos Técnicos de Nível Médio.

O Conselho de Ensino, Pesquisa e Extensão, em sua 854ª sessão, de 03 de outubro de 2014, aprovou o Plano de Curso do Técnico em Alimentos, de acordo com a Resolução CNE/CEB 03/2008, que dispõe sobre a instituição e implantação do Catálogo Nacional dos Cursos Técnicos de Nível Médio, bem como a Portaria nº 870, de 16 de julho de 2008, que aprova, em extrato, o Catálogo Nacional de Cursos Técnicos de Nível Médio. O curso Técnico em Alimentos teve sua criação aprovada pelo Conselho Universitário, em sua 767ª sessão, em 31 de outubro de 2014.

Em 21 de novembro de 2014, o Conselho de Ensino, Pesquisa e Extensão, em sua 857ª sessão, aprovou os Planos de Curso do Técnico em Administração, Técnico em Agropecuária, Técnico em Contabilidade e Técnico em Meio Ambiente, de acordo com a Resolução CNE/CEB 03/2008, que dispõe sobre a instituição e implantação do Catálogo Nacional dos Cursos Técnicos de Nível Médio, bem como a Portaria nº 870, de 16 de julho de 2008, que aprova, em extrato, o Catálogo Nacional de Cursos Técnicos de Nível Médio.

O Conselho de Ensino, Pesquisa e Extensão, em sua 858ª sessão, de 19 de dezembro de 2014, aprovou as reformulações dos Planos de Curso do Técnico em Geoprocessamento, Técnico em Informática, Técnico em Paisagismo e Técnico em Secretariado de acordo com a Resolução CNE/CEB 03/2008, que dispõe sobre a instituição e implantação do Catálogo Nacional dos Cursos Técnicos de Nível Médio, bem como a Portaria nº 870, de 16 de julho de 2008, que aprova, em extrato, o Catálogo Nacional de Cursos Técnicos de Nível Médio.

Em 06 de novembro de 2015, o Conselho de Ensino, Pesquisa e Extensão, em sua 873ª sessão, aprovou os Planos de Curso do Técnico em Farmácia e Técnico em Zootecnia, de acordo com a Resolução CNE/CEB 03/2008, que dispõe sobre a instituição e implantação do Catálogo Nacional dos Cursos Técnicos de Nível Médio, bem como a Portaria nº 870, de 16 de julho de 2008, que aprova, em extrato, o Catálogo Nacional de Cursos Técnicos de Nível Médio. Os cursos técnicos em Farmácia e Zootecnia tiveram sua criação aprovada pelo Conselho Universitário, em sua 778ª sessão, em 27 de novembro de 2015.

Em 02 de dezembro de 2016, o Conselho de Ensino, Pesquisa e Extensão, em sua 893ª sessão, aprova as reformulações dos Planos de Curso do Técnico em Administração, Técnico em Geoprocessamento, Técnico em Informática, Técnico em Meio Ambiente e Técnico em Secretariado, de acordo com o Catálogo Nacional dos Cursos Técnicos de Nível Médio – 3ª edição.

O Conselho de Ensino, Pesquisa e Extensão, em sua 907ª sessão, de 01 de setembro de 2017, aprovou a reformulação do Projeto Pedagógico do Curso Superior de Tecnologia em Gestão Ambiental.

Em 07 de dezembro de 2017, o Conselho de Ensino, Pesquisa e Extensão, em sua 912ª sessão, de, aprova as reformulações dos Planos de Curso do Técnico em Farmácia, Técnico em Meio Ambiente, Técnico em Paisagismo e o Plano de Curso do Técnico em Agricultura, de acordo com o Catálogo Nacional dos Cursos Técnicos de Nível Médio – 3ª edição.

A Sessão 803 do Conselho Universitário, em 20 de dezembro de 2017, aprovou a criação do Curso Técnico em Agricultura, de acordo com o Catálogo Nacional de Cursos Técnicos – 3ª edição.

Em 16 de janeiro de 2018, a Sessão 913 do Conselho de Ensino, Pesquisa e Extensão aprovou a reformulação do Curso Técnico em Zootecnia, de acordo com o Catálogo Nacional de Cursos Técnicos – 3ª edição.

A Sessão 928 do Conselho de Ensino, Pesquisa e Extensão, de 07 de dezembro de 2018, aprovou as reformulações dos Cursos Técnicos em Meio Ambiente e Geoprocessamento, de acordo com o Catálogo Nacional de Cursos Técnicos – 3ª edição. Nessa mesma sessão, foram aprovadas a reformulação dos Cursos Superiores de Tecnologia em Geoprocessamento e Gestão de Cooperativas, conforme o Parecer CNE/CES (Conselho Nacional de Educação - Câmara de Educação Superior) nº 436/2001, que trata de Cursos Superiores de Tecnologia – Formação de Tecnólogos, Parecer CNE/CP (Conselho Nacional de Educação – Conselho Pleno) nº 29/2002, que trata das Diretrizes Curriculares Nacionais no Nível de Tecnólogo, Resolução CNE/CP nº 3, de 18 de Dezembro de 2002, que institui as Diretrizes Curriculares Nacionais Gerais para a organização e o funcionamento dos cursos superiores de tecnologia e o Catálogo Nacional dos Cursos Superiores de Tecnologia.

Em 23 de agosto de 2019, o Conselho de Ensino, Pesquisa e Extensão, em sua 937ª sessão, de, aprova o Plano de Curso Técnico em Agricultura de Precisão, de acordo com o Catálogo Nacional dos Cursos Técnicos de Nível Médio – 3ª edição. O curso técnico em Agricultura de Precisão teve sua criação aprovada pelo Conselho Universitário, em sua 820ª sessão, em 30 de agosto de 2019.

A estrutura organizacional do Colégio Politécnico da UFSM é composta pelo Conselho Diretor, Direção, Departamentos (Departamento de Ensino, Departamento de Administração e Departamento de Pesquisa e Extensão), pelas Coordenações de Curso, Secretarias e Setores.

Os Departamentos, Secretarias e Setores são equipados segundo suas especificidades, exercendo atividades de ensino, pesquisa e extensão.

O Colégio conta com uma Cooperativa Escola que se destina a proporcionar aos educandos conhecimentos e vivências sobre o sistema cooperativista.

Desde a sua fundação o Colégio foi dirigido pelos seguintes professores:

- Erb Veleda, da criação do Colégio até 1966.
- Heitor Octaviano Pereti, de 1966 a 09/07/1970.
- Ivon Chagas da Rocha, diretor conforme Portaria nº 4245/70, período de 09/07/70 a 16/04/75.
- Levi Malheiros - Diretor conforme Portaria nº 8136/75, período de 16/04/75 a 23/08/76.
- Guido Zanatta - Diretor conforme Portaria nº 10684/78, período de 02/02/78 a 11/12/84.
- Elio Melo Pons - Diretor conforme Portaria nº 17895/84, período de 13/12/84 a 16/03/89.
- Luiz Fernando Sangoi - Diretor conforme Portaria nº 22172/89, período de 16/03/89 a 12/03/93.
- Erni José Milani - Diretor conforme Portaria nº 28159/93, período de 12/03/93 a 12/03/97.
- Antônio Carlos Mortari - Diretor conforme Portaria nº 35.619, período de 12/03/97 a 19/03/2001.
- Erni José Milani - Diretor conforme Portaria nº 41.903/2001, período de 19/03/2001 a 13/03/2005.
- Canrobert Kumpfer Werlang - Diretor conforme Portaria nº 43.319/2005, período de 14/03/2005 a 12/03/2009.
- Canrobert Kumpfer Werlang - Diretor conforme Portaria nº 54.499/2009, período de 13/03/2009 a 13/03/2013.
- Valmir Aita - Diretor conforme Portaria nº 64.984/2013, período de 14/03/2013 a 13/03/2017.
- Valmir Aita - Diretor conforme Portaria nº 83.084/2017, período de 14/03/2017 até 14/03/2021.

- Marta Von Ende - Diretora conforme Portaria nº 377/2021, período de 15/03/2021 até a presente data.

O Colégio Politécnico da UFSM dispõe de uma área de 192,87 hectares, sobre a qual existem edificações totalizando 10.972,62 m<sup>2</sup> que compreendem: aviários, galpões para máquinas, oficinas, apiários, estábulos, depósitos, salas ambientes, salas de aula, laboratórios de ciências físicas, químicas, biológicas, informática; biblioteca, área de lazer e de circulação, sanitários, salas de professores, anfiteatro, almoxarifado, sala da Cooperativa-Escola, salas administrativas, cozinha, agroindústria, entre outros, assim distribuídos:

### **Bloco A**

Sala A02 - Sala de Professores = 25,14 m<sup>2</sup>  
Sala A03 - Coordenação do Curso Superior de Tecnologia em Gestão Ambiental = 18,45 m<sup>2</sup>  
Sala A04 e A06 - Sanitários = 51,10 m<sup>2</sup>  
Sala A08 - Sala de professores = 18,45 m<sup>2</sup>  
Sala A09 - Sala de Professores = 31 m<sup>2</sup>  
Sala A10 - Sala de Professores = 18,45 m<sup>2</sup>  
Sala A11 - Sala de Professores = 19,68 m<sup>2</sup>  
Sala A12 - Sala de Professores = 41,15 m<sup>2</sup>  
Sala A13 - Sala da Cooperativa Escola – CESPOL = 38,68 m<sup>2</sup>  
Sala A15 - Sala = 9,73 m<sup>2</sup>  
Sala A16 - Departamento de Infraestrutura, Coordenação da Cooperativa-Escola e Sala de Professores = 69,65 m<sup>2</sup>  
Sala A17 - Laboratório = 67,80 m<sup>2</sup>  
Sala A18 - Sala de Tutoria = 33,37 m<sup>2</sup>  
Sala A19 - Departamento de Administração = 68,72 m<sup>2</sup>  
Sala A20 - Sala de Professores = 13,76 m<sup>2</sup>  
Sala A21 - Sala de professores = 24,76 m<sup>2</sup>  
Sala A22 - Sala de depósito de equipamentos = 13,40 m<sup>2</sup>  
Sala A24 - Laboratório = 14,70 m<sup>2</sup>  
Sala A25 - Laboratório = 82,11 m<sup>2</sup>  
Área de circulação = 247,37 m<sup>2</sup>  
**Área total: 907,47 m<sup>2</sup>**

### **Bloco B**

Sala B1 - Almoxarifado = 57,60 m<sup>2</sup>  
Salas B2, B3 e B4 - Auditório = 196,56 m<sup>2</sup>  
Sala B5 - Anexo Auditório = 55,60 m<sup>2</sup>  
Sala B6 - Anexo Auditório = 55,60 m<sup>2</sup>  
Área de circulação = 188,80 m<sup>2</sup>  
**Área total: 554,16 m<sup>2</sup>**

### **Bloco C**

Sala C02 - Laboratório de Informática = 62,04 m<sup>2</sup>  
Sala C04 - Sala de Suporte Técnico = 45,41 m<sup>2</sup>  
Sala C05 - Sala de Aula = 62,04 m<sup>2</sup>  
Sala C06 - Laboratório de Informática = 62,04 m<sup>2</sup>  
Sala C07 - Sala de Apoio do Suporte Técnico = 17,55 m<sup>2</sup>  
Sala C09 - Sala de Aula = 62,04 m<sup>2</sup>  
Sala C10 - Laboratório de Informática = 62,37 m<sup>2</sup>  
Sala C12 - Sala de Professores = 50,50 m<sup>2</sup>  
Salas C13 e C14 - Sanitários = 21,70 m<sup>2</sup>  
Sala C15 - Sala de Professores = 26,50 m<sup>2</sup>  
Área de circulação = 94,70 m<sup>2</sup>

**Área total: 566,89 m<sup>2</sup>**

## **Bloco D**

Sala D1 - Sala de aula = 73,32 m<sup>2</sup>  
Sala D2 - Sala de aula = 73,32 m<sup>2</sup>  
Sala D4 - Sala de Suporte do Ensino Médio = 22,36 m<sup>2</sup>  
Sala D5 - Sala de Suporte do Ensino Médio = 22,36 m<sup>2</sup>  
Sala D6 - Sala de Aula = 61,44 m<sup>2</sup>  
Sala D7 - Sala de Aula = 50,22 m<sup>2</sup>  
Sala D8 - Laboratório de Informática/Geoprocessamento = 73,32 m<sup>2</sup>  
Sala de Fotocópias = 23,10 m<sup>2</sup>  
Sala D9 - Sala de Aula = 61,44 m<sup>2</sup>  
Área de circulação = 142,61 m<sup>2</sup>

**Área total: 603,49 m<sup>2</sup>**

## **Bloco E**

Sala E1 - Sanitário Masculino = 26,47 m<sup>2</sup>  
Sala E2 - Sanitário PNE Masc. = 2,90 m<sup>2</sup>  
Sala E3 - Sanitário Feminino = 26,47 m<sup>2</sup>  
Sala E4 - Sanitário PNE Fem. = 2,90 m<sup>2</sup>  
Sala E5 - Sala de Aula = 84,82 m<sup>2</sup>  
Sala E6 - Sala de Aula = 62,07 m<sup>2</sup>  
Sala E7 - Laboratório de Informática/Geoprocessamento = 70,07 m<sup>2</sup>  
Sala E8 - Laboratório de Desenho Técnico = 70,21 m<sup>2</sup>  
Sala E9 - Coordenação do Curso Técnico em Alimentos = 17,50 m<sup>2</sup>  
Sala E10 - Sala de Aula = 70,21 m<sup>2</sup>  
Sala E11 - Sala de Aula = 70,07 m<sup>2</sup>  
Sala E20 - Sala de Professores = 19,80 m<sup>2</sup>  
Sala E21 - Sala de Professores = 19,80 m<sup>2</sup>  
Sala E22 - Sala de Professores = 19,80 m<sup>2</sup>  
Sala E23 - Coordenação do Curso Superior de Tecnologia em Geoprocessamento = 19,80 m<sup>2</sup>  
Sala E24 - Sala de Professores = 19,80 m<sup>2</sup>  
Sala E25 - Coordenação do Ensino Médio = 19,80 m<sup>2</sup>  
Sala E26 - Sala de Professores = 29,70 m<sup>2</sup>  
Sala E27 - Coordenação do Curso Técnico em Contabilidade = 19,80 m<sup>2</sup>  
Sala E28 - Sala de Professores = 29,70 m<sup>2</sup>  
Sala E29 - Coordenação do Curso Superior de Tecnologia em Gestão de Cooperativas e Coordenação do Curso Técnico em Administração = 19,80 m<sup>2</sup>  
Sala E30 - Sala de Professores = 27,00 m<sup>2</sup>  
Área de circulação = 93,72 m<sup>2</sup>

**Área total: 842,21m<sup>2</sup>**

## **Bloco F**

Hall de entrada = 34,83 m<sup>2</sup>  
Sala F108 - Sala de Aula = 64 m<sup>2</sup>  
Sala F109 - Laboratório de Informática = 72,64 m<sup>2</sup>  
Sala F110 - Sala de Aula = 60,13 m<sup>2</sup>  
Sala F111 - Sala de Aula = 74,48 m<sup>2</sup>  
Sala F112 - Sala de Aula = 60 m<sup>2</sup>  
Anexo - Biblioteca  
Área de Circulação = 26,81 m<sup>2</sup>  
Sanitário Feminino = 14,69 m<sup>2</sup>  
Sanitário Masculino = 17,14 m<sup>2</sup>  
Sanitário PNE = 2,55 m<sup>2</sup>  
Copa = 5,47 m<sup>2</sup>  
Sala F208 - Sala de Aula = 63,04 m<sup>2</sup>

Sala F209 - Laboratório de Informática = 72,64 m<sup>2</sup>  
Sala F210 - Coordenação do Curso Técnico em Meio Ambiente e Sala de Professores = 60,76 m<sup>2</sup>  
Sala F211A - Secretaria do Programa de Pós-graduação em Agricultura de Precisão = 23,39 m<sup>2</sup>  
Sala F211B - Sala de Professores = 17,54 m<sup>2</sup>  
Sala F211C - Sala de Professores = 20,35 m<sup>2</sup>  
Área de circulação = 26,81 m<sup>2</sup>  
Sala F212A - Coordenação Especialização em Geomática = 15,74 m<sup>2</sup>  
Sala F212B - Sala de Professores = 15,07 m<sup>2</sup>  
Sala F212C - Sala de Professores = 19,76 m<sup>2</sup>  
Área de Circulação = 8,04 m<sup>2</sup>  
Sala F207 - Laboratório de Desenvolvimento de Software = 63,04 m<sup>2</sup>  
Sala F221A - Sala de Professores e Coordenação do Curso Técnico em Meio Ambiente = 24,40 m<sup>2</sup>  
Sala F221B - Sala de Professores = 25,95 m<sup>2</sup>  
Sala F222A - Coordenação do Curso Técnico em Agropecuária = 14,24 m<sup>2</sup>  
Sala F222B - Coordenação do Curso Técnico em Zootecnia = 18,96 m<sup>2</sup>  
Sala F223 - Sala de Professores = 35,85 m<sup>2</sup>  
Sala F224A - Sala de Professores = 19,71 m<sup>2</sup>  
Sala F224B - Sala de Professores = 13,25 m<sup>2</sup>  
Sala F307 - Sala de Reuniões = 63,04 m<sup>2</sup>  
Sala F308 - Laboratório de Hardware e Redes = 72,64 m<sup>2</sup>  
Sala F309AB - Coordenação do Curso Superior de Tecnologia em Sistemas para Internet e Pesquisa = 74,48 m<sup>2</sup>  
Sala F310AB - Coordenação do Curso Técnico em Paisagismo e Sala de Professores = 60 m<sup>2</sup>  
Sala F311ABC - Coordenação do Curso Técnico em Informática e Sala de Professores = 36,32 m<sup>2</sup>  
Sala F312ABC - Sala de Professores = 36,32 m<sup>2</sup>  
Sanitário Feminino = 14,69 m<sup>2</sup>  
Sanitário Masculino = 17,14 m<sup>2</sup>  
Sanitário PNE = 2,55 m<sup>2</sup>  
Sala F321A - Departamento de Ensino = 24,40 m<sup>2</sup>  
Sala F321B - Departamento de Ensino = 25,95 m<sup>2</sup>  
Sala F322A - Departamento de Pesquisa e Extensão = 14,24 m<sup>2</sup>  
Área de Circulação = 4,25 m<sup>2</sup>  
Sala F322B - Departamento de Pesquisa e Extensão = 18,96 m<sup>2</sup>  
Sala F323 - Secretaria Administrativa = 35,85 m<sup>2</sup>  
Sala F324A - Direção = 19,71 m<sup>2</sup>  
Sala F324B - Vice-Direção = 13,25 m<sup>2</sup>

**Área total: 1.379,01 m<sup>2</sup>**

### **Bloco G**

Hall de entrada = 34,83 m<sup>2</sup>  
Sala G108 - Sala de Aula = 64 m<sup>2</sup>  
Sala G109 - Laboratório de Informática = 72,64 m<sup>2</sup>  
Sala G110 - Sala de Aula = 60,13 m<sup>2</sup>  
Sala G111 - Sala de Aula = 74,48 m<sup>2</sup>  
Sala G112 - Sala de Aula = 60 m<sup>2</sup>  
Sala G125 - Setor de Registro e Controle Acadêmico  
Sala G126 - Setor de Registro e Controle Acadêmico  
Sala G127 - Sala do Arquivo =  
Área de Circulação = 26,81 m<sup>2</sup>  
Sanitário Feminino = 14,69 m<sup>2</sup>  
Sanitário Masculino = 17,14 m<sup>2</sup>  
Sanitário PNE = 2,55 m<sup>2</sup>  
Copa = 5,47 m<sup>2</sup>  
Sala G208 - Sala de Aula = 63,04 m<sup>2</sup>  
Sala G209 - Laboratório de Informática = 72,64 m<sup>2</sup>

Sala G210 - Sala de Aula = 60,76 m<sup>2</sup>  
 Sala G211A - Sala de Professores = 23,39 m<sup>2</sup>  
 Sala G211B - Sala de Professores = 17,54 m<sup>2</sup>  
 Sala G211C - Sala de Professores = 20,35 m<sup>2</sup>  
 Área de circulação = 26,81 m<sup>2</sup>  
 Sala G212A - Sala de Professores = 15,74 m<sup>2</sup>  
 Sala G212B - Sala de Professores = 15,07 m<sup>2</sup>  
 Sala G212C - Sala de Professores = 19,76 m<sup>2</sup>  
 Área de Circulação = 8,04 m<sup>2</sup>  
 Sala G207 - Sala de Professores = 63,04 m<sup>2</sup>  
 Sala G221A - Sala de Professores = 24,40 m<sup>2</sup>  
 Sala G221B - Sala de Professores = 25,95 m<sup>2</sup>  
 Sala G222A - Sala de Professores = 14,24 m<sup>2</sup>  
 Sala G222B - Sala de Professores = 18,96 m<sup>2</sup>  
 Sala G223 - Sala de Professores = 35,85 m<sup>2</sup>  
 Sala G224A - Sala de Professores = 19,71 m<sup>2</sup>  
 Sala G224B - Sala de Professores = 13,25 m<sup>2</sup>  
 Sala G308 - Sala de Aula = 72,64 m<sup>2</sup>  
 Sala G309 - Sala de Aula = 74,48 m<sup>2</sup>  
 Sala G310 - Sala de Aula = 60 m<sup>2</sup>  
 Sala G311ABC - Laboratório de Simulações e Práticas em Saúde = 36,32 m<sup>2</sup>  
 Sala G312ABC - Laboratório de Simulações e Práticas em Saúde = 36,32 m<sup>2</sup>  
 Sanitário Feminino = 14,69 m<sup>2</sup>  
 Sanitário Masculino = 17,14 m<sup>2</sup>  
 Sanitário PNE = 2,55 m<sup>2</sup>  
 Sala G320 - Sala de aula = 63,04 m<sup>2</sup>  
 Sala G321A - Sala de Professores = 24,40 m<sup>2</sup>  
 Sala G321B - Sala de Professores = 25,95 m<sup>2</sup>  
 Sala G322A - Sala de Professores = 14,24 m<sup>2</sup>  
 Área de Circulação = 4,25 m<sup>2</sup>  
 Sala G322B - Sala de Professores = 18,96 m<sup>2</sup>  
 Sala G323 - Sala de Professores = 35,85 m<sup>2</sup>  
 Sala G324A - Sala de Professores = 19,71 m<sup>2</sup>  
 Sala G324B - Sala de Professores = 13,25 m<sup>2</sup>

**Área total: 1.379,01 m<sup>2</sup>**

### **Prédio 72**

Depósito de máquinas e implementos = 385,07 m<sup>2</sup>  
 Oficina = 204 m<sup>2</sup>  
 Sala = 87,60 m<sup>2</sup>  
 Laboratório de Físico-Química = 58,20 m<sup>2</sup>  
 Sala depósito = 58,20 m<sup>2</sup>  
 Sala de aula = 55,80 m<sup>2</sup>  
 Rampa de lubrificação e lavagem = 64,80 m<sup>2</sup>

**Área total: 913,67m<sup>2</sup>**

**Prédio 72 – A – Bovinocultura = 25,44 m<sup>2</sup>**

**Prédio 72 – B – Culturas Anuais = 26,23 m<sup>2</sup>**

### **Prédio Agroindústria - Setor de frutas e hortaliças**

Depósito = 9,50 m<sup>2</sup>



Sala de produção = 73,30 m<sup>2</sup>  
Sala de recepção da matéria prima = 12,75 m<sup>2</sup>  
Vestiários = 24,96 m<sup>2</sup>  
Hall = 10,82 m<sup>2</sup>  
Laboratório = 27,60 m<sup>2</sup>  
Circulação = 11,64 m<sup>2</sup>

**Área total: 170,57 m<sup>2</sup>**

### **Prédio Agroindústria - Setor de carnes**

Abatedouro de aves = 112,00 m<sup>2</sup>  
Laboratório de carnes = 171,74 m<sup>2</sup>  
Posto de Vendas = 22,42 m<sup>2</sup>

**Área total: 306,16m<sup>2</sup>**

### **Prédio Agroindústria - Setor de leite**

Setor de processamento = 44,25 m<sup>2</sup>  
Laboratório de Leites = 6,47 m<sup>2</sup>

**Área total: 50,72 m<sup>2</sup>**

### **Setor de Farmácia**

Laboratório de Práticas Farmacêuticas = 43,73 m<sup>2</sup>  
Sala de aula = 43,04 m<sup>2</sup>  
Sala de aula = 43,04 m<sup>2</sup>

**Área total: 129,81 m<sup>2</sup>**

### **Setor de Cunicultura**

Galpão de coelhos, chinchilas e depósito = 180 m<sup>2</sup>

### **Setor de Olericultura**

Prédio = 462 m<sup>2</sup>  
Estacionamento para trator e reboque = 30 m<sup>2</sup>  
Estrutura de sombreamento = 413 m<sup>2</sup>  
Estufa para hidroponia = 210 m<sup>2</sup>  
Ambiente protegido de cromatínete = 180 m<sup>2</sup>  
Estufa para produção de mudas = 240 m<sup>2</sup>  
Estufa com canteiros = 200 m<sup>2</sup>  
Ambiente protegido de cromatínete (plantas medicinais) = 420 m<sup>2</sup>  
Área de compostagem = 6 m<sup>2</sup>

**Área total = 2.161 m<sup>2</sup>**

### **Setor de Silvicultura**

Estufa = 200,00 m<sup>2</sup>

### **Setor de Jardinocultura**

Estufa = 200,00 m<sup>2</sup>

### **Setor de Floricultura e Paisagismo**

Galpão de materiais = 320 m<sup>2</sup>  
Galpão de compostagem = 40 m<sup>2</sup>  
Estufa Climatizada = 600 m<sup>2</sup>  
Estufa = 200 m<sup>2</sup>  
Área com sombrite = 300m<sup>2</sup>  
Floricultura-Escola = 224 m<sup>2</sup>

**Área total = 1.684 m<sup>2</sup>**

**Setor de Fruticultura**

Galpão de materiais = 28 m<sup>2</sup>

Estufa = 200 m<sup>2</sup>

**Área total = 228 m<sup>2</sup>**

**Setor de Avicultura**

Aviários, depósito e fábrica de ração = 375,05 m<sup>2</sup>

Aviário de corte II = 109,72 m<sup>2</sup>

Galpão de poedeiras = 144 m<sup>2</sup>

Galpão = 125 m<sup>2</sup>

**Área total = 753,77 m<sup>2</sup>**

**Setor de Tratamento de Resíduos**

Pavilhão de Compostagem = 600 m<sup>2</sup>

**Área total = 600 m<sup>2</sup>**

**Setor de Espécies Nativas e Práticas Ambientais**

**Área total = 32 m<sup>2</sup>**

**Área Nova**

Galpão = 450 m<sup>2</sup>

Casa = 88 m<sup>2</sup>

**Área total = 538 m<sup>2</sup>**

**Total de área construída = 14.865,61 m<sup>2</sup>**

## **6 - MARCO REFERENCIAL**

### **6.1 - Marco Situacional**

A reestruturação do processo produtivo na globalização da economia tem ensejado demandas por qualidade e competitividade do setor produtivo, com isto, tem-se o retorno da educação ao centro dos debates nacionais.

A intensificação das interações transnacionais no que se refere ao fluxo de bens, capitais, pessoas, ideias e informações provocada pela globalização gera novos desafios aos educadores, inclusive pela necessidade do diálogo com etnias, culturas e concepções de mundo diferenciadas.

A revolução tecnológica, que provoca transformações aceleradas no mundo do trabalho, estreitando o intervalo das descobertas e a sua aplicação no processo de produção, a revolução da informática e os meios de comunicação de massa estão levando a uma nova concepção de qualificação profissional, novas exigências da cidadania e também a necessidade de se redescobrir e revalorizar a ética nas relações sociais, por isso colocam a educação diante de uma agenda exigente e desafiadora, cujos itens são:

Atividades integradas, realizadas em equipe ou individualmente, que exigem visão de conjunto, autonomia, iniciativa, criatividade, capacidade de resolver problemas, flexibilidade, receptividade a mudança.

É evidente que o conhecimento, a forma de processar e selecionar informações constituem também matérias-primas principais para o desenvolvimento e a modernidade.

Assim, é essencial que se concentrem esforços na instauração de um processo de contínua melhoria da qualidade da educação, o que significa, sobretudo, preparar os jovens para um mundo regido, fundamentalmente, pelo conhecimento e pela mudança rápida e constante, importando, portanto, capacitar os cidadãos para uma aprendizagem autônoma e contínua, para o desenvolvimento do pensamento crítico, iniciativa própria e espírito empreendedor, bem como capacidade de visualização e resolução de problemas.

Espera-se da escola, por conseguinte, que contribua para a qualificação da cidadania, que vai além da reivindicação da igualdade formal, para exercer de forma responsável a defesa de seus interesses, tornando, assim, a sociedade mais justa, solidária e integral.

A Lei de Diretrizes e Bases da Educação Nacional (Lei nº 9.394 de 20 de dezembro de 1996), tem como princípios os processos formativos que se desenvolvem na vida familiar, na convivência humana, no trabalho e nas instituições de ensino e pesquisa, nos movimentos sociais e organizações da sociedade civil e nas manifestações culturais.

Seus princípios e fins:

A educação, dever da família e do estado, inspirada nos princípios de liberdade e nos ideais de solidariedade humana, tem por finalidade o pleno desenvolvimento dos educandos, seu preparo para o exercício da cidadania e a sua qualificação para o trabalho.

No atendimento aos princípios legais contidos na Lei 9.394, no Decreto 5.154/04, no Decreto 5.840/06, no Parecer CNE/CEB 11/2012 e na Resolução CEB/CNE 06/2012, o Colégio Politécnico da UFSM procedeu às reformulações necessárias nos currículos de seus cursos.

Em 2014, o Colégio Politécnico da UFSM realizou as reformulações necessárias nos currículos de seus cursos técnicos, aprovando novos Planos de Curso, de acordo com a Resolução 03/2008 CNE/CEB, que dispõe sobre a instituição e implantação do Catálogo Nacional dos Cursos Técnicos de Nível Médio e Portaria nº 870, de 16 de julho de 2008, que aprova, em extrato, o Catálogo Nacional de Cursos Técnicos de Nível Médio.

No ano de 2008, o Colégio Politécnico, através do Programa REUNI, após uma discussão conjunta com toda a comunidade escolar, resolveu propor a criação de dois cursos superiores de tecnologia: o Curso Superior de Tecnologia em Geoprocessamento e o Curso Superior de Tecnologia em Gestão de Cooperativas.

No ano de 2009, um terceiro Curso Superior de Tecnologia foi aprovado no colégio: Curso Superior de Tecnologia em Sistemas para Internet; cuja primeira turma ingressou no 2º semestre de 2010.

Em 2010, o Projeto Pedagógico do Curso de Mestrado em Agricultura de Precisão foi aprovado pela CAPES (Coordenação de Aperfeiçoamento de Pessoal de Nível Superior). O referido curso foi ofertado a partir do 2º semestre de 2011.

A partir do 1º semestre de 2011, dois novos cursos técnicos foram ofertados: o Curso Técnico em Contabilidade e o Curso Técnico em Meio Ambiente.

Em 2013, foi aprovada a criação do Técnico em Secretariado que teve sua oferta iniciada a partir do 1º semestre de 2014; e em 2014, foi aprovada a criação do curso Técnico em Alimentos (em substituição ao Técnico em Agroindústria) cuja oferta teve início em 2015. Em 2015, foram também aprovados os cursos técnicos em Farmácia e Zootecnia, os quais têm sua oferta iniciada em 2016. E a partir do 2º semestre de 2016, o Curso Superior de Tecnologia em Gestão Ambiental, da Unidade Descentralizada de Silveira Martins, foi transferido para o Colégio Politécnico da UFSM.

Em 2017, a partir do 1º semestre, a Especialização em Geomática, é transferida do Centro de Ciências Rurais para o Colégio.

No 1º semestre de 2018, tem início o funcionamento de três cursos técnicos: Técnico em Agricultura, Técnico em Cuidados de Idosos e Técnico em Enfermagem, todos na modalidade Pós Ensino Médio.

No 2º semestre de 2018, teve início o projeto de PROEJA em parceria com o Instituto Estadual de Educação Olavo Bilac para oferta de dois cursos de formação inicial e continuada: Agente Administrativo e Agente de Desenvolvimento Cooperativista.

Em 2019, foi aprovada a criação do curso Técnico em Agricultura de Precisão, cuja oferta teve início em março de 2020.

Assim, em 2021, espera-se continuar aprimorando e consolidando os avanços, tendo-se como princípio uma pedagogia moderna e um currículo que busque uma formação crítica, em consonância a este tempo.

Para tanto, não se perde de vista que estamos vivendo hoje na educação, um momento no qual é essencial a construção e produção do conhecimento, por isso é fundamental que o professor seja mestre, aquele que sabe aprender com os seus estudantes porque são mais criativos, mais inovadores, porém não com a sabedoria que os anos de vida vividos outorgam ao mestre, sem perder de vista que: "Os desafios de hoje e os do futuro estão a exigir pessoas flexíveis, capazes de pensar globalmente, de se comunicar, de resolver problemas e trabalhar em equipe, pessoas com motivação e disposição para transformar a realidade de forma criativa e ética" (WERLANG, 1999).

O Colégio Politécnico da UFSM busca construir uma proposta pedagógica adequada a sua realidade, considerando que, "em um mundo em permanente mudança, não existem respostas pré-fabricadas, nem modelos predeterminados a serem seguidos. Esta é a razão pela qual as escolas se veem obrigadas a aguçar a percepção, e a concentrar a atenção para visualizar os novos rumos para onde terão de se encaminhar". (WERLANG, 2000, p. 52)

Tendo em vista que, como afirma Gadotti (1994 apud VEIGA, 1995, p. 12), todo projeto supõe rupturas com o presente e promessas para o futuro. Projetar significa tentar quebrar um estado confortável para arriscar-se atravessar um período de instabilidade e buscar uma nova estabilidade em função da promessa que cada projeto contém de estado melhor do que o presente. Um projeto educativo pode ser tomado como promessa frente a determinadas rupturas. As promessas tornam visíveis os campos de ação possível, comprometendo seus atores e autores.

Ao mesmo tempo, este planejamento não tem a pretensão de prever todas as atividades e/ou ter respostas a todos os questionamentos, pois "na medida em que o homem e a sociedade estão em constante transformação, os conceitos e as impressões não são definitivas, mas transitórias,

sujeitas à superação a todo instante” (WERLANG, 2000, p. 52). E, é nessa perspectiva que o Colégio Politécnico da UFSM pretende encaminhar as suas mudanças.

Portanto, a proposta pedagógica do Colégio Politécnico da UFSM sem dúvida faz parte do processo emancipatório, objetivando a participação de todos os envolvidos no processo educacional e nela se busca uma educação comprometida com o homem, com o indivíduo, independente da sua classe social ou cultura, de modo que possa ser dono e senhor de seu destino.

Pretende-se uma educação, uma escola e uma pedagogia que não ignore ou rejeite a história, a política e a cultura dos agentes do processo educativo, bem como a sociedade mais ampla, na medida em que é procedente a afirmação de que:

[...] qualquer que seja a opção da escola, esta tem de considerar que todo processo de ensino-aprendizagem não pode perder de vista a sua dimensão social e a sua busca incessante de igualdade de oportunidades aos indivíduos, de forma a levá-los a sua realização enquanto sujeito-cidadão e conviver com as transformações do mundo da ciência e da tecnologia. (WERLANG, 1999, p. 78)

### 6.2 - Marco Conceitual

A filosofia do Colégio Politécnico da UFSM - Ensinar produzindo, produzir ensinando e participar valorizando - vem ao encontro da filosofia da Lei nº 9.394/96.

A missão do Colégio é, através de uma educação profissional de qualidade, promover a formação integral do cidadão, conferindo-lhe condições de acompanhar e desenvolver novas tecnologias.

A proposta pedagógica baseia-se na:

- igualdade de condições para acesso e permanência no colégio;
- liberdade de aprender, ensinar, pesquisar e divulgar cultura, o pensamento, a arte e o saber;
- respeito à liberdade, às diferenças e apreço à tolerância;
- respeito à diversidade étnica e cultural;
- gestão democrática do ensino, na forma da Lei;
- garantia do padrão de qualidade;
- valorização da experiência extraescolar.

Para que o Colégio possa atingir suas finalidades, propõe-se desenvolver um trabalho fundamentado em princípios que respeitem as pessoas envolvidas no processo ensino-aprendizagem, visando formar o homem capaz de participar da construção de seu próprio conhecimento.

Entre esses princípios básicos destacam-se:

- reconhecimento dos interesses e necessidades de cada um;
- aceitação, valorização, estímulo, orientação e desafio para que o educando torne-se agente de seu desenvolvimento;
- a disciplina consciente, entendida como organização pessoal e grupal, é indispensável para que aconteça a construção do saber;
- o relacionamento interpessoal, a proposta pedagógica, metodológica e filosófica é o que caracteriza a qualidade do processo ensino-aprendizagem;

- a criatividade, a fonte de livre expressão, nova forma de pensar, nova concepção de ensino, nova concepção de escola, a interdisciplinaridade nos permitirão ter a consciência de que estamos no rumo certo;
- a auto formação participada fundamenta-se na necessidade de um trabalho coletivo, em equipe e solidário;
- a avaliação permanente das etapas da aprendizagem é condição indispensável para o crescimento do processo ensino-aprendizagem.

Para atender às exigências aos desafios atuais, precisa-se conceber a escola como um ambiente educativo, no qual trabalhar e formar não sejam atividades distintas. Essa formação passa pela valorização das pessoas e dos grupos que lutam pela inovação no interior da mesma e do sistema educativo.

Um mundo moderno permeado por avanços científicos e tecnológicos tão significativos desafia os profissionais da educação do ponto de vista de sua formação sócio-educacional e de suas atribuições profissionais, exigindo-lhes uma fundamentação técnico-científica para enfrentar os novos paradigmas.

É na escola que a sociedade procura a sinalização de rumos, o sensoriamento das tendências e das oportunidades. É na escola onde deve emergir a ciência, a tecnologia, o saber organizado com perspectivas de discussão, crescimento intelectual e encaminhamento de soluções.

### 6.3 - Marco Operacional

Através do diagnóstico realizado em todos os aspectos, o Colégio Politécnico da UFSM propõe-se a desenvolver uma gestão democrática com autonomia, responsabilidade, coparticipação, comprometimento e do ser humano, a partir da:

Busca incessante em atingir os objetivos, através de todos os segmentos da organização escolar, visando uma unidade de ação, que deve ser crítica e transformadora, concretizada:

- no respeito aos valores morais e éticos;
- na oportunização de condições de atualização a docentes e servidores técnico-administrativos;
- na conscientização de servidores e estudantes quanto as suas atribuições e responsabilidades;
- na ação coerente com os valores e princípios educacionais presentes na filosofia do Colégio;
- no incentivo aos projetos educacionais propostos pelo Colégio;
- na proposição do planejamento participativo, momentos de estudos para a atualização e discussão de novas práticas educativas;
- na avaliação constante das atividades escolares visando ao aperfeiçoamento do processo;
- na implantação de novos projetos.

O Colégio busca para este ano de 2021:

- a vivência de princípios e valores presentes na filosofia do Colégio;
- elaboração do diagnóstico permanente da realidade escolar, para que sirva de base para novas ações educativas;
- a adequação à política nacional de reconhecimento da diversidade étnica e cultural, através de ações realizadas no colégio para implementação das Leis de História da África e Cultura afro-brasileira e indígena, Lei 10.639/2003 e Lei 11.645/2008;
- o atendimento à Lei 13.409/2016, que dispõe sobre a reserva de vagas para pessoas com deficiência nos cursos técnicos de nível médio e superior das instituições federais de ensino;
- a busca pelo trabalho coletivo, dando-se ênfase à responsabilidade de cada um no processo;
- o investimento nos professores e servidores técnico-administrativos através de:

- valorização do indivíduo como pessoa e como profissional;
- elaboração de subsídios para assessoramento aos professores;
- organização de grupos de estudos e de implementação da recuperação paralela;
- promoção de palestras, seminários, cursos proferidos por profissionais da comunidade;
- a conscientização da comunidade escolar, quanto às necessidades de conservação do patrimônio;
- incentivo aos estudantes quanto à participação nas atividades oferecidas pelo Colégio;
- a ampliação das alternativas variadas de educação aos seus estudantes.



## 7 - JUSTIFICATIVA DO PROJETO PEDAGÓGICO

*Somos sempre um "agora", produto de um "antes" e projeto de um "depois". Somos seres em movimento e mudança, numa sociedade em constante transformação, e é esta perspectiva que nos permite projetar uma sociedade, diferente, melhor.*

*Vive-se atualmente em um mundo globalizado, onde a comunicação se dá com extraordinária velocidade, no qual as evoluções tecnológicas acontecem cada vez com maior rapidez. Portanto, ao se projetar a sociedade e a escola, não se pode desconsiderar essa realidade, sobretudo porque a escola tem o compromisso com a construção e sistematização do conhecimento, para impulsionar as transformações sociais.*

*Ao mesmo tempo, quando se quer êxito nas ações educativas, é necessário que nas escolas elas sejam planejadas, organizadas, que não aconteçam ao acaso. Esse planejamento deve levar sempre em consideração um contexto existente e uma concepção de escola e sociedade.*

*As atividades que envolvem o processo educacional precisam estar organizadas. Isto não significa a obrigatoriedade de seguir uma lógica formal, mas ao contrário, deve-se considerar a possibilidade de atuar dentro de uma perspectiva dialética, fundamentalmente porque ao se pensar educação, vê-se o homem como um todo vivencial e em transformação constante.*

*Essas reflexões permitem afirmar que, quando se fala em educação, requer-se uma organização afim. Esta organização é definida como **planejamento educacional**.*

*Para fazer planejamento educacional, faz-se necessário conhecimento científico acerca do homem e sua realidade, para poder estabelecer caminhos com bases firmes a serem seguidos na direção dos objetivos estabelecidos.*

*Assim, o planejamento é essencialmente a prática articuladora do projeto pedagógico, construído e alimentado pela força da reflexão crítica coletiva impulsionadora de novas decisões e ações.\**

Para Werlang (2010, p. 39) o planejamento caracteriza-se pelo conhecimento da realidade, pela definição dos objetivos e a proposição de ações coerentes e concretas, para atingir o que se deseja. É uma das etapas mais importantes de um processo educativo. Dele resultarão todas as demais atividades, incluindo a avaliação, lembrando que a essência de avaliar está em comparar o previsto, o esperado, o projetado com o obtido, o alcançado. Daí a importância do planejamento na avaliação, seja qual for a organização curricular e suas estratégias de operacionalização.

Assim, esse Projeto Pedagógico foi elaborado com a participação da comunidade escolar, tendo como principais responsáveis a Direção do Departamento de Ensino e as Coordenações dos Cursos, que têm a função de planejar, acompanhar e avaliar o processo educativo, comprometendo-se com o aprimoramento do mesmo, implementando um ensino de qualidade.

Para o ano de 2021, a base filosófica do Colégio Politécnico da UFSM é a plena satisfação das necessidades dos seus educandos, orientada por sua visão, princípios e valores.

A busca permanente de uma educação de qualidade deverá permear o fazer pedagógico de todos os envolvidos e comprometidos com esse ideal.

O estudante é o centro do processo ensino-aprendizagem e os professores são os mediadores que contribuirão para a construção do saber.

O Colégio pretende contribuir para a formação de uma consciência de preservação da natureza, respeito às leis e ao semelhante, respeito à diversidade étnica e cultural, conhecimento do país, da sua geografia, da sua história, da consciência dos direitos e dos deveres.

---

\* Texto retirado de: WERLANG, Canrobert Kumpfer. **Metodologia para planejamentos escolares** – Uma contribuição para elaboração de Projetos Político-pedagógicos. Santa Maria: Imprensa Universitária – UFSM, 2000.

Além dos motivos contidos no referencial acima, o presente Projeto Pedagógico foi elaborado considerando-se que, segundo Werlang (2000), a Lei 9.394/96, que estabelece as diretrizes e bases para a educação nacional, ao abandonar as características prescritivas das legislações anteriores, assume uma característica de descentralização e flexibilidade, e assim remete para os estabelecimentos de ensino a responsabilidade da elaboração e execução de suas propostas pedagógicas<sup>1</sup>, e ao mesmo tempo, determina que os professores participem na construção do projeto pedagógico da escola<sup>2</sup>, como forma de oportunizar a gestão democrática do ensino<sup>3</sup>.

Também, o Parecer CNE/CEB nº 11/2012, que trata das Diretrizes Curriculares Nacionais para a Educação Profissional Técnica de Nível Médio, traduz esse pensamento ao dizer que “a autonomia da escola se reflete em seu projeto pedagógico elaborado, executado e avaliado com a efetiva participação de todos os agentes educacionais, de modo especial dos seus docentes, portanto, deve ser democrático, caracterizando-se como “fruto e instrumento de trabalho da comunidade escolar”.

*Portanto, no contexto da atual legislação, a proposta pedagógica é uma espécie de “marca registrada da escola que configura a identidade e seu diferencial no âmbito de um projeto de educação”, na medida em que se torna expressão viva de concepções, princípios, finalidades, objetivos e métodos de ação que unificam a comunidade escolar, como se refere o Parecer CNE/CEB nº 11/2012. É a identidade do estabelecimento, homólogo pelas diretrizes comuns nacionais, estaduais ou municipais e diferenciado para atender às peculiaridades de cada estabelecimento.*

*O projeto pedagógico e o currículo como produtos complexos resultam de um conjunto de determinações como: legislações e diretrizes educacionais; parâmetros curriculares; programa escolar; regulamentações vigentes na instituição; a formação do professor; sua postura política; as aprendizagens prévias dos alunos; o material utilizado e a sua interação com a realidade imediata, incluindo, entre outros, o ambiente físico.*

*Os planos de curso que tratam da organização geral de cada curso,<sup>4</sup> e tendo como princípio um diagnóstico da sua necessidade, viabilidade e função, contém a organização curricular e, definem procedimentos didático-pedagógicos, tudo, porém, ditado pelo projeto político-pedagógico.*

<sup>1</sup> (Art. 12 da Lei 9.394/96)

- Os estabelecimentos de ensino, respeitadas as normas comuns e as do seu sistema de ensino, terão a incumbência de:

I – elaborar e executar sua proposta pedagógica;

<sup>2</sup> (Art. 13 da Lei 9.394/96)

Os docentes incumbir-se-ão de:

I – participar da elaboração da proposta pedagógica do estabelecimento de ensino;

<sup>3</sup> (Art. 14 da Lei 9.394/96)

Os sistemas de ensino definirão as normas de gestão democrática do ensino público na educação básica, de acordo com as suas peculiaridades e conforme os seguintes princípios:

I – participação dos profissionais da educação na elaboração do projeto pedagógico da escola;

<sup>4</sup> **Art. 13 da Resolução CNE/CP nº 01/21.**

Os planos de curso, coerentes com os seus respectivos projetos pedagógicos, serão submetidos à aprovação dos órgãos competentes dos sistemas de ensino, contendo:

I - identificação do curso;

II - justificativa e objetivos;

III - requisitos e formas de acesso;

IV - perfil profissional de conclusão;

V - organização curricular;

VI - critérios de aproveitamento de conhecimentos e experiências anteriores;

VII - critérios e procedimentos de avaliação da aprendizagem;

VIII - biblioteca, instalações, equipamentos e laboratórios;

IX - perfil de professores, instrutores e técnicos; e

X - certificados a serem emitidos.

*Os planejamentos curriculares tratam de definir funções, objetivos, metodologias, habilidades, competências, bases tecnológicas e científicas, inseridas em um contexto e em um espaço temporal. Nunca esquecendo que o professor é um elemento chave na construção e execução da proposta pedagógica, e para a sua ação ser coerente, ele deve inserir-se na sua construção, apropriar-se dos princípios do projeto. (WERLANG, 2000. p. 36-38).*

Ao mesmo tempo, independente das questões acima, considera-se:

- a determinação regimental do Colégio Politécnico da UFSM e da Coordenadoria de Educação Básica, Técnica e Tecnológica da Universidade Federal de Santa Maria, e as orientações emanadas pela legislação educacional vigente no país;
- a necessidade de planejar as ações para que estas venham a acontecer de forma sistematizada;
- a busca do atendimento aos princípios previstos na filosofia do Colégio;
- a busca de alternativas para sanar as deficiências e necessidades diagnosticadas no decorrer do ano anterior;
- a análise do desempenho da Direção, dos Departamentos, das Secretarias, Setores, corpo discente e a avaliação das ações executadas em 2020;
- o atendimento aos recursos físicos, humanos, financeiros, materiais e equipamentos necessários para o bom funcionamento do Colégio;
- a definição das prioridades do Colégio Politécnico da UFSM para o ano letivo de 2021;
- a atualização do Regimento Interno do COLÉGIO POLITÉCNICO DA UFSM;
- a melhoria da qualidade de ensino ministrado no Colégio possibilitando a oferta ao mundo do trabalho de profissionais melhor qualificados;
- as adequações a novas diretrizes educacionais emanadas pela Lei 9.394/96, pela Lei 10.639/03, Parecer CNE/CP nº 17/2020, Resolução CNE/CP nº 01/2021, Resolução CNE nº 01/2004, pelo Decreto 5.154/04, pelo Decreto 5.840/06, Resolução CNE/CEB 03/2008, que dispõe sobre a instituição e implantação do Catálogo Nacional dos Cursos Técnicos de Nível Médio e suas atualizações.

## **8 - INCLUSÃO EDUCACIONAL**

A educação promove a preparação do indivíduo para exercer a cidadania no contexto no qual ele está inserido. Pela educação o ser humano pode tornar-se capaz de buscar o sucesso profissional e de contribuir com a comunidade/sociedade, mediante a qualidade do ensino e da aprendizagem apreendidos durante seu percurso escolar. Diante disso, torna-se fundamental que a escola cumpra a sua função social, incluindo sujeitos que historicamente, muitas vezes, não tiveram a oportunidade de uma educação pública de qualidade. A legislação tem avançado significativamente ao propor uma educação inclusiva.

Em especial, a Resolução CNE/CP Nº 2, de 22 de dezembro de 2017, que institui e orienta a implantação da BNCC, destaca, em seu artigo 9º que,

As instituições ou redes de ensino devem intensificar o processo de inclusão dos alunos com deficiência, transtornos globais do desenvolvimento e altas habilidades nas classes comuns do ensino regular, garantindo condições de acesso e de permanência com aprendizagem, buscando prover atendimento com qualidade.

O Colégio Politécnico busca atender a legislação nacional, no que se refere à reserva de vagas para pessoas com deficiência nos cursos técnicos de nível médio e superior das instituições federais de ensino (Lei nº 13.409, de 28 de dezembro de 2016, que altera a Lei nº 12.711, de 29 de agosto de 2012), estendendo essa reserva de vagas também para o ingresso no Ensino Médio. Foi instituída a Lei Brasileira de Inclusão da Pessoa com Deficiência (Estatuto da Pessoa com Deficiência - Lei nº 13.146, de 6 de julho de 2015), em seu art. 1º "destinada a assegurar e a promover, em condições de igualdade, o exercício dos direitos e das liberdades fundamentais por pessoa com deficiência, visando à sua inclusão social e cidadania".

Parágrafo único. Esta Lei tem como base a Convenção sobre os Direitos das Pessoas com Deficiência e seu Protocolo Facultativo, ratificados pelo Congresso Nacional por meio do Decreto Legislativo nº 186, de 9 de julho de 2008, em conformidade com o procedimento previsto no § 3º do art. 5º da Constituição da República Federativa do Brasil, em vigor para o Brasil, no plano jurídico externo, desde 31 de agosto de 2008, e promulgados pelo Decreto nº 6.949, de 25 de agosto de 2009, data de início de sua vigência no plano interno. (BRASIL, 2015).

Por isso, a preocupação com a efetivação de uma escola verdadeiramente inclusiva tem se tornado uma constante. O objetivo não é apenas garantir o acesso, através do Sistema de Cotas, mas garantir a permanência das pessoas com deficiência nos cursos e o seu sucesso na conclusão dos mesmos. Para isso, tem-se como ponto de partida a escuta dos alunos, pais/responsáveis e comunidade escolar.

O Plano Nacional de Educação, Lei Nº 13.005/2014, também apresenta, na Meta 4, a preocupação com a educação inclusiva, destacando a universalização,

Para a população de quatro a dezessete anos com deficiência, transtornos globais do desenvolvimento e altas habilidades ou superdotação, o acesso à educação básica e ao atendimento educacional especializado, preferencialmente na rede regular de ensino, com a garantia de sistema educacional inclusivo, de salas de recursos multifuncionais, classes, escolas ou serviços especializados, públicos ou conveniados. (BRASIL, 2014).

Nessa perspectiva, entende-se que a educação inclusiva constitui um paradigma educacional fundamentado na concepção de direitos humanos, que conjuga igualdade e diferença como valores indissociáveis. Por isso, o trabalho pedagógico dos servidores do Colégio Politécnico, de modo geral, procura voltar-se à pessoa humana como um todo. Para isso, busca refletir sobre sua prática e construir o projeto pedagógico voltado para diversidade.

Além disso, a inclusão está fundada na dimensão humana e sociocultural que enfatiza interações positivas, possibilidades, apoio às dificuldades e acolhimento das necessidades das pessoas com deficiência. De acordo com estudos de Mantoan (2003), a inclusão vai além da inovação tecnológica e exige uma mudança de atitude, de reconhecimento e de valorização das diferenças. A inclusão causa uma mudança de perspectiva educacional, pois não se limita a ajudar somente os alunos que apresentam dificuldades na escola, mas apoia a todos: professores, alunos, pessoal administrativo, para que obtenham sucesso na corrente educativa geral (MANTOAN, 2003).

Em relação ao atendimento aos estudantes, o Colégio conta com o apoio do Núcleo de Acessibilidade da Coordenadoria de Ações Educacionais da UFSM, que visa oferecer condições de apoio e acessibilidade às pessoas com necessidades especiais no espaço acadêmico. Cada estudante com deficiência, ou que necessita de um acompanhamento diferenciado é encaminhado para o Departamento de Ensino, que faz a mediação com o Núcleo da UFSM, realizando reuniões iniciais com os alunos onde são levantadas as suas necessidades e deveres.

O Núcleo de Acessibilidade oferece aos estudantes da UFSM os serviços Tradução/Interpretação de Língua Brasileira de Sinais (Libras), Atendimento Educacional Especializado (AEE), Terapia Ocupacional e Fonoaudiologia. A partir do AEE, que é realizado semanalmente, são organizados documentos orientadores aos docentes, com sugestões de estratégias pedagógicas e avaliativas que podem contribuir com o processo de ensino aprendizagem dos estudantes que estão em acompanhamento. O Núcleo de Acessibilidade também oferece suporte aos docentes, auxiliando no processo de adaptação das atividades escolares e das avaliações. No que se refere às adaptações aos estudantes com deficiência intelectual, de modo específico, Breitenbach (2018), em seus estudos, destaca que “por possuírem necessidades escolares específicas e dificuldades nos seus processos de aprendizagem é que os estudantes com deficiência intelectual necessitam de adaptações, com estratégias e recursos condizentes com suas características” (BREITENBACH, 2018, p. 200).

Em relação ao apoio aos servidores, entende-se que reuniões periódicas para a socialização de experiências no que diz respeito à educação inclusiva são fundamentais para o processo de ensino-aprendizagem. A respeito do diálogo entre os servidores, Breitenbach (2018) afirma que é uma ação importante, visto que, nesses momentos, é possível relatar aos colegas as experiências que deram certo. Por esse motivo, regularmente, são promovidas rodas de conversa para tratar sobre a inclusão no Colégio. Esses tempos e espaços de troca têm favorecido a formação permanente nessa temática. Além disso, ações diversas de formação nessa área têm sido amplamente incentivadas e divulgadas no espaço escolar.

## **9 - MISSÃO, VISÃO, VALORES, FILOSOFIA E OBJETIVOS DO COLÉGIO**

### **9.1 - Missão**

Promover educação básica, técnica e tecnológica, visando a construção do conhecimento e o desenvolvimento sustentável.

### **9.2 - Visão**

Ser uma instituição de excelência na educação básica, técnica e tecnológica, comprometida com o desenvolvimento da sociedade, de modo inovador e sustentável.

### **9.3 - Valores**

O COLÉGIO POLITÉCNICO DA UFSM desenvolve sua ação pedagógica alicerçada nos seguintes valores: Ética, Justiça, Democracia, Comprometimento, Responsabilidade, Compromisso social e cidadania, Inovação, Sustentabilidade, Respeito à identidade e à diversidade.

### **9.4 - Filosofia do Colégio**

A Filosofia norteadora do Colégio é:  
ensinar produzindo;  
produzir ensinando;  
participar valorizando.

O Colégio Politécnico da UFSM atua no Ensino Médio, na Educação Profissional Técnica de Nível Médio, na Graduação e Pós-graduação e na formação inicial e continuada.

### **9.5 - Objetivo Geral do Colégio Politécnico da UFSM**

- O Colégio Politécnico da UFSM tem por objetivo ministrar a Educação Profissional buscando sempre habilitar seus egressos a desempenharem atividades variadas no mundo do trabalho, abrangendo a capacitação técnica e a formação do homem integral, preocupado com as questões sociais e ambientais do mundo em que vivemos.

### **9.6 - Objetivos Específicos do Colégio Politécnico da UFSM**

- Preparar técnicos para exercerem atividades na área do setor primário e terciário da economia;
- Conscientizar o educando sobre a importância do relacionamento social, assim como, sobre a valorização da pessoa humana no ambiente em que vive;
- Possibilitar o exercício da profissão de técnico, como fator de desenvolvimento e realização pessoal;
- Desenvolver a capacidade de compreensão e contribuir para a racionalização da agropecuária regional, estadual e nacional, no sentido de melhoria socioeconômica;
- Desenvolver o senso de criatividade, reflexão, observação e atitudes científicas, diante de ideias e fatos;

- Cooperar na educação das populações rurais, servindo-lhes como base para a adoção de novas técnicas agropecuárias;
- Proporcionar cursos especiais que visem ao aprimoramento e à elevação do nível de conhecimento da comunidade;
- Oferecer uma alternativa rápida de capacitação profissional aos que estão ou que desejam ingressar no mundo do trabalho, através dos cursos de nível básico;
- Ministrar Ensino Médio e Educação Profissional, observando os fins e ideais da educação, previstos na Constituição da República Federativa do Brasil e na legislação que fixa as Diretrizes e Bases da Educação Nacional;
- Orientar o educando a descoberta e ao desenvolvimento das aptidões vocacionais, na escolha e oportunidades de trabalho ou de estudos ulteriores;
- Oportunizar o domínio dos recursos científicos e tecnológicos, que permitam ao educando situar-se criticamente diante da realidade e comprometer-se com sua transformação;
- Cooperar na difusão de novas tecnologias;
- Promover a integração do Colégio com as demais áreas de atividades da Universidade Federal de Santa Maria, na busca, sempre que possível, de cooperação mútua.



## **10 - ÓRGÃOS DO CONSELHO DIRETOR**

### **10.1 - CONSELHO DIRETOR DO COLÉGIO POLITÉCNICO DA UFSM**

#### **COMPOSIÇÃO**

Titular: Profª Marta Von Ende - Diretora do Colégio - Presidente

Suplente: Prof. Moacir Bolzan - Vice-Diretor

Titular: Profª Marcia Rejane Julio Costa - Diretora do Departamento de Ensino

Suplente: Profª Danize Aparecida Rizzetti

Titular: TAE Cristiano Gattermann de Barros - Diretor do Departamento de Administração

Suplente: TAE Shariane Seleprin da Silva

Titular: TAE Cristiano de Ávila Dotto - Diretor do Departamento de Infraestrutura

Suplente: TAE Raviel Afonso Dickel

Titular: Prof. Gustavo Pinto da Silva - Diretor do Departamento de Pesquisa e Extensão

Suplente: Profª Suzimary Specht

#### **REPRESENTAÇÃO DOCENTE**

TITULAR: Prof. Filipe Fagan Donato

SUPLENTE: Profª Cláudia das Neves Costa

#### **REPRESENTANTE DO ENSINO MÉDIO**

TITULAR: Prof. Rodrigo Rozado Leal

SUPLENTE: Profª. Cândida Martins Pinto

#### **REPRESENTANTE DO CURSO TÉCNICO EM ADMINISTRAÇÃO**

TITULAR: Prof. Gustavo Fontinelli Rossés

SUPLENTE: Profª. Maríndia Brachak dos Santos

#### **REPRESENTANTE DO CURSO TÉCNICO EM AGRICULTURA**

TITULAR: Prof. Adão Leonel Mello Corcini

SUPLENTE: Prof. Cláudio Renato Schlessner Kelling

#### **REPRESENTANTE DO CURSO TÉCNICO EM AGROPECUÁRIA**

TITULAR: Prof. Hércules Nogueira Filho

SUPLENTE: Prof. Cláudio Renato Schlessner Kelling

#### **REPRESENTANTE DO CURSO TÉCNICO EM ALIMENTOS**

TITULAR: Profª Magda Aita Monego

SUPLENTE: Profª Sabrina Sauthier Monteiro

#### **REPRESENTANTE DO CURSO TÉCNICO EM CONTABILIDADE**

TITULAR: Profª Marcia Helena dos Santos Bento

SUPLENTE: Prof. Ricardo Höer

### REPRESENTANTE DO CURSO TÉCNICO EM CUIDADOS DE IDOSOS

TITULAR: Prof. Guilherme Emanuel Weiss Pinheiro  
SUPLENTE: Profª Cindy Menezes Silva

### REPRESENTANTE DO CURSO TÉCNICO EM ENFERMAGEM

TITULAR: Profª Rhea Silvia de Ávila Soares  
SUPLENTE: Profª Caren da Silva Jacobi

### REPRESENTANTE DO CURSO TÉCNICO EM FARMÁCIA

TITULAR: Profª Ana Paula Daniel  
SUPLENTE: Profª Vanessa Pires da Rosa

### REPRESENTANTE DO CURSO TÉCNICO EM GEOPROCESSAMENTO

TITULAR: Prof. Diogo Belmonte Lippert  
SUPLENTE: Prof. Antoninho João Pegoraro

### REPRESENTANTE DO CURSO TÉCNICO EM INFORMÁTICA

TITULAR: Prof. Bruno Augusti Mozzaquatro  
SUPLENTE: Prof. Giani Petri

### REPRESENTANTE DO CURSO TÉCNICO EM MEIO AMBIENTE

TITULAR: Prof. Maurício Vicente Motta Tratsch  
SUPLENTE: Prof. Renato Trevisan

### REPRESENTANTE DO CURSO TÉCNICO EM PAISAGISMO

TITULAR: Profª Denise Estivalet Cunha  
SUPLENTE: Profª Marília Milani

### REPRESENTANTE DO CURSO TÉCNICO EM SECRETARIADO

TITULAR: Profª Marcia Just do Nascimento  
SUPLENTE: Profª Cláudia Letícia de Castro do Amaral

### REPRESENTANTE DO CURSO TÉCNICO EM ZOOTECNIA

TITULAR: Profª Diana Bertani Giotto  
SUPLENTE: Prof. Alexandre Alberto Tonin

### REPRESENTANTE DO CURSO SUPERIOR DE TECNOLOGIA EM GEOPROCESSAMENTO

TITULAR: Profª. Ana Caroline Paim Benedetti  
SUPLENTE: Profª. Claire Delfini Vianna Cardoso

### REPRESENTANTE DO CURSO SUPERIOR DE TECNOLOGIA EM GESTÃO DE COOPERATIVAS

TITULAR: Prof. Gabriel Murad Velloso Ferreira  
SUPLENTE: Prof. Jaime Peixoto Stecca

### REPRESENTANTE DO CURSO SUPERIOR DE TECNOLOGIA EM SISTEMAS PARA INTERNET

TITULAR: Profª Juçara Salete Gubiani  
SUPLENTE: Prof. Marcos Alexandre Rose Silva

### REPRESENTANTE DO CURSO SUPERIOR DE TECNOLOGIA EM GESTÃO AMBIENTAL

TITULAR: Prof. Roni Blume  
SUPLENTE: Profª Suzane Bevilacqua Marcuzzo

### REPRESENTANTE DO MESTRADO PROFISSIONAL EM AGRICULTURA DE PRECISÃO

TITULAR: Prof. Telmo J. C. Amado  
SUPLENTE: Prof. Lúcio de Paula Amaral

### REPRESENTANTE DA ESPECIALIZAÇÃO EM GEOMÁTICA

TITULAR: Profª Claire Delfini Vianna Cardoso  
SUPLENTE: Profª Ana Caroline Paim Benedetti

### REPRESENTAÇÃO DOS SERVIDORES TÉCNICO-ADMINISTRATIVOS EM EDUCAÇÃO

TITULAR: Fabiane Marzari Possatti  
SUPLENTE: Hazael Soranzo de Almeida

### REPRESENTAÇÃO DISCENTE

#### PÓS-GRADUAÇÃO

TITULAR: Renato Giovani Chaves De Sá  
SUPLENTE: Cesar Knevitz Hammerschmitt

#### GRADUAÇÃO

TITULAR: Kerli Rosvita Hoppe  
SUPLENTE: Caroline Tatiane dos Santos

#### ENSINO MÉDIO/TÉCNICO

TITULAR: Leon Gonçalves de Jesus  
SUPLENTE: Manoela Freitas Gomes

## **11 - NORMATIZAÇÕES**

### **11. 1 - DA EDUCAÇÃO PROFISSIONAL TÉCNICA DE NÍVEL MÉDIO**

#### **11.1.1 - SELEÇÃO E PREENCHIMENTO DE VAGAS NA EDUCAÇÃO PROFISSIONAL TÉCNICA DE NÍVEL MÉDIO**

A seleção de estudantes novos para os cursos técnicos é feita através de processo de seleção, conforme o que estabelecem os editais.

Até o início do período letivo serão efetuadas tantas chamadas quanto necessárias, para o preenchimento das vagas publicadas no Edital de Seleção, obedecendo rigorosamente à ordem de classificação.

Após o início do período letivo, poderão ser efetuadas chamadas para o preenchimento das vagas legalmente existentes, até 20 (vinte) dias após o início do período letivo, obedecendo-se à ordem de classificação do processo seletivo.

Caberá à Secretaria Escolar, juntamente com a Coordenação dos Cursos, a responsabilidade de proceder o levantamento das vagas existentes, bem como efetuar a chamada dos candidatos.

O estudante chamado terá o prazo estabelecido no comunicado para realizar a matrícula. O não pronunciamento implicará na perda do direito à vaga.

É desconsiderado o período anterior à realização da matrícula dos estudantes chamados após o início das atividades letivas, para proceder a frequência destes.

Para os estudantes chamados após o início das atividades letivas, as avaliações e os conteúdos serão recuperados conforme instruções do Departamento de Ensino e da Coordenação de Curso.

No caso do estudante estar regularmente matriculado e frequentando Ensino Profissional Técnico de Nível Médio em outra instituição oficial de ensino, poderá ser efetuado o aproveitamento dos pareceres da avaliação e a frequência através de atestado e guia de transferência.

#### **11.1.2 - INGRESSO, REINGRESSO E TRANSFERÊNCIA NA EDUCAÇÃO PROFISSIONAL**

O ingresso, reingresso e transferência de estudantes obedece às disposições dos respectivos Planos de Curso e ao ATO NORMATIVO POLITÉCNICO/UFSM nº 001/2012, que estabelece normas para ingresso e reingresso, para os cursos técnicos do Colégio Politécnico da UFSM, aprovado na Reunião do Conselho Diretor em 03 de janeiro de 2012.

#### **11.1.3 - FORMATURA**

A formatura é a solenidade festiva de concessão do Título de Técnico aos estudantes que concluíram com aproveitamento e assiduidade todos os componentes curriculares referentes ao curso e tiverem realizado o Estágio Curricular Supervisionado, quando previsto. As cerimônias de formatura são normatizadas de acordo com as disposições vigentes.

Excepcionalmente e a critério do Diretor/a do Colégio, em solicitação formalizada e justificada, a solenidade de atribuição de título para o formando que não participar do ato solene, poderá ser efetivada no Gabinete da Direção do Colégio, em data a ser definida pelo diretor.

#### **11.1.4 - MATRÍCULA E REMATRÍCULA DOS ESTUDANTES**

##### **11.1.4.1 - Matrícula dos estudantes novos**

Uma vez aprovado no processo de seleção, ao efetuar a primeira matrícula, o estudante tem seu nome vinculado a todas as disciplinas que estão sendo oferecidas no semestre em questão.

No caso do estudante pretender realizar apenas um módulo, e não o curso todo, deverá manifestar esta vontade junto à Coordenação do Curso e Secretaria Escolar.

Uma vez realizada a opção por módulo, a matrícula do estudante em disciplinas preteridas, que não compõem o módulo escolhido, poderá ser realizada desde que o prazo de conclusão do curso não seja superior ao estabelecido pelo Plano de Curso.

Os períodos de matrícula dos estudantes novos são divulgados sempre no ato de realização das provas de seleção, bem como no Calendário Letivo da instituição.

### **11.1.4.2 - Rematrícula**

A rematrícula deve acontecer sempre antes do início do período letivo; para tal, o estudante realiza a rematrícula via Web, preenchendo o formulário eletrônico com o requerimento de matrícula, explicitando as disciplinas que pretende cursar.

O cronograma de rematrícula será elaborado pelo Departamento de Ensino, Supervisão Escolar e Coordenações dos Cursos e divulgado com antecedência.

É assegurado o direito de matrícula nos componentes curriculares subsequentes aos estudantes que forem considerados aprovados nas disciplinas trabalhadas no semestre anterior, uma vez seguido o plano de estudos previsto para turma e o curso.

Em caso de reprovação, o estudante poderá matricular-se naqueles componentes do módulo seguinte, que não exigirem pré-requisito.

No caso de rematrícula em disciplinas com limite de oferta de vagas, os critérios de classificação dos candidatos às vagas disponíveis seguem a normatização constante no ATO NORMATIVO POLITÉCNICO/UFSM Nº 001/2007, que se encontra em anexo.

### **11.1.4.3 - Matrícula dos estudantes estagiários**

A matrícula para os estudantes que irão realizar estágio curricular de habilitação profissional deve ser efetivada antes do início do mesmo, junto à Secretaria Escolar. O período inicia-se no momento da concretização do encaminhamento do estudante estagiário para o local da realização do estágio, e termina no momento em que o estudante estagiário concluir ou desistir do estágio.

Esta matrícula poderá acontecer num período de até um ano após a conclusão dos componentes curriculares referentes ao curso.

O estudante que integralizar o currículo e não encaminhar estágio ficará sem vínculo com o colégio, apenas o restabelecendo no momento em que concretizar o encaminhamento do estágio.

A matrícula para o estágio é automaticamente contemplada para os estudantes que realizarem o estágio de forma concomitante com o curso.

### **11.1.4.4 - Matrícula de estudantes que necessitam integralizar módulo ou etapa**

É facultada a matrícula apenas nos componentes curriculares pendentes nos casos em que os estudantes necessitam integralizar um módulo ou etapa, em função de reprovação ou adaptação curricular.

### **11.1.5 - TRANCAMENTO E CANCELAMENTO DE MATRÍCULA**

O trancamento de matrícula é concedido aos estudantes matriculados nos cursos de Ensino Profissional de Nível Técnico, podendo ser total ou parcial, de acordo com as normas constantes na RESOLUÇÃO POLITÉCNICO/UFSM Nº 001/2006, que se encontra em anexo.

O cancelamento da matrícula significa o desligamento do estudante e a perda ao direito à vaga, podendo ser solicitado em qualquer época do ano.

Os estudantes matriculados nos cursos de Educação Profissional Técnica de Nível Médio, ao realizarem o cancelamento da matrícula, podem solicitar a certificação de qualificação profissional referente ao(s) módulo(s) qualificador(es) cursado(s) e no(s) qual(is) tenha realizado prática profissional, dependendo do curso técnico e do que consta no Plano de Curso.

## 11.1.6 - APROVEITAMENTO DE CONHECIMENTOS E EXPERIÊNCIAS

Os pedidos de aproveitamento de estudos, conhecimentos e experiências obedecem ao que determina os Planos de Curso e poderão ser requeridos, nos termos do ATO NORMATIVO POLITÉCNICO/UFSM 001/2015, através de instrumento próprio obtido junto à Secretaria Escolar, observados os prazos determinados no Calendário Escolar.

O aproveitamento de conhecimentos e experiências anteriores do estudante, desde que relacionados com o perfil profissional de conclusão da qualificação ou habilitação profissional, para prosseguimento de estudos, poderá ser concedido conforme a legislação vigente.

Os instrumentos utilizados na avaliação dos conhecimentos, saberes e competências, bem como parecer descritivo, serão arquivados juntamente com a documentação do estudante. A elaboração e a seleção dos instrumentos levarão em consideração as peculiaridades das disciplinas a serem aproveitadas.

## 11.1.7 - ORGANIZAÇÃO CURRICULAR DOS CURSOS TÉCNICOS

A organização curricular dos cursos técnicos obedece ao que consta nos respectivos Planos de Curso.

A maioria dos cursos técnicos organiza-se em módulos, concebidos como unidades formativas e de qualificação profissional, e permitem diversificação de itinerários ou trajetórias de formação.

Visando contemplar aos princípios da mobilidade, não são estabelecidos vínculos entre os módulos qualificadores nem pré-requisitos na operacionalização das disciplinas, exceto no Curso Técnico em Informática, em que isso se faz necessário em determinadas linhas de desenvolvimento de alguns módulos.

De acordo com a Resolução CNE/CP 01/21, o planejamento curricular fundamenta-se no compromisso ético da instituição educacional em relação à concretização do perfil profissional de conclusão do curso, definido pela explicitação dos conhecimentos, saberes e competências profissionais e pessoais, tanto aquelas que caracterizam a preparação básica para o trabalho, quanto as comuns para o respectivo eixo tecnológico, bem como as específicas de cada habilitação profissional e das etapas de qualificação e de especialização profissional técnica que compõem o correspondente itinerário formativo.

O currículo é organizado segundo as diretrizes da Resolução CNE/CP 01/2021 e adequado às novas alterações legislativas, de acordo com a Resolução CEB/CNE 03/2008, que dispõe sobre a instituição e implantação do Catálogo Nacional dos Cursos Técnicos de Nível Médio, bem como suas atualizações.

Pressupõe ainda procedimentos didáticos pedagógicos constituídos de atividades **teóricas e práticas** contextualizadas e **de projetos** voltados para o desenvolvimento de capacidade de solução de problemas, a uma formação inicial, tendo como pressuposto o **"aprender a aprender"**, diante da necessidade de uma aprendizagem a ser continuamente renovada.

Para tanto, incentiva-se as atividades que não sejam apenas de preleção, como atividades em laboratório, bibliotecas, pesquisas, uso da internet, atividades individuais. Essas atividades entrarão no cômputo da carga horária nos termos do item II do Art. 2º da Resolução CNE/CES 3, de julho de 2007, as quais poderão ser admitidas para integralização do currículo, no máximo 20% de carga horária deste, com base no Art. 1º da Resolução CNE/CES 2/2007.

## 11.1.8 - SISTEMÁTICA DE AVALIAÇÃO DOS ESTUDANTES

A avaliação da aprendizagem dos estudantes seguirá as normas vigentes na UFSM, sendo expressa em notas de zero (0) a dez (10,00) atribuídas pelos docentes responsáveis pelas disciplinas.



Nesse sentido, para ser aprovado nas disciplinas, o estudante deverá ter a frequência mínima de 75% nas aulas e nota média sete (7,00).

O estudante que alcançar nota média inferior a sete (7,00) e possuir frequência mínima, deverá se submeter à avaliação final (exame). A nota mínima para a aprovação na disciplina, após a realização do exame (avaliação final), é cinco (5,00), obtida através da média aritmética das notas das avaliações parciais e final.

Aos alunos que não possuírem a frequência mínima de 75%, é vedado o direito de realização da avaliação final.

A composição das notas e os meios de avaliação ficarão a critério de cada professor, respeitando as normas da UFSM no que se refere ao número, à forma e à frequência de avaliações. Para tanto, os docentes levarão em consideração também o Art. 34 da Resolução CNE/CEB nº 06/2012:

A avaliação da aprendizagem dos estudantes visa à sua progressão para o alcance do perfil profissional de conclusão, sendo contínua e cumulativa, com a prevalência dos aspectos qualitativos sobre os quantitativos, bem como dos resultados ao longo do processo sobre os de eventuais provas finais. (BRASIL, 2012, p. 9)

Cabe destacar que, para os estudantes participarem das avaliações, como parte integrante do processo, será exigido que estejam regularmente matriculados e frequentando as atividades referentes à disciplina.

#### **11.1.9 - REGISTRO E CONTROLE DAS ATIVIDADES DE AULA**

Os registros das atividades de ensino-aprendizagem desenvolvidas, das bases tecnológicas trabalhadas e os referentes ao aproveitamento e à assiduidade dos estudantes são feitos através de instrumento específico para cada disciplina.

O lançamento dos desempenhos dos estudantes no sistema de controle acadêmico disponível no Portal do Professor, na página da UFSM, é feito no final do semestre, pelo professor responsável pela disciplina.

As planilhas de desempenho, no final do semestre, deverão ser encaminhadas à Secretaria Escolar para serem arquivadas.

#### **11.1.10 - CERTIFICADOS E DIPLOMAS DOS CURSOS TÉCNICOS**

Aos estudantes que obtiverem aprovação em todas as disciplinas previstas no currículo do curso e tiverem realizado o estágio supervisionado de habilitação profissional ou Trabalho de Conclusão de Curso, nos cursos em que o mesmo são obrigatório, será conferido o Diploma com o título de **Técnico** no respectivo Eixo Tecnológico, e o histórico escolar no qual são relacionadas as disciplinas, o semestre do ano em que foram cursadas e explicitada a carga horária utilizada para o seu desenvolvimento.

Aos estudantes que obtiverem aprovação em todas as disciplinas relativas a um ou mais módulos qualificadores e desejarem se desvincular do curso, será concedido certificado de qualificação profissional referente ao(s) módulo(s) cursado(s), observando o que determina o Plano de Curso.

No verso do certificado, são relacionadas as disciplinas, a carga horária utilizada para o desenvolvimento das mesmas, bem como o ano de conclusão do módulo.

#### **11.1.11 - ESTÁGIO**

O Estágio de Habilitação Profissional, quando previsto pelo Curso, é obrigatório para a obtenção do título de Técnico, tendo carga horária mínima fixada no Plano de Curso e é realizado em

conformidade com a legislação vigente e o **Regulamento Geral de Estágios Curriculares Supervisionados dos Cursos Técnicos e de Graduação do Colégio Politécnico da UFSM**, aprovado pelo Conselho Diretor, que se encontra em anexo.

Em alguns cursos técnicos, o estudante poderá optar pela realização do Trabalho de Conclusão de Curso em substituição ao Estágio Curricular Supervisionado de acordo com as normas estabelecidas nos Planos de Curso.

No período em que os estudantes estiverem realizando estágio, é realizada matrícula com finalidade específica de estágio.

O estudante, para manter os benefícios estudantis, deverá realizar o estágio curricular obrigatório no semestre posterior à conclusão do curso.

### **11. 2 - DA EDUCAÇÃO PROFISSIONAL TECNOLÓGICA DE GRADUAÇÃO**

As normatizações dos Cursos Superiores de Tecnologia seguem o Projeto Pedagógico dos Cursos, o Regimento Interno dos Cursos Superiores de Tecnologia e de Pós-Graduação do Colégio Politécnico da UFSM, as Resoluções da Pró-Reitoria de Graduação (PROGRAD) e do Departamento de Registro e Controle Acadêmico (DERCA), da Universidade Federal de Santa Maria.

O Regimento Interno dos Colegiados dos Cursos Superiores de Tecnologia e de Pós-Graduação do COLÉGIO POLITÉCNICO DA UFSM foi elaborado e aprovado no ano de 2009 e se encontra em anexo.

### **11. 3 - DA EDUCAÇÃO PROFISSIONAL TECNOLÓGICA DE PÓS-GRADUAÇÃO**

As normatizações do Curso de Pós-Graduação Mestrado Profissional em Agricultura de Precisão seguem o Projeto Pedagógico do Curso, o Regimento Interno dos Cursos Superiores de Tecnologia e de Pós-Graduação do Colégio Politécnico da UFSM, as Resoluções da Pró-Reitoria de Pós-Graduação e Pesquisa (PRPGP) e do Departamento de Registro e Controle Acadêmico (DERCA), da Universidade Federal de Santa Maria.

O Regimento Interno dos Colegiados dos Cursos Superiores de Tecnologia e de Pós-Graduação do COLÉGIO POLITÉCNICO DA UFSM foi elaborado e aprovado no ano de 2009 e se encontra em anexo.

### **11. 4 - DO ENSINO MÉDIO**

#### **11.4.1 - SELEÇÃO E PREENCHIMENTO DE VAGAS NO ENSINO MÉDIO**

A admissão de estudantes para ingresso na primeira série do Ensino Médio, no Colégio Politécnico da UFSM, é feita através de Prova de Seleção, conforme disposição regimental regulada por Edital.

A aprovação no processo seletivo garante vaga na primeira série, não havendo possibilidade de posicionamento em séries seguintes, conforme o **ATO NORMATIVO POLITÉCNICO/UFSM Nº 002/2012**, aprovado na 1ª Sessão do Conselho Diretor do COLÉGIO POLITÉCNICO DA UFSM, em 03 de janeiro de 2012.

Até o início do período letivo, serão efetuadas tantas chamadas quanto necessárias para o preenchimento das vagas publicadas no Edital de Seleção, obedecendo, rigorosamente, à ordem de classificação.

Após o início do período letivo, poderão ser efetuadas chamadas para o preenchimento das vagas legalmente existentes, até 20 (vinte) dias após o início do período letivo, obedecendo-se à ordem de classificação da Prova de Seleção.

Caberá à Secretaria Escolar, juntamente com a Coordenação do Curso, a responsabilidade de proceder o levantamento das vagas existentes, bem como efetuar a chamada dos candidatos.

O candidato chamado terá o prazo estabelecido no comunicado para realizar a matrícula. O não pronunciamento implicará na perda do direito à vaga.

É desconsiderado o período anterior à realização da matrícula dos estudantes chamados após o início das atividades letivas, para proceder a frequência destes.

Para os estudantes chamados após o início das atividades letivas, as avaliações e os conteúdos serão recuperados conforme instruções do Departamento de Ensino, Supervisão Escolar e Coordenação do Curso.

### **11.4.2 - MATRÍCULA E REMATRÍCULA DOS ESTUDANTES**

O período de matrícula para os estudantes novos é divulgado no ato de realização das provas de seleção e a rematrícula, para estudantes que já estão na escola, acontece sempre no final do ano letivo em data fixada pela Coordenação do Curso.

### **11.4.3 - TRANCAMENTO E CANCELAMENTO DE MATRÍCULA**

O trancamento de matrícula é concedido aos estudantes nos termos do Regimento Interno do Colégio Politécnico da UFSM.

O cancelamento da matrícula significa o desligamento do estudante e a perda ao direito à vaga, podendo ser solicitado em qualquer época do ano.

### **11.4.4 - TRANSFERÊNCIAS**

A transferência de estudantes para ingresso no Ensino Médio do Colégio Politécnico da UFSM é feita obedecendo ao que dispõe o **ATO NORMATIVO POLITÉCNICO/UFSM Nº 002/2012**, aprovado na 1ª Sessão do Conselho Diretor do COLÉGIO POLITÉCNICO DA UFSM, em 03 de janeiro de 2012.

### **11.4.5 - ADAPTAÇÃO**

A adaptação de estudos está prevista no Regimento Interno do Colégio Politécnico da UFSM.

Ao realizar a matrícula, o estudante deverá assinar um termo comprometendo-se a realizar as adaptações necessárias.

Nos estudos de adaptação, o estudante deverá atingir os índices de aproveitamento estabelecidos pela sistemática de avaliação adotada pelo Colégio.

### **11.4.6 - APROVEITAMENTO DE ESTUDOS**

Os pedidos de aproveitamento de estudos no Ensino Médio obedecem ao que dispõe o Regimento Interno do Colégio Politécnico da UFSM e a legislação vigente, devendo ser requeridos antes do término do período letivo, ou seja, antes do Conselho de Promoção.

### **11.4.7 - AVALIAÇÃO DOS ESTUDANTES**

*A avaliação tem que deixar de ser um processo terminal para se transformar na busca incessante de compreensão das dificuldades do educando e na dinamização de novas oportunidades de conhecimento. (HOFFMANN)*

Uma avaliação de qualidade compromete professor e estudante e, para o estudante, estimula o seu desenvolvimento, desperta-o para as suas possibilidades, cria expectativas positivas, aguça a curiosidade e eleva a autoestima, que são condições essenciais para alcançar o sucesso escolar.

A avaliação presta-se para que o docente se autoavalie quanto à sua qualidade e ao seu comprometimento com o processo ensino-aprendizagem.

A avaliação, como uma prática de investigação contínua, cumulativa, sistemática e compartilhada, destina-se a verificar se houve aprendizagem, e a apontar caminhos para o processo educativo.

A avaliação como processo deve servir para alterar a prática tanto de estudantes, como de professores.

### **Ao Professor destina-se a:**

- avaliar o processo educativo a fim de confirmar ou redimensionar a sua programação;
- viabilizar estratégias pedagógicas adequadas à promoção do sucesso escolar;
- repensar, adaptar e reconstruir o processo de ensino.

### **Ao estudante serve para:**

- constatar suas dificuldades e seus avanços, levando-o a redimensionar a sua ação;
- rever a sua metodologia de estudo e seu tempo dedicado aos estudos extraclasse;
- melhorar sua concentração em sala, caso seu aproveitamento tenha sido insatisfatório.

## **SISTEMÁTICA DE AVALIAÇÃO DO ENSINO MÉDIO**

A avaliação do desempenho do estudante será contínua e cumulativa, com prevalência dos aspectos qualitativos sobre os quantitativos e dos resultados ao longo do período sobre as eventuais provas finais (Art.24, inciso V, alínea "a" Lei 9.394/96).

A avaliação escolar se efetuará através do uso dos seguintes instrumentos: provas, testes, pesquisas bibliográficas, trabalhos individuais ou em grupos, elaboração e execução de projetos, participação em aula e outras modalidades planejadas pelo professor.

A avaliação dos estudantes é realizada de acordo com o Regimento Interno do Colégio Politécnico da UFSM.

O resultado das avaliações no Ensino Médio será computado, trimestralmente, sendo o ano letivo dividido em **três trimestres**.

Em cada trimestre, poderá haver um período determinado pela Coordenação do Curso, para as avaliações.

Ao final de cada trimestre, a Coordenação do Curso fixará uma data para a entrega dos resultados da apuração da aprendizagem, da frequência e dos relatórios da recuperação paralela.

O resultado da Avaliação Escolar será expresso em notas de 0,0 (zero) a 10,00 (dez), permitindo-se a fração de décimos.

Ao término do ano letivo, serão publicados os resultados parciais referentes ao aproveitamento e assiduidade dos estudantes.

A Coordenação fixará datas destinadas para a realização de exames finais.

Serão de competência do professor de cada disciplina a elaboração e o julgamento dos trabalhos de avaliação e registro de frequência.

Compete à Coordenação do Curso analisar os trabalhos de Avaliação Escolar e propor ao professor sua adequação, caso os mesmos não atendam aos objetivos propostos.

Sempre que a avaliação demonstrar que o rendimento da turma é insatisfatório, o professor deverá rever as estratégias de ensino-aprendizagem e refazer o processo de ensino-aprendizagem e avaliativo como um todo.

Considera-se rendimento insatisfatório quando:

- a - Mais de 50% dos estudantes apresentarem aproveitamento inferior a 5,0.
- b - Um número expressivo de estudantes apresentarem aproveitamento inferior a 5,0 e outro não superior a 7,0.
- c - Quando o aproveitamento for insatisfatório e não se enquadrar nas situações acima, o atendimento deverá ser individualizado ou em grupos, preferencialmente através de atividades extraclasse.

#### **11.4.7.1 - FREQUÊNCIA NO ENSINO MÉDIO**

É de competência do professor registrar e controlar a frequência dos estudantes às aulas ou atividades letivas, entregando à Coordenação do Curso, nos prazos estabelecidos.

É exigida a frequência mínima de 75% do total de horas letivas para a aprovação.

O estudante que deixar de comparecer a 25% do total das atividades letivas estará automaticamente reprovado na série.

#### **11.4.7.2 - APROVEITAMENTO, APROVAÇÃO E REPROVAÇÃO NO ENSINO MÉDIO**

Estará aprovado na disciplina o estudante cuja média dos trimestres for igual ou superior a 7,0 (sete) e a frequência mínima de 75% no conjunto das atividades letivas.

Para apurar a média anual dos trimestres, será realizada a média aritmética simples das notas trimestrais.

A média anual corresponderá à soma das médias trimestrais dividido por três:

$$\text{MÉDIA ANUAL} = \frac{1^{\circ} \text{ trim.} + 2^{\circ} \text{ trim.} + 3^{\circ} \text{ trim.}}{3}$$

O estudante que obtiver desempenho inferior a 7,0 (sete) e tiver frequência mínima de 75% no conjunto das atividades letivas prestará exame, que se refere a um instrumento de avaliação com valor 10,0. A média final, após o exame, corresponderá ao valor de 60% da média anual somado a 40% da nota obtida no exame. Assim, havendo preponderância do processo anual de avaliação sobre a nota do exame.

$$\text{MÉDIA FINAL} = (\text{Média anual} \times 0,6) + (\text{Nota do exame} \times 0,4)$$

Sendo o resultado igual ou superior a 5,0 (cinco), o estudante estará aprovado, condição para o estudante concluir a série. O estudante reprovado em uma ou mais disciplinas estará reprovado na série.

### 11.4.7.3 - RECUPERAÇÃO PARALELA NO ENSINO MÉDIO

A recuperação paralela, com sentido preventivo, é realizada como parte integrante do processo ensino-aprendizagem, mediante ao acompanhamento dos estudantes, a fim de prevenir ou suprir falhas.

A recuperação paralela é **obrigatoriamente** oferecida sempre que houver estudantes com aproveitamento igual ou inferior a 5,0.

É obrigatória ao estudante, cujo aproveitamento for inferior a 5,0, a participação nas atividades de recuperação paralela, incluindo as de avaliação.

As atividades realizadas, com vistas à recuperação paralela do estudante, são de responsabilidade do professor, assessorado pela Coordenação do Curso.

O professor deverá entregar à Coordenação do Curso uma planilha que conste o nome dos estudantes que apresentarem rendimento insatisfatório, datas, frequências, estratégias e atividades oferecidas para a melhoria da aprendizagem.

No processo de recuperação paralela, é obrigatória a participação dos estudantes com aproveitamento inferior a 5,0 nas atividades oferecidas pelo professor da disciplina, porém o resultado destas não deverá influenciar na nota do trimestre em curso. As atividades de recuperação paralela serão realizadas no turno da tarde, conforme o horário estabelecido pela Coordenação do Curso.

### 11.4.8 - DISPOSIÇÕES GERAIS PARA O ENSINO MÉDIO

Será permitida a revisão da Prova de Exame, quando requerida à Coordenação do Curso pelo interessado, dentro de 24 (vinte e quatro) horas após a publicação dos resultados, fundamentado o pedido.

Quando a solicitação for deferida, a Coordenação do Curso e a Supervisão Escolar designarão uma banca que fará a revisão da prova, tendo plena competência para confirmar ou alterar a nota.

O resultado da revisão é dado através de parecer da banca, registrado no próprio requerimento de revisão.

A avaliação final (exame) poderá ser realizada através de provas escritas ou práticas, devendo os instrumentos ficarem arquivados na Secretaria Escolar, após aplicação e correção, por um prazo mínimo de um ano após a conclusão do curso, ou a evasão do referido estudante.

Deve haver ata para a realização dos exames finais.

O professor deverá entregar, juntamente com os instrumentos de avaliação dos estudantes, um modelo contendo gabarito e valor correspondente de cada questão.

Em caso de prova prática, deverá existir documento no qual constem os aspectos que foram avaliados, critérios de avaliação e o desempenho do estudante em cada item avaliado.

### 11.4.9 - RESULTADOS DAS AVALIAÇÕES NO ENSINO MÉDIO

Os resultados das avaliações dos trimestres e as planilhas de frequência deverão ser entregues à Coordenação do Curso ou, segundo sua determinação, nos prazos estabelecidos trimestralmente por esta.

O lançamento das notas dos estudantes no sistema de controle acadêmico disponível no Portal do Professor, na página da UFSM, é feito, no final do trimestre, pelo professor responsável pela disciplina.

As notas do último trimestre e as médias anuais devem ser entregues à Coordenação do Curso em até três dias úteis a contar da data fixada para o término da avaliação da disciplina.



As notas dos Exames Finais devem ser entregues à Coordenação do Curso em até 3 dias úteis após a realização das provas.

Essas normas relativas à avaliação aplicam-se a todas as séries e turmas do Ensino Médio do Colégio Politécnico da UFSM.

### **11.4.10 - DIVULGAÇÃO DOS RESULTADOS NO COLÉGIO POLITÉCNICO DA UFSM**

A Secretaria Escolar é o órgão responsável pela divulgação oficial dos resultados do aproveitamento dos estudantes.

Haverá, ao final de cada trimestre, uma data na qual serão publicados os resultados oficiais relativos ao aproveitamento e frequência dos estudantes do Ensino Médio.

Ao final dos períodos letivos, serão publicados os resultados parciais, referentes ao aproveitamento e à assiduidade dos estudantes.

Os resultados da avaliação dos **Exames** somente serão divulgados após a realização dos Conselhos de Promoção.

### **11.4.11 - DAS ATAS DE REALIZAÇÃO DE PROVAS NO COLÉGIO POLITÉCNICO DA UFSM**

É obrigatória a existência de ata para a realização dos Exames Finais.

As atas devem ser assinadas pelos estudantes presentes, pelo professor titular da disciplina e pelos professores que compõem a banca, quando houver, e posteriormente visadas pela Coordenação do Curso e/ou pela Secretaria Escolar.

### **11.4.12 - DOS CONSELHOS**

#### **Conselho de Classe e Conselho de Promoção.**

A escola poderá realizar Conselhos de Classe no final de cada trimestre, e, obrigatoriamente, Conselho de Promoção após a realização dos Exames finais para o Ensino Médio.

O comparecimento **dos professores** às reuniões do Conselho de Classe e de Promoção é obrigatório e os mesmos somente serão realizados com a presença de, no mínimo, 75% dos seus membros efetivos.

As datas para realização dos Conselhos são fixadas no Calendário Escolar, que é homologado pelo Conselho Diretor do Colégio.

A dinâmica de operacionalização dos Conselhos de Classe e de Promoção são regulamentados e aprovados pelo Colegiado.

#### **11.4.12.1 - CONSELHO DE CLASSE**

##### **Objetivos:**

- proporcionar uma visão clara das condições do educando, pela coleta contínua e progressiva de dados, provendo-os de parecer significativo sobre o desenvolvimento do estudante e realizar o diagnóstico de suas necessidades, configurando o grupo, através das avaliações individuais.

- oportunizar avaliação e reajuste do trabalho, sugerindo alternativas de atuação de acordo com o diagnóstico individual e da turma.

##### **Caracteriza-se por:**

Um trabalho efetivo do Conselheiro de Turma, junto aos estudantes, ao final de cada trimestre, no sentido de analisar os diversos fatores que influenciam no aproveitamento da turma.

Compete ao professor conselheiro analisar conjuntamente com estudantes e demais professores o desempenho individual e da turma, bem como sugerir estratégias de solução.

O conselheiro de turma poderá assessorar-se de professores, da Coordenação do Curso, Supervisão Escolar e Direção do Departamento para a realização de seu trabalho.

A partir de uma avaliação preliminar, poderá ocorrer reunião com todos os professores da turma.

### **11.4.12.2 - CONSELHO DE PROMOÇÃO**

O Conselho de Promoção será realizado após os Exames finais, no Ensino Médio, sendo Coordenado pela Coordenação do Ensino Médio.

#### **OBJETIVOS:**

- analisar se o estudante está apto a prosseguir seus estudos na série seguinte.
- elaborar um parecer, sugerindo medidas consideradas importantes para a evolução do processo educativo do estudante.

#### **Critérios para análise:**

Os critérios estabelecidos para análise poderão ser alterados caso seja de vontade unânime dos membros do Conselho de Promoção.

Todos os estudantes que não atingirem a média 5,0 (cinco), serão colocados em Conselho de Promoção para análise, segundo os critérios a seguir.

#### **Não será analisado pelo Conselho de Promoção o estudante que:**

1. Não alcançar média anual de 4,5 no componente curricular, salvo tenha atingido no exame score igual ou superior a 5,0.
2. Ter sido aprovado pelo conselho do ano anterior na disciplina em que houver reprovado.
  - a) Se coincidir a disciplina em que o estudante foi aprovado no ano anterior, este não poderá ser novamente promovido pelo conselho.
  - b) Se não for o mesmo componente curricular, o caso merecerá um estudo mais criterioso, levando-se em consideração a promoção ocorrida no ano anterior.
3. Não tenha assiduidade igual ou superior a 75% na disciplina em que foi reprovado.

#### **A análise dos estudantes será feita, individualmente, levando-se em consideração os seguintes aspectos:**

- a) interesse do estudante pelo componente curricular;
- b) participação, atenção e desempenho durante as aulas;
- c) responsabilidade no que se refere à entrega de trabalhos nas tarefas estipuladas pelo professor;
- d) frequência às aulas;
- e) ausência nas avaliações;
- f) condições gerais do estudante em acompanhar componentes seguintes se lhe for dada uma nova chance;
- g) atendimento a solicitações e orientação da Direção e professor Conselheiro da turma e professor da disciplina;
- h) Sanções disciplinares do ano em curso.

## **Dinâmica do Conselho de Promoção:**

Abertura  
Reflexão

Objetivos do Conselho Promoção

## **Desenvolvimento do conselho:**

Os dados dos estudantes serão expostos para análise dos componentes do Conselho de Promoção e seguirá os seguintes passos:

- a) análise da situação de cada estudante e elaboração de parecer tendo em vista a evolução do processo educativo, segundo os critérios pré-estabelecidos;
- b) o professor da(s) disciplina(s) exporá ao Conselho a situação geral do estudante que não obteve os pontos necessários para aprovação, baseando-se nos critérios pré-estabelecidos;
- c) o professor deverá levar ao Conselho de promoção parecer escrito sobre o desempenho de todos os estudantes reprovados em sua disciplina;
- d) o Coordenador do Curso, o Supervisor Escolar e demais professores poderão contribuir para um melhor julgamento, expondo a situação do estudante;
- e) votarão todos os professores regentes de classe da referida turma;
- f) a decisão de aprovação ou reprovação será tomada por maioria (metade mais um dos integrantes do conselho);
- g) em caso de empate na votação do Conselho, caberá a decisão final ao professor da disciplina em questão;
- h) a votação deverá ser nominal, registrada e justificada;
- i) os resultados do Conselho de Promoção serão publicados pela Secretaria Escolar;
- j) elaboração do parecer com as recomendações para o ano seguinte, do estudante em análise;
- l) Os acréscimos determinados pelo Conselho de Promoção deverão ser feitos na nota do Exame.

## **Decisões de Conselho:**

- a) as decisões do Conselho são soberanas e de responsabilidade do grupo de professores;
- b) os esclarecimentos aos pais e/ ou responsáveis ou ao próprio estudante serão dados pela Coordenação do Curso, com base no parecer dado pelos professores, durante o Conselho;
- c) as discussões e decisões do Conselho de Promoção são de caráter sigiloso;
- d) ao término da análise de todos os estudantes da turma, poderá ser retomado algum caso, em atendimento à solicitação de qualquer um dos membros do Conselho de Classe, por persistir alguma dúvida na avaliação;
- e) o estudante que for aprovado pelo Conselho de Promoção, no ano seguinte, será chamado e notificado, responsabilizando-se pela situação;
- f) as notas dos estudantes reprovados em Exame somente serão lançadas oficialmente após o Conselho de Promoção;
- g) as decisões do Conselho de Promoção cabem recurso ao Colegiado.

## 11.5 - DO PROEJA

O Programa Nacional de Integração da Educação Básica na Modalidade de Educação de Jovens e Adultos – PROEJA - é desenvolvido segundo o que determina o Decreto 5.840 de 13 de julho de 2006, e atualmente encontra-se em construção o Projeto de Articulação da oferta de Educação Profissional juntamente com a Educação de Jovens e Adultos, em parceria com o Instituto Estadual de Educação Olavo Bilac.

## 11.6 - NORMAS GERAIS

### 11.6.1 - DAS PROVAS ATRASADAS

#### **NORMAS PARA REALIZAÇÃO DE PROVAS ATRASADAS**

1º - O estudante que deixar de comparecer a qualquer avaliação terá um prazo de até 02 (dois) dias úteis, a contar da realização desta, para requerer nova oportunidade, a qual deverá ser encaminhada, através de requerimento escrito, à Coordenação do Curso.

2º - Em casos de enfermidades amparadas pela Lei 1.044/69, poderá requerer nova oportunidade até 02 (dois) dias úteis a contar do término da licença.

3º - Ao requerimento deverá ser anexado, obrigatoriamente, atestado médico, comprovante militar, judicial ou eleitoral que comprovem a impossibilidade de comparecimento.

4º - Os instrumentos de avaliação a serem aplicados aos estudantes requerentes de nova oportunidade deverão referir-se aos mesmos conteúdos avaliados e ter mesmo grau de dificuldade.

5º - Cabe à Coordenação do Curso definir data, prazo ou cronograma para realização das novas avaliações.

6º - Uma vez deferido o requerimento, deverá ser dado ciência ao professor, para que este possa proceder nova avaliação.

### 11.6.2 - CONSELHEIROS DE TURMA

Extingue-se a obrigatoriedade da existência de professor conselheiro e líder de turma para os cursos da educação profissional.

#### **O QUE É NECESSÁRIO PARA SER UM BOM CONSELHEIRO DE TURMA**

**LIDERANÇA:** capacidade e disposição de aceitar com interesse a orientação pela qual é responsável. Essa responsabilidade vai ao encontro de objetivos comuns, das necessidades e aperfeiçoamento de cada um e de todos solidariamente.

**SOCIABILIDADE:** traduz-se na facilidade de se entrosar com a turma, promovendo o espírito de colaboração, senso de humor, bom relacionamento e dinâmica de grupo.

**EMPATIA:** procura estar sempre a par dos problemas dos seus regidos, compreendendo esses problemas e participando de suas esperanças e temores.

**CONFIANÇA:** procura estabelecer um clima amigável em que o outro se sinta aceito, à vontade, recebendo atenção, interesse pela sua pessoa e seus problemas.

Ajudá-lo com mais propriedade na defesa de seus interesses e na promoção de seu bem estar.

**ENTUSIASMO:** dedicação a objetivos para além do seu próprio EU, consagrando-se generosamente ao ideal de uma vocação sublime.

**JEITO:** modo de ser, agir, muito pessoal, disposição do espírito, índole, caráter, habilidade, capacidade.

**O QUE O PROFESSOR CONSELHEIRO DE UMA TURMA DEVE TER SEMPRE PRESENTE:**

- Ser amigo da turma, contribuindo para que seus estudantes tenham um bom rendimento escolar, promovendo um clima de bem estar na turma.
- Manter-se continuamente informado sobre a situação geral da turma: aproveitamento, disciplina, relacionamento, frequência e, sempre que houver necessidade, pedir ajuda.
- Auxiliar seus estudantes a organizar seu horário de estudo e dar-lhes pistas para adquirirem um método adequado de estudo.
- Participar ativamente do Conselho de Classe na coleta e no fornecimento de informações e sugestões sobre a turma.
- Procurar, em caso de baixo rendimento, alertar a turma para o fato, estimulando-a a render mais.
- Encaminhar os estudantes que necessitam de atendimento especial.
- Através do exemplo, desenvolver na turma a cortesia e a imparcialidade.
- Procurar, junto aos aconselhados, resolver pequenos problemas de forma discreta, evitando ferir a sensibilidade da comunidade escolar e a ética profissional.
- Ser receptivo às contribuições dos colegas.
- Dialogar com a classe sobre dificuldades de ordem pedagógica e disciplinar.
- Analisar e discutir as atitudes da turma, ressaltando aspectos positivos.
- Incentivar-se com os professores da turma, para examinar as dificuldades da mesma.

É atribuição dos professores conselheiros de turma repassar para os estudantes os resultados das deliberações dos conselhos de classe.

## **12 - AVALIAÇÃO DO PROJETO PEDAGÓGICO**

O Colégio procede, ao final de cada ano letivo, a avaliação de todas as suas realizações, em face dos objetivos expressos, no Projeto Pedagógico, com vistas à atualização do diagnóstico, das necessidades e aspirações da comunidade em que atua.

### **INSTRUMENTOS:**

Serão usados como instrumentos para avaliação do Projeto Pedagógico de 2020, os seguintes:

- Relatórios;
- Rendimento do Corpo Discente;
- Evasão, transferências, cancelamentos e outros tipos de desistências;
- Desempenho do Corpo Docente;
- Decisões de Reuniões;
- Fichas;
- Análise do Projeto Pedagógico;
- Outros.

### **INDICADORES:**

- Realização das ações programadas;
- Observância de prazos;
- Índices de aprovação dos estudantes;
- Assiduidade dos estudantes, professores e servidores técnico-administrativos;

- Mudança de comportamento face aos problemas constatados durante a realização do diagnóstico da situação escolar.

O Projeto Pedagógico do Colégio Politécnico da UFSM será avaliado constantemente e será considerado:

**PLENAMENTE SATISFATÓRIO:**

Será considerado plenamente satisfatório se forem atingidos os objetivos e realizada a maioria das atividades aqui propostas.

**SATISFATÓRIO:**

Será considerado satisfatório se grande parte dos objetivos e das atividades aqui propostas, forem atingidos e realizados dentro das previsões.

**NÃO SATISFATÓRIO:**

Se apenas parte dos objetivos e as atividades aqui propostas, forem atingidos e realizados dentro das previsões.

**MATERIAIS:** Relatórios, Projeto Pedagógico, Fichas de Avaliação, Anotações, Atas.

**TÉCNICAS:**

No decorrer do ano letivo serão realizadas avaliações parciais por Departamentos.

Ao final do ano, através de uma avaliação final, juntamente com os responsáveis pela elaboração do Plano.

A avaliação processar-se-á continuamente através de constatações do desenvolvimento das atividades propostas.

Após compatibilizar o previsto com o realmente realizado, será elaborado o Relatório Anual, o qual servirá de subsídio para a análise do Projeto Pedagógico de 2021 e a elaboração do Projeto Pedagógico de 2022.



## REFERÊNCIAS

- BRASIL. Lei nº. 9.394, de 20 de dezembro de 1996. Estabelece as diretrizes e bases da educação nacional. **Diário Oficial [da] República Federativa do Brasil**, Brasília, DF, v. 134, n.248, 23 dez. 1996. Seção I, p 27834 - 27841.
- \_\_\_\_\_. Ministério da Educação. Catálogo Nacional de Cursos Técnicos. Brasília, jul. 2008.
- \_\_\_\_\_. Ministério da Educação. Catálogo Nacional de Cursos Superiores de Tecnologia. Brasília, dez. 2006.
- \_\_\_\_\_. Decreto nº. 5.154 de 23 de julho de 2004. Regulamenta o parágrafo 2º do art. 36 e os arts. 39 a 42 da Lei nº 9.394/96, de 20 de dezembro de 1996, que estabelece as diretrizes e bases da educação nacional, e dá outras providências. Brasília, 23 jul. 2004.
- \_\_\_\_\_. Decreto nº 5.840 de 13 de julho de 2006. Institui, no âmbito federal, o Programa Nacional de Integração da Educação Básica na Modalidade de Educação de Jovens e Adultos – PROEJA, e dá outras providências.
- \_\_\_\_\_. Parecer CNE/CES nº 436/2001, que *trata e Cursos Superiores de Tecnologia - Formação de Tecnólogos*. Brasília: MEC, 2001.
- \_\_\_\_\_. Parecer CNE/CP, nº 29/2002, que *trata das Diretrizes Curriculares Nacionais no Nível de Tecnólogo*. Brasília: MEC, 2002.
- \_\_\_\_\_. Parecer CNE/CP, nº 17/2020, que *trata das Diretrizes Curriculares Nacionais para a Educação Profissional e Tecnológica*. Brasília: MEC, 2020.
- \_\_\_\_\_. Resolução CNE/CEB Nº 01/2021, que define as *Diretrizes Curriculares Nacionais Gerais para a Educação Profissional e Tecnológica*. Brasília: MEC, 2021.
- \_\_\_\_\_. Resolução CNE/CP nº 3, de 18 de Dezembro de 2002, que *institui as Diretrizes Curriculares Nacionais Gerais para a organização e o funcionamento dos cursos superiores de tecnologia*. Brasília: MEC, 2002.
- \_\_\_\_\_. Resolução CNE/CEB 03/2008, que dispõe sobre a instituição e implantação do Catálogo Nacional dos Cursos Técnicos de Nível Médio. Brasília: MEC, 2008.
- \_\_\_\_\_. Parecer nº 11/2012, que *trata das Diretrizes Curriculares para a Educação Profissional Técnica de Nível Médio*. Brasília: MEC, 2012.
- \_\_\_\_\_. Resolução CNE/CEB Nº 06/2012, que define as *Diretrizes Curriculares para a Educação Profissional Técnica de Nível Médio*. Brasília: MEC, 2012.
- \_\_\_\_\_. Secretaria da Educação Média e Tecnológica. Educação Média e Tecnológica, fundamentos, diretrizes e linhas de ação. Brasília: MEC, 1994.
- \_\_\_\_\_. Secretaria de Educação Profissional e Tecnológica. Catálogo Nacional de Cursos Técnicos. Brasília: MEC, 2008.
- \_\_\_\_\_. Secretaria de Educação Profissional e Tecnológica. Catálogo Nacional de Cursos Superiores de Tecnologia. Brasília: MEC, 2006.
- \_\_\_\_\_. Lei nº 13.409, de 28 de dezembro de 2016. Disponível em: [http://www.planalto.gov.br/ccivil\\_03/\\_ato2015-2018/2016/lei/l13409.htm](http://www.planalto.gov.br/ccivil_03/_ato2015-2018/2016/lei/l13409.htm). Acesso em: 10 dez. 2020.

\_\_\_\_\_. PLANO NACIONAL DE EDUCAÇÃO. Lei nº 13.005/2014. Disponível em: [http://www.planalto.gov.br/ccivil\\_03/\\_ato2011-2014/2014/lei/l13005.htm](http://www.planalto.gov.br/ccivil_03/_ato2011-2014/2014/lei/l13005.htm). Acesso em: 10 dez. 2020.

\_\_\_\_\_. Lei nº 13.146, de 6 de julho de 2015. Institui a Lei Brasileira de Inclusão da Pessoa com Deficiência (Estatuto da Pessoa com Deficiência). Disponível em: [http://www.planalto.gov.br/ccivil\\_03/\\_ato2015-2018/2015/lei/l13146.htm](http://www.planalto.gov.br/ccivil_03/_ato2015-2018/2015/lei/l13146.htm). Acesso em 13 jan. 2021.

BREITENBACH, Fabiane. A aprendizagem do estudante com deficiência intelectual na Educação Superior: obstáculos e possibilidades. 2018. Tese (Doutorado em Educação) - Universidade Federal de Santa Maria, Santa Maria, 2018.

MANTOAN, Maria Tereza Eglêr. Inclusão escolar: o que é? por quê? Como fazer? São Paulo: Ed. Moderna, 2003.

MEC. CONSELHO NACIONAL DE EDUCAÇÃO. CONSELHO PLENO. RESOLUÇÃO CNE/CP Nº 2, de 22 de dezembro de 2017. Disponível em: [http://www.lex.com.br/legis\\_27593246\\_RESOLUCAO\\_N\\_2\\_DE\\_22\\_DE\\_DEZEMBRO\\_DE\\_2017.aspx](http://www.lex.com.br/legis_27593246_RESOLUCAO_N_2_DE_22_DE_DEZEMBRO_DE_2017.aspx). Acesso em: 10 dez. 2020.

WERLANG, Canrobert Kumpfer. **A Reforma da Educação Profissional**. Uma reflexão no Colégio Agrícola de Santa Maria. Santa Maria: Imprensa Universitária - UFSM, 1999.

\_\_\_\_\_. **Metodologia para Planejamentos Escolares** – Uma contribuição para elaboração de Projetos Político-pedagógicos. Santa Maria: Imprensa Universitária – UFSM, 2000.

## **13 - ANEXOS**

## RESOLUÇÃO Nº 002/2004

Estabelece normas complementares aos estágios dos cursos do CASM no atendimento ao que determina a Resolução CNE/CEB nº 1, de 21 de janeiro de 2004.

O DIRETOR DO COLÉGIO AGRÍCOLA DE SANTA MARIA, no uso de suas atribuições legais, em cumprimento a deliberação do Colegiado do CASM em reunião ordinária do dia nove de junho de dois mil e quatro, resolve:

Art. 1º - Estabelecer normas complementares aos estágios dos cursos do CASM no atendimento ao que determina a Resolução CNE/CEB nº 1, de 21 de janeiro de 2004.

Art. 2º - Nos termos dos itens II e IV do Art. 5º da Resolução CNE/CEB 01/2004, o Colégio Agrícola de Santa Maria oferecerá aos seus alunos as seguintes modalidades de estágio curricular:

I – Estágio de Habilitação Profissional obrigatório, incluído nos planos dos cursos.

II – Estágio profissional de iniciação científica, objetivando o desenvolvimento de competências para a vida cidadã e para o trabalho produtivo.

Art. 3º - Os estágios a que se refere o item I do Art. 2º desta resolução se restringem aos Cursos Técnicos, obedecendo ao que consta nos respectivos planos de curso, regulamentos de estágio e na Resolução CNE/CEB 01/2004.

Parágrafo único. A duração deste estágio deve observar o que está previsto no plano de cada Curso Técnico, podendo chegar até três vezes a carga horária mínima prevista.

Art. 4º - Os estágios a que se refere o item II do Art. 2º desta resolução, se aplicam aos Cursos Técnicos e ao Ensino Médio.

§ 1º – A duração mínima será de 150 horas e máxima de dois anos, obedecendo ao que estabelecem os parágrafos 1º e 2º do Art. 7º da Resolução CNE/CEB 01/2004, coincidindo, obrigatoriamente, com o período em que o aluno estiver cursando componentes curriculares do curso.

§ 2º - O seguro contra acidentes pessoais e o seguro de responsabilidade por danos contra terceiros serão de responsabilidade da organização concedente do estágio, diretamente ou através de agentes de integração.

§ 3º - Ficará a cargo dos Coordenadores dos cursos, o cumprimento do que determina o Art. 10 da Resolução CNE/CEB 01/2004.

Art. 5º - Casos omissos serão resolvidos pelo Colegiado do Colégio Agrícola de Santa Maria.

Art. 6º - Esta resolução entra em vigor na data de sua publicação.

GABINETE DO DIRETOR DO COLÉGIO AGRÍCOLA DE SANTA MARIA, aos nove dias do mês de junho de dois mil e quatro.

**RESOLUÇÃO Nº 003/2004**

Altera a Resolução CASM/UFSM nº 002/2004 que Estabelece normas complementares aos estágios dos cursos do CASM no atendimento ao que determina a Resolução CNE/CEB nº 1, de 21 de janeiro de 2004.

O DIRETOR DO COLÉGIO AGRÍCOLA DE SANTA MARIA, no uso de suas atribuições legais, em cumprimento a deliberação do Colegiado do CASM em reunião ordinária do dia nove de junho de dois mil e quatro, resolve:

Art. 1º - Estabelecer normas complementares aos estágios dos cursos do CASM no atendimento ao que determina a Resolução CNE/CEB nº 1, de 21 de janeiro de 2004.

Art. 2º - Nos termos dos itens II e IV do Art. 5º da Resolução CNE/CEB 01/2004, o Colégio Agrícola de Santa Maria oferecerá aos seus alunos as seguintes modalidades de estágio curricular:

I – Estágio de Habilitação Profissional obrigatório, incluído nos planos dos cursos.

II – Estágio profissional de iniciação científica, objetivando o desenvolvimento de competências para a vida cidadã e para o trabalho produtivo.

Art. 3º - Os estágios a que se refere o item I do Art. 2º desta resolução se restringem aos Cursos Técnicos, obedecendo ao que consta nos respectivos planos de curso, regulamentos de estágio e na Resolução CNE/CEB 01/2004.

Parágrafo único. A duração deste estágio deve observar o que está previsto no plano de cada Curso Técnico, podendo chegar até três vezes a carga horária mínima prevista.

Art. 4º - Os estágios a que se refere o item II do Art. 2º desta resolução, se aplicam aos Cursos Técnicos e ao Ensino Médio.

§ 1º – A duração máxima será de dois anos, obedecendo ao que estabelecem os parágrafos 1º e 2º do Art. 7º da Resolução CNE/CEB 01/2004, coincidindo, obrigatoriamente, com o período que o aluno estiver cursando componentes curriculares do curso.

§ 2º - O seguro contra acidentes pessoais e o seguro de responsabilidade por danos contra terceiros serão de responsabilidade da organização concedente do estágio, diretamente ou através de agentes de integração.

§ 3º - Ficará a cargo dos Coordenadores dos cursos, o cumprimento do que determina o Art. 10 da Resolução CNE/CEB 01/2004.

Art. 5º - Casos omissos serão resolvidos pelo Colegiado do Colégio Agrícola de Santa Maria.

Art. 6º - Esta resolução entra em vigor na data de sua publicação.

GABINETE DO DIRETOR DO COLÉGIO AGRÍCOLA DE SANTA MARIA, aos quinze dias do mês de julho de dois mil e quatro.

RESOLUÇÃO Nº 01/2006 UFSM

ENVIADO POR: GABINETE REITOR UFSM

Nº. TEL: 011 5532209001

24 FEV. 2006 15:15



MINISTÉRIO DA EDUCAÇÃO  
UNIVERSIDADE FEDERAL DE SANTA MARIA

RESOLUÇÃO N. 01/06

Altera a denominação do Colégio Agrícola de Santa Maria para Colégio Politécnico da Universidade Federal de Santa Maria.

O REITOR DA UNIVERSIDADE FEDERAL DE SANTA MARIA, no uso de suas atribuições legais e estatutárias, e considerando:

- as diretrizes da Lei N. 4.759/65;
- que atualmente o Colégio Agrícola de Santa Maria – CASM oferece cursos de ensino médio, cursos de Educação Profissional Técnica de nível médio, e cursos pós-médio, de forma integrada, articulada, concomitante e subsequente ao ensino médio, conforme dispõem o Decreto N. 5.154, de 23.06.04, e a Resolução CNE/CEB N. 1 de 03.02.05;
- que os cursos oferecidos pelo Colégio Agrícola de Santa Maria – CASM são de diferentes áreas, extrapolando a natureza para o qual foi criado, ou seja, para oferecer cursos relacionados ao setor primário da economia;
- que a alteração proposta atende aos planos regionais com o oferecimento de cursos nas mais diversas áreas de acordo com a demanda, formando profissionais aptos a colaborarem com o desenvolvimento do país;
- a proposta teve a aprovação do Colegiado do Colégio Agrícola de Santa Maria, na 3ª Sessão, de 8 de junho de 2005;
- o parecer N. 16/06 da Comissão de Legislação e Regimentos, aprovada na 653ª Sessão do Conselho Universitário, de 16.02.06, conforme Processo N. 23081.012136/2005-28.

RESOLVE:

Art. 1º Alterar a denominação do Colégio Agrícola de Santa Maria para Colégio Politécnico da Universidade Federal de Santa Maria.

Art. 2º Caberá à Pró-Reitoria de Planejamento proceder à alteração da denominação do Colégio no Sistema de Classificação Institucional, à Pró-Reitoria de Recursos Humanos a relotação dos recursos humanos e ao Departamento de Material e Patrimônio a adequação do registro dos bens móveis e equipamentos.

Art. 3º Esta resolução entra em vigor na data de sua publicação, revogadas as disposições em contrário.

GABINETE DO REITOR DA UNIVERSIDADE FEDERAL DE SANTA MARIA, aos vinte e dois dias do mês de fevereiro do ano dois mil e seis.

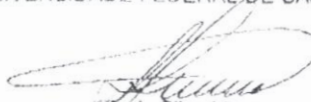
  
Clóvis Silva Lima,  
Reitor.



## RESOLUÇÃO Nº 001/2006 POLITÉCNICO/UFSM



UNIVERSIDADE FEDERAL DE SANTA MARIA  
COLÉGIO POLITÉCNICO DA UFSM

### RESOLUÇÃO POLITÉCNICO/UFSM Nº 001/2006

Normatiza o trancamento da matrícula de alunos dos Cursos Técnicos do Colégio Politécnico da UFSM.

O DIRETOR DO COLÉGIO POLITÉCNICO DA UFSM, no uso de suas atribuições legais, em cumprimento à deliberação do Colegiado do Colégio Politécnico da UFSM em reunião ordinária do dia vinte de dezembro de dois mil e seis, resolve:

Art. 1º - Normatizar o trancamento da matrícula de alunos dos Cursos Técnicos do Colégio Politécnico da UFSM.

Art. 2º - Trancamento total da matrícula:

I – O Trancamento total de matrícula é o instrumento que o Colégio Politécnico da UFSM oferece ao aluno regular, com a finalidade de permitir a manutenção do vínculo com seu curso, pelo período de um semestre letivo, nos casos de impossibilidade comprovada de acompanhamento à totalidade das atividades escolares.

II - O número de trancamentos totais de matrícula permitidos corresponde à metade do tempo previsto para a integralização do currículo. Nos cursos técnicos com currículo integralizado em 3 (três) semestres, corresponde à 1/3 (um terço).

III – Não será concedido trancamento total de matrícula no primeiro semestre de ingresso do curso.

IV - Não será concedido trancamento total de matrícula ao aluno que estiver submetido a inquérito disciplinar.

V - O trancamento total de matrícula tem validade somente por um semestre letivo.

VI - Os períodos durante os quais o aluno obtiver trancamento total de matrícula não serão computados para o tempo de integralização curricular do curso.

VII – O trancamento total exclui o direito à assistência estudantil da UFSM.

VIII – A emissão de documentos referentes à situação acadêmica deverá explicitar, de forma clara, a condição do aluno.

Art. 3º - Trancamento parcial da matrícula:

I – O Trancamento parcial de matrícula é o instrumento que o Colégio Politécnico da UFSM oferece ao aluno regular, com a finalidade de permitir o abandono de competências, apenas no semestre letivo da respectiva efetivação de matrícula.

II - O número limite de trancamentos parciais de matrícula é de dois 2 (dois) por competência a ser cursada.

III - O número máximo de trancamentos parciais de matrícula disponíveis pelo aluno é igual a **1/5 (um quinto)** do número total de competências que integralizarem o seu currículo, com arredondamento por aproximação.

IV - Não será concedido trancamento parcial de matrícula quando resultar em carga horária matriculada inferior a 1/5 (um quinto) horas-aula semestrais, no currículo de vinculação.

V - Não será concedido trancamento parcial de matrícula em competência que o requerente estiver repetindo.

VI - O trancamento parcial de matrícula tem validade somente por um semestre letivo.

Art. 4º - A rematrícula na(s) competência(s) trancada(s) estará sujeita a existência da vaga.

Art. 5º - Esta resolução entra em vigor na data de sua publicação.

GABINETE DO DIRETOR DO COLÉGIO POLITÉCNICO DA UFSM, aos vinte dias do mês de dezembro de dois mil e seis.

Canrobert Kumpfer Werlang  
Diretor do Colégio Politécnico da UFSM

## ATO NORMATIVO POLITÉCNICO/UFSM Nº 001/2007



UNIVERSIDADE FEDERAL DE SANTA MARIA  
COLÉGIO POLITÉCNICO DA UFSM

## ATO NORMATIVO POLITÉCNICO/UFSM Nº 001/2007

Normatiza os critérios de classificação dos candidatos a competências com limite de oferta de vagas.

O DIRETOR DO COLÉGIO POLITÉCNICO DA UFSM, no uso de suas atribuições legais, em cumprimento à deliberação do Colegiado do Colégio Politécnico da UFSM em reunião ordinária do dia cinco de novembro de dois mil e sete, resolve:

Art. 1º - Normatizar os critérios de classificação dos candidatos a competências com limite de oferta de vagas.

Art. 2º - Aos alunos que se encontrarem na seqüência do fluxograma do Curso Técnico ou do módulo optado, quando for o caso, será assegurado o direito à vaga nas competências, aos demais será respeitada a seqüência dos critérios relacionados a seguir:

I - Estar repetindo a competência por não ter obtido aproveitamento.

II – Ter realizado trancamento total no semestre no qual a competência foi oferecida.

III – Estar realizando matrícula na competência pela primeira vez, fora do fluxograma regular do curso.

IV – Ter realizado trancamento parcial da competência no semestre no qual a mesma foi oferecida.

V - Estar repetindo a competência por infrequência.

VI - Estar repetindo a competência por desistência.

VII – Aluno com mais idade.

Parágrafo único – Caso o aluno tenha ficado não apto em mais de uma vez na competência, será considerada a última matrícula para a aplicação dos critérios anteriores.

Art. 3º - No caso de aluno que tenha feito trancamento da competência, será avaliado o último semestre cursado pelo mesmo, aplicando-se as regras previstas no Art. 2º.

Art. 4º - Casos omissos e/ou situações não previstas serão resolvidos pela Coordenação do Curso Técnico e pelo Departamento de Pedagogia e Apoio Didático.

Art. 5º - Este ato normativo entra em vigor na data de sua publicação.

GABINETE DO DIRETOR DO COLÉGIO POLITÉCNICO DA UFSM, aos cinco dias do mês de novembro de dois mil e sete.

Canrobert Kumpfer Werlang  
Diretor do Colégio Politécnico da UFSM

## ATO NORMATIVO POLITÉCNICO/UFSM Nº 001/2009



UNIVERSIDADE FEDERAL DE SANTA MARIA  
COLÉGIO POLITÉCNICO DA UFSM

### Ato Normativo Politécnico/UFSM nº 001/2009

#### **Regulamenta a concessão de afastamento dos servidores docentes do Colégio Politécnico da UFSM para realização de ações de capacitação.**

O DIRETOR DO COLÉGIO POLITÉCNICO DA UFSM, no uso de suas atribuições legais, em cumprimento à deliberação do Colegiado do Colégio Politécnico da UFSM em sua reunião ordinária do dia 19 de outubro de dois mil e nove e respeitando a Resolução 015/2002 da UFSM, bem como a Lei nº 8.112, de 11 de dezembro de 1990, com as alterações feitas pela Lei nº 11.907, de fevereiro de 2009, que regulamentam a concessão de afastamento de servidores, resolve normatizar a concessão de afastamento dos servidores docentes do Colégio Politécnico da UFSM para realização de ações de capacitação.

Art. 1º - O afastamento será concedido para capacitação em áreas de interesse da instituição.

Art. 2º - Tanto as ações de capacitação a serem realizadas na cidade de Santa Maria/RS, quanto às realizadas fora do município, fornecem condições para o pedido de afastamento.

Art. 3º - O afastamento será de caráter parcial, para realização de cursos de atualização, aperfeiçoamento e pós-graduação, e total, apenas para realização de cursos de pós-graduação.

Art. 4º - Do afastamento parcial

I – O afastamento parcial para cursos de atualização e aperfeiçoamento será concedido cumpridas as seguintes condições:

§ 1º A concordância da(s) Coordenação(ões) de Curso em que o docente exerce atividades didáticas e do Departamento de Ensino.

§ 2º O compromisso de providenciar a substituição de suas atividades didáticas e/ou recuperá-las posteriormente.

II – O afastamento parcial para docente que ingressar em programa de pós-graduação como aluno regular será concedido cumpridas as seguintes condições:

§ 1º A permanência na instituição de 70% (setenta por cento) do quadro efetivo, podendo ser dispensada esta condição quando houver acordos de cooperação institucionais. O cálculo será feito descontando-se os docentes com afastamento total. Em caso de resultado com dízima periódica, far-se-á o arredondamento favorecendo a concessão.

§ 2º A concordância da(s) Coordenação(ões) de Curso em que o docente exerce atividades didáticas e do Departamento de Ensino.

§ 3º O cumprimento dos encargos didáticos, dispondo-se a assumir, no mínimo, 08 horas-aulas semanais.

§ 4º A participação nas convocações ou convites; desobrigando-se, no entanto, de participar em comissões e de exercer cargos e funções.

III – O afastamento parcial para docente que ingressar em programa de pós-graduação como aluno especial não será computado no cálculo dos demais afastamentos e será concedido cumpridas as seguintes condições:

§ 1º A concordância da(s) Coordenação(ões) de Curso em que o docente exerce atividades didáticas e do Departamento de Ensino.

§ 2º O compromisso de assumir competências e/ou disciplinas de sua responsabilidade, submetendo-se aos horários previamente fixados pelas coordenações.

§ 3º A compensação do período afastado, que será acordada com a direção.

#### Art. 5º - Do afastamento total

I - O afastamento total será concedido respeitando-se critérios, na seguinte ordem: o tempo de atuação do requerente no Colégio Politécnico da UFSM, em que os com maior tempo de trabalho na instituição têm precedência aos com menor tempo; o grau de titulação do candidato, em que os com menor titulação têm precedência aos com maior titulação; e o tempo de obtenção da última titulação, considerando-se o ingresso no Colégio Politécnico da UFSM, em que os titulados há mais tempo tem precedência aos titulados há menos tempo.

II - O afastamento total somente será concedido aos servidores docentes titulares de cargos efetivos há pelo menos 3 (três) anos para mestrado e 4 (quatro) anos para doutorado, incluído o período de estágio probatório, que não tenham se afastado por licença para tratar de assuntos particulares, para gozo de licença capacitação ou com fundamento neste item nos 2 (dois) anos anteriores à data da solicitação de afastamento.

III - O afastamento total para realização de programas de pós-doutorado somente será concedido aos servidores docentes titulares de cargo efetivo no respectivo órgão ou entidade há pelo menos 4 (quatro) anos, incluído o período de estágio probatório, e que não tenham se afastado por licença para tratar de assuntos particulares, para gozo de licença capacitação ou com fundamento neste item nos 4 (quatro) anos anteriores à data da solicitação de afastamento.

IV - Os servidores beneficiados por afastamentos terão que permanecer no exercício de suas funções após o seu retorno por um período igual ao do afastamento concedido.

V – A concessão do afastamento total está limitada à permanência de 90% do quadro docente na instituição. Para o cálculo desse percentual, é considerado o total de docentes efetivos em exercício no Colégio Politécnico, em que o postulante do pedido deve enquadrar-se nos 10% (dez por cento) afastados. Em caso de resultado com dízima periódica, far-se-á o arredondamento favorecendo a concessão.

VI – A concessão é condicionada à permanência de no mínimo 70% (setenta por cento) dos professores de efetiva atuação em cada curso ofertado pela instituição. Para efeitos de cálculo, será considerada como parâmetro de efetiva atuação a dedicação de 50% do tempo total de regência de classe exclusivamente no curso.

VII – Cabe ao requerente ao afastamento total a indicação de um substituto pertencente ao quadro docente do Colégio Politécnico que assuma os encargos didáticos. A indicação será devidamente analisada pela Direção, pelo Departamento de Ensino e pela Coordenação do Curso e deverá contar com a anuência do indicado, que acumulará, além de seus encargos, os do colega afastado.

VIII - Na impossibilidade de encontrar-se substituição no quadro docente do Colégio Politécnico, cabe ao candidato ao afastamento a articulação junto à Direção ou ao Departamento de Ensino para contratação de professor substituto ou outras providências.

Art. 6º - Os pedidos de afastamento serão julgados pela Comissão Especial para Afastamento, a ser constituída, e cuja composição será determinada e aprovada por este Colegiado.

Art. 7º - Cabe ao Colegiado do Colégio Politécnico da UFSM o referendo aos pedidos de afastamento, bem como o julgamento dos casos omissos.

Art. 8º - Esta normativa entra em vigor na data de sua publicação.

GABINETE DO DIRETOR DO COLÉGIO POLITÉCNICO DA UFSM, aos dezanove dias do mês de outubro de dois mil e nove.

Prof. Canrobert Kumpfer Werlang  
Diretor do Colégio Politécnico da UFSM





UNIVERSIDADE FEDERAL DE SANTA MARIA  
COLÉGIO POLITÉCNICO DA UFSM

## **ATO NORMATIVO POLITÉCNICO/UFSM Nº 003/2009**

Normatiza a realização da prática profissional de alunos com módulo concluído em curso técnico do Colégio Politécnico da UFSM.

O DIRETOR DO COLÉGIO POLITÉCNICO DA UFSM, no uso de suas atribuições legais, em cumprimento à deliberação do Colegiado do Colégio Politécnico da UFSM em sua reunião ordinária do dia 19 de outubro de dois mil e nove, resolve normatizar a realização da prática profissional de alunos com módulo concluído em curso técnico do Colégio Politécnico da UFSM.

Art. 1º - O aluno que tiver concluído todas as competências de um ou mais módulos, porém não realizou a prática profissional, deverá realizá-la segundo o que consta no Plano de Curso e no Projeto Pedagógico. Serão consideradas como prática profissional:

I – Atividades desenvolvidas em organizações; participação ou realização de pesquisas; atividades práticas realizadas como bolsista no colégio ou nos demais setores da UFSM; relatórios de visitas técnicas; participação em eventos; todas relacionadas com a área do curso técnico.

II – Deverá ser entregue, na Coordenação do Curso, um relatório sobre a prática profissional desenvolvida.

Art. 2º - Ao aluno que realizar a prática profissional, segundo a presente normativa, será concedido certificado de qualificação referente ao(s) módulo(s) cursado(s).

Art. 3º - Situações não previstas serão julgadas pelo Colegiado do Colégio Politécnico da UFSM.

Art. 4º - Esta normativa entra em vigor na data de sua publicação.

GABINETE DO DIRETOR DO COLÉGIO POLITÉCNICO DA UFSM, aos dezenove dias do mês de outubro de dois mil e nove.

Canrobert Kumpfer Werlang  
Diretor do Colégio Politécnico da UFSM



UNIVERSIDADE FEDERAL DE SANTA MARIA  
COLÉGIO POLITÉCNICO DA UFSM

**REGIMENTO INTERNO DOS COLEGIADOS DOS CURSOS SUPERIORES DE TECNOLOGIA E DE  
PÓS-GRADUAÇÃO DO COLÉGIO POLITÉCNICO DA UFSM**

**Art. 1º** - A administração e coordenação das atividades de ensino de cada Curso Superior de Tecnologia e Pós-Graduação ficarão a cargo de um Colegiado e do Coordenador.

**Art. 2º** - Os Colegiados dos Cursos Superiores de Tecnologia do Colégio Politécnico da UFSM terão a seguinte composição:

- a) coordenador do Curso, como seu presidente;
- b) coordenador substituto;
- c) dois representantes docentes que atuam no Curso Superior de Tecnologia;
- d) um representante do corpo discente;
- e) um representante local do conselho da profissão ou profissional com atuação na área de conhecimento.

§ 1º - Cada representante no Colegiado, com exceção do coordenador do curso e do coordenador adjunto, terá um suplente.

§ 2º - Os membros representantes do corpo docente e discente serão indicados por seus pares em reunião específica.

§ 3º - O mandato dos membros dos colegiados será de 2 (dois) anos, podendo haver recondução.

§ 4º - Perderão o mandato, os membros que deixarem de exercer a função que representam.

§ 5º - Será computado o tempo de 1 (uma) hora semanal na carga horária de cada membro docente, integrante do Colegiado do Curso.

**Art. 3º** - Os Colegiados dos Cursos de Pós-Graduação do Colégio Politécnico da UFSM terão a seguinte composição:

- a) coordenador do Curso, como seu presidente;
- b) coordenador substituto;
- c) dois docentes representantes da área de concentração. Nos cursos em que houver mais de uma área de concentração, cada área será representada por um docente;
- d) dois representantes do corpo discente, sendo um aluno que esteja cursando disciplinas e um em fase de elaboração de Dissertação/Tese.

§ 1º - Os membros representantes de cada área de concentração e do corpo discente serão eleitos por seus pares em reunião específica, presidida pelo Coordenador do Curso.

§ 2º - Será de 1 (um) ano o mandato dos discentes e de 2 (dois) anos o dos representantes docentes, podendo haver recondução.

§ 3º - Perderão o mandato os membros que deixarem de exercer a função que representam.

§ 4º - Será computado o tempo de 1 (uma) hora semanal na carga horária de cada membro docente integrante do Colegiado do Curso.

**Art. 4º** - A constituição dos Colegiados de Curso será homologada pelo Colegiado do Colégio Politécnico da UFSM e seus membros serão nomeados pelo diretor mediante portaria específica.

**Art. 5º** - O Colegiado de Curso reunir-se-á ordinariamente 2 (duas) vezes por semestre, no local e hora que constarem na convocação com ordem do dia detalhada e, extraordinariamente, sempre que convocado por seu Presidente ou por solicitação de pelo menos 2/3 (dois terços) de seus membros.

§ 1º - Todos os membros do Colegiado serão convocados com antecedência mínima de 48 (quarenta e oito) horas da realização da sessão e o seu comparecimento é obrigatório e preferencial a qualquer outra atividade no âmbito da UFSM, exceto as representações colegiadas em instâncias superiores.

§ 2º - As sessões terão duração máxima de até 3 (três) horas.

§ 3º - A convocação por 2/3 (dois terços) dos membros do Colegiado será requerida por escrito ao presidente, que convocará no prazo máximo de 48 horas, nos termos deste artigo. No caso de recusa do Presidente, a convocação poderá ser subscrita pelos membros do Colegiado, que a promoverem.

**Art. 6º** - As sessões do Colegiado serão instaladas e funcionarão com a presença mínima da maioria simples de seus membros, número legal para deliberação e votação.

§ 1º - Qualquer membro poderá pedir correções da ata quando de sua discussão. Após aprovada, a ata será assinada pelo Presidente e demais presentes à sessão.

§ 2º - A ordem da discussão dos processos e/ou assuntos constantes da pauta do dia será a mesma constante da convocação, podendo ser modificada, desde que a maioria seja favorável.

§ 3º - Durante a discussão de cada processo e/ou assunto, cada membro do Colegiado poderá usar da palavra pelo tempo de 5 (cinco) minutos, por ordem de inscrição.

§ 4º - Quaisquer dos membros do Colegiado têm direito a pedir vista de processo e/ou assunto, mediante justificativa, que lhe será concedido, desde que aprovado por 1/3 (um terço) dos membros, até a sessão seguinte, devolvendo-o com parecer por escrito.

§ 5º - Encerrada a discussão, poderão ser feitos apenas 2 (dois) encaminhamentos de votação, um contra e outro a favor, concedendo-se um tempo máximo de 3 (três) minutos a cada um.

§ 6º - Iniciada a votação, serão observados os seguintes preceitos:

I – a votação será secreta nos casos expressos em lei ou quando solicitada com justificativa e aprovada pelo Colegiado;

II – nos demais casos será simbólica, devendo constar em ata o resultado final da votação;

III – qualquer membro poderá fazer constar em ata o seu voto, com declaração de voto.

§ 7º - Esgotada a ordem do dia, qualquer membro do Colegiado poderá obter a palavra, pelo prazo máximo de 10 (dez) minutos para tratar de assuntos pertinentes ao Colegiado e ao Curso.

§ 8º - De cada sessão do Colegiado será lavrada uma ata.

**Art. 7º** - Aos colegiados de Cursos Superiores compete:

I – propor ao CEPE, através do Colegiado do Colégio Politécnico da UFSM, os currículos plenos e suas alterações;

II – avaliar os currículos e estabelecer o controle didático-pedagógico, propondo as modificações necessárias;

III – traçar as diretrizes gerais dos programas e estabelecer os objetivos do curso respectivo;

IV – estabelecer o perfil do profissional formado;

V – fixar e propor ao CEPE, através do Colegiado do Colégio Politécnico da UFSM, o tempo médio de integralização curricular, dentro dos prazos mínimos e máximos estabelecidos pelo Conselho Nacional de Educação;

VI – harmonizar os programas a serem submetidos à apreciação do CEPE através do Colegiado do Colégio Politécnico da UFSM;

- VII – fixar e propor ao CEPE, através do Colegiado do Colégio Politécnico da UFSM, a carga horária e os créditos de cada competência do currículo;
- VIII – zelar para que os horários das competências sejam adequados à natureza das mesmas e do curso;
- IX – estabelecer a oferta de componentes curriculares de cada período letivo;
- X – orientar, fiscalizar e coordenar a realização do curso respectivo;
- XI – propor a substituição ou treinamento de professores ou outras providências necessárias à melhoria do ensino ministrado;
- XII – representar os órgãos competentes em caso de infração disciplinar;
- XIII – deliberar sobre aproveitamento de estudos;
- XIV – estabelecer, semestralmente, os critérios de seleção para preenchimento de vagas destinadas a reingresso, transferências e graduados;
- XV – decidir sobre os aspectos da vida acadêmica do grupo discente, tais como: adaptação curricular, matrícula, trancamento, opções, dispensas e cancelamento de matrícula, bem como, estabelecer o controle da respectiva integração curricular;
- XVI – definir e propor ao Colegiado do Colégio Politécnico da UFSM normas e critérios para a realização de estágios curriculares;
- XVII – exercer as demais atribuições que lhe sejam previstas em lei ou estabelecidas pelo CEPE.

Parágrafo Único - Das decisões do Colegiado de Curso cabe recurso ao Colegiado do Colégio Politécnico da UFSM.

**Art. 8º** - Aos colegiados de Cursos de Pós-Graduação compete:

- I – definir o regulamento do programa de pós-graduação e as suas alterações;
- II – definir as atribuições das comissões, comitês e conselhos, quando esses existirem;
- III – normatizar o processo de consulta à comunidade docente, discente e de servidores técnico-administrativos, vinculados ao programa, visando à escolha do coordenador e do coordenador substituto;
- IV – credenciar e descredenciar os professores e orientadores, segundo os critérios definidos no regulamento de cada programa de pós-graduação;
- V – definir as linhas de pesquisa de atuação do programa de pós-graduação;
- VI – definir o currículo do(s) curso(s) e as suas alterações;
- VII – definir as cargas horárias e os créditos dos currículos dos cursos de pós-graduação;
- VIII – decidir sobre o número de vagas a serem oferecidas e a periodicidade do(s) curso(s);
- IX – homologar o edital de seleção de alunos para ingresso no programa;
- X – homologar as indicações de co-orientadores solicitadas pelo orientador;
- XI – homologar os planos de estudos dos alunos;
- XII – aprovar a oferta de disciplinas, a cada semestre, acompanhada da indicação dos respectivos professores;
- XIII – decidir sobre a aceitação de créditos obtidos em outros programas de pós-graduação;
- XIV – aprovar os planos de trabalho solicitados em "Estágio de Docência";
- XV – homologar as bancas examinadoras de defesas de exame de qualificação, de dissertação e de tese;

- XVI – decidir sobre a solicitação de prorrogação de prazo de conclusão do curso, de acordo com as normas estabelecidas pela UFSM e pelo regulamento do programa;
- XVII – homologar os critérios para concessão de bolsas propostos pela comissão de bolsa do programa;
- XVIII – estabelecer normas para a passagem direta do mestrado para o doutorado;
- XIX – aprovar o plano de aplicação dos recursos financeiros alocados ao programa de pós-graduação;
- XX – homologar os convênios de interesse para as atividades do curso;
- XXI – realizar o planejamento estratégico com definição de metas para melhoria do conceito CAPES, expansão do programa, ou a sua manutenção, no caso de o programa ter o conceito máximo;
- XXII – julgar as decisões do coordenador, em grau de recurso; e
- XXIII – deliberar sobre outras matérias que lhe sejam atribuídas por lei, ou pelo Estatuto da UFSM, na esfera de sua competência.

Parágrafo Único - Das decisões dos Colegiados dos Cursos de Pós-Graduação, caberão recursos, em primeira instância, ao Colegiado do Colégio Politécnico da UFSM e posteriormente ao Conselho de Ensino, Pesquisa e Extensão, CEPE.

**Art. 9º** - Aos Presidentes dos Colegiados de Curso compete:

- I – convocar reuniões, fixando a pauta e o horário das sessões;
- II – presidir as reuniões do Colegiado, orientando os respectivos trabalhos;
- III – autorizar a apresentação de matéria, nas reuniões do Colegiado, por pessoas que não sejam seus membros;
- IV – exercer o direito de voto ordinário e de qualidade; e
- V – homologar as resoluções do Colegiado.

RESOLUÇÃO Nº 032/2010



PROTOCOLADO

MINISTÉRIO DA EDUCAÇÃO  
UNIVERSIDADE FEDERAL DE SANTA MARIA

RESOLUÇÃO N. 032/10

Aprova a criação do Curso de Pós-Graduação Mestrado Profissional em Agricultura de Precisão, na estrutura organizacional do Colégio Politécnico da UFSM.

O REITOR DA UNIVERSIDADE FEDERAL DE SANTA MARIA, no uso de suas atribuições legais e estatutárias e considerando:

- o Parecer n. 027/2010, aprovado na 767ª Sessão do Conselho de Ensino, Pesquisa e Extensão, de 20 de agosto de 2010, referente ao Processo n. 23081.010211/2010-83,
- o Parecer n. 117/2010 CLR, aprovado na 714ª Sessão do Conselho Universitário, de 24 de setembro de 2010, referente ao Processo n. 23081.010211/2010-83.

RESOLVE:

Art. 1º Aprovar a criação do Curso de Pós-Graduação Mestrado Profissional em Agricultura de Precisão, na estrutura organizacional do Colégio Politécnico da UFSM.

Art. 2º Fica igualmente criada a Coordenação do referido curso, para efeitos de seu registro no Sistema de Informações Organizacionais do Governo Federal – SIORG.

Art. 3º Esta resolução entrará em vigor na data de sua publicação, revogadas as disposições em contrário.

GABINETE DO REITOR DA UNIVERSIDADE FEDERAL DE SANTA MARIA, aos três dias do mês de novembro do ano dois mil e dez.

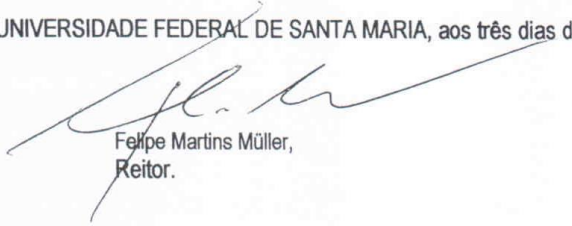
  
Felipe Martins Müller,  
Reitor.



## ATO NORMATIVO POLITÉCNICO/UFSM Nº 001/2011



UNIVERSIDADE FEDERAL DE SANTA MARIA  
COLÉGIO POLITÉCNICO DA UFSM

### Ato Normativo Politécnico/UFSM nº 001/2011

Estabelece normas para a chamada de candidatos classificados no processo seletivo dos cursos técnicos do Colégio Politécnico da UFSM.

O DIRETOR DO COLÉGIO POLITÉCNICO DA UFSM, no uso de suas atribuições legais, em cumprimento à deliberação do Colegiado do Colégio Politécnico da UFSM em sua reunião ordinária do dia onze de julho de dois mil e onze, resolve estabelecer normas para a realização da chamada dos classificados no processo seletivo dos cursos técnicos do Colégio Politécnico da UFSM.

Art. 1º Nos resultados do processo de seleção para o ingresso nos Cursos Técnicos do Colégio Politécnico, são classificados os candidatos até o limite de vagas de cada curso, conforme edital específico, sendo que a relação dos classificados é divulgada em ordem decrescente do número total de acertos, não sendo permitida a permuta entre cursos.

Art. 2º Nas situações em que o candidato classificado para o curso técnico pleiteado foi estudante do curso, mas evadiu; foi jubilado ou ainda, ingressou através da modalidade "ingresso intermediário" e já cursou no mínimo setenta por cento da carga horária do primeiro semestre do curso, é possível:

§ 1º No caso do estudante que falta completar a carga horária do primeiro semestre, realizar a matrícula nas competências ainda não cursadas no primeiro semestre, além de ser possível a matrícula em competências ofertadas no terceiro semestre do curso, desde que não haja coincidência de horários e que, dependendo do curso, as mesmas não requeiram aprovação em competências que sejam pré-requisitos.

§ 2º No caso dos cursos ofertados em mais de um turno, é possível que o estudante curse as competências pendentes no primeiro semestre no turno em que foi classificado no processo seletivo e no turno inverso, curse as competências ofertadas no terceiro semestre do curso, desde que as mesmas não requeiram aprovação em competências que sejam pré-requisitos.

§ 3º No caso de o estudante já ter cursado todas as competências do primeiro semestre, poderá se matricular nas competências do terceiro semestre do curso.

Art. 3º Caso ocorra alguma das situações apontadas no artigo anterior, será realizada a chamada do próximo classificado seguindo rigorosamente a ordem de classificação.

Art. 4º Situações não previstas serão julgadas pelo Colegiado do Colégio Politécnico da UFSM.

Art. 5º Esta normativa entra em vigor na data de sua publicação.

GABINETE DO DIRETOR DO COLÉGIO POLITÉCNICO DA UFSM, aos onze dias do mês de julho de dois mil e onze.

Canrobert Kumpfer Werlang  
Diretor do Colégio Politécnico da UFSM

## ATO NORMATIVO POLITÉCNICO/UFSM Nº 002/2011



UNIVERSIDADE FEDERAL DE SANTA MARIA  
COLÉGIO POLITÉCNICO DA UFSM

### Ato Normativo Politécnico/UFSM nº 002/2011

Institui e regulamenta no Colégio Politécnico da UFSM o Programa de Monitoria Não-Subsidiada para os Cursos Técnicos de Nível Médio.

O DIRETOR DO COLÉGIO POLITÉCNICO DA UFSM, no uso de suas atribuições legais, em cumprimento à deliberação do Colegiado do Colégio Politécnico da UFSM em sua reunião ordinária do dia onze de julho de dois mil e onze, resolve instituir e regulamentar o Programa de Monitoria Não-Subsidiada para os Cursos Técnicos de Nível Médio do Colégio Politécnico da UFSM.

Art. 1º Fica instituído o Programa Especial de Monitoria Não-Subsidiada, dentro do Projeto de Ensino dos Cursos, destinado aos estudantes que pretendam atuar em atividades orientadas de ensino, pesquisa e extensão.

Art. 2º O Programa de Monitoria Não-Subsidiada objetiva ampliar e assegurar a cooperação entre corpo discente e corpo docente, no desenvolvimento do saber, em seus diversos campos mediante as atividades de ensino, pesquisa e extensão.

Art. 3º O número de vagas e o respectivo processo de seleção para seu preenchimento serão de responsabilidade dos professores orientadores e das coordenações de cursos do Colégio Politécnico da UFSM, sempre tendo em vista o Projeto de Ensino.

Art. 4º Os monitores, nesta modalidade, exercerão suas atividades sem qualquer vínculo empregatício com a Instituição, em regime de até oito horas semanais, sem prejudicar o horário das atividades as quais estiver obrigado como discente, em razão dos componentes curriculares nos quais estiver matriculado.

Art. 5º Somente os estudantes regularmente matriculados nos cursos técnicos de nível médio do Colégio Politécnico da UFSM poderão participar do programa.

Art. 6º As atribuições do estudante-monitor, nesta modalidade, constituem-se das seguintes atividades:

- I - auxiliar os professores em tarefas didáticas, inclusive, preparação de aulas e trabalhos escolares;
- II - auxiliar os professores em tarefas de pesquisa e extensão compatíveis com o seu grau de conhecimento;
- III - auxiliar os professores na realização de trabalhos práticos e experimentais compatíveis com o seu grau de conhecimento e experiência no componente curricular;

IV - outras atividades decorrentes do Projeto de Ensino.

PARÁGRAFO ÚNICO: Fica vedado o exercício de atividades administrativas da competência do corpo técnico-administrativo da Instituição.

Art. 7º Cada monitor ou grupo de monitores nesta modalidade exercerá suas atividades sob a orientação do professor responsável pela atividade.

PARÁGRAFO ÚNICO: Em qualquer hipótese, deverá ser elaborado um plano de trabalho, especificando as atividades de monitoria, bem como a previsão de carga horária a elas atribuídas.

Art. 8º Compete à coordenação do curso a emissão de certificado desta modalidade de Monitoria, especificando a natureza da atividade desenvolvida e respectiva carga horária cumprida, de no mínimo quarenta horas.

Art. 9º Os casos omissos serão decididos pelo Colegiado do Colégio Politécnico da UFSM.

Art.10 Esta normativa entra em vigor na data de sua publicação.

GABINETE DO DIRETOR DO COLÉGIO POLITÉCNICO DA UFSM, aos onze dias do mês de julho de dois mil e onze.

Canrobert Kumpfer Werlang  
Diretor do Colégio Politécnico da UFSM

## ATO NORMATIVO POLITÉCNICO/UFSM Nº 002/2012



UNIVERSIDADE FEDERAL DE SANTA MARIA  
COLÉGIO POLITÉCNICO DA UFSM

### Ato Normativo Politécnico/UFSM nº 002/2012

Altera o Ato Normativo Politécnico/UFSM nº 002/2010 que trata das transferências de alunos para o Ensino Médio do Colégio Politécnico da UFSM.

O DIRETOR DO COLÉGIO POLITÉCNICO DA UFSM, no uso de suas atribuições legais, em cumprimento à deliberação do Colegiado do Colégio Politécnico da UFSM em sua reunião ordinária do dia 03 de janeiro de 2012, resolve alterar as normativas para transferências de alunos para o Ensino Médio do Colégio Politécnico da UFSM.

Art. 1º - A transferência de alunos para o Ensino Médio do Colégio Politécnico da UFSM ocorrerá somente entre os períodos letivos, em caso de existência de vaga. Caracteriza a disponibilidade de vaga a não existência de 35 alunos regularmente matriculados e frequentando a turma, conforme deliberação já existente do Colegiado do Colégio Politécnico da UFSM.

Art. 2º - No início dos períodos letivos, as vagas na primeira série serão preenchidas pelos alunos classificados no processo seletivo para ingresso no Ensino Médio do Colégio Politécnico da UFSM do ano letivo vigente, não havendo possibilidade de posicionamento em séries seguintes.

Art. 3º - Em caso de existência de vaga nas demais séries será publicado edital informando o número de vagas por série, prazos, documentação, critérios de preenchimento e demais informações necessárias.

I - Os pedidos de transferência deverão ser protocolados na Secretaria Escolar, observando os prazos fixados pelo edital.

II - Ao requerimento deve ser anexado atestado comprovando que o aluno está matriculado e frequentando regularmente a série compatível com o pedido, além da organização curricular da escola e histórico escolar do aluno.

III - Não serão aceitas transferências de alunos cuja incompatibilidade curricular inviabilize a adaptação.

Art. 4º - As vagas serão preenchidas obedecendo ao seguinte critério: Melhor desempenho em uma prova contendo uma questão de redação, mais 25 questões, sendo 4 objetivas e 1 analítico-expositiva, de cada uma das disciplinas: Língua Portuguesa, Matemática, Biologia, Física e Química. O programa da prova é equivalente ao programa do vestibular da UFSM, correspondente somente aos conteúdos do último ano cursado pelo estudante. A redação deverá ser do tipo dissertativo-argumentativa, com no mínimo 20 e, no máximo, 25 linhas. A prova terá valor 10,0, sendo 3,0 para a questão de redação e 7,0 para as demais questões. A data da prova será divulgada no edital.

Art. 5º - Os pedidos de transferência serão analisados pela Coordenação do Curso e pela Supervisão Escolar.

Art. 6º - Após a análise dos pedidos e homologação dos resultados, os candidatos classificados serão notificados oficialmente.

Art. 7º - O aluno transferido para o Colégio Politécnico deverá, caso seja necessário, efetuar estudos de adaptação a fim de suprir lacunas curriculares.

Art. 8º - Situações não previstas serão julgadas pelo Conselho Diretor do Colégio Politécnico da UFSM.

Art. 9º - Esta normativa entra em vigor na data de sua publicação.



**MINISTÉRIO DA EDUCAÇÃO**  
**UNIVERSIDADE FEDERAL DE SANTA MARIA**

Art. 10 – Revoga-se o Ato Normativo Politécnico/UFSM nº 002/2010, de 27 de setembro de 2010.

**COORDENADORIA DE EDUCAÇÃO BÁSICA, TÉCNICA E TECNOLÓGICA**

**COLÉGIO POLITÉCNICO DA UFSM**

GABINETE DO DIRETOR DO COLÉGIO POLITÉCNICO DA UFSM, aos três dias do mês de janeiro de 2012.

Canrobert Kumpfer Werlang  
Diretor do Colégio Politécnico da UFSM

## **REGIMENTO INTERNO DAS COMISSÕES DE ENSINO, PESQUISA E EXTENSÃO DO COLÉGIO POLITÉCNICO DA UFSM**

### **CAPÍTULO I DOS OBJETIVOS**

**Art. 1º** - Este regimento estabelece a constituição, as atribuições e o funcionamento das Comissões Permanentes de Ensino (CPEns), de Pesquisa (CPPq) e de Extensão (CPEExt) do Colégio Politécnico da UFSM, conforme estabelece os Artigos 38 e 70 da Resolução N. 001/2017, que aprova o Regimento Interno do Colégio Politécnico da UFSM.

**Art. 2º** - A CPEns, a CPPq e a CPEExt têm por missão estimular e propor estratégias e diretrizes para a realização de ações e projetos voltados ao desenvolvimento institucional do Colégio Politécnico da UFSM, assegurando sua interação com diferentes segmentos da sociedade e contribuindo no processo de construção de novos conhecimentos.

**Art. 3º** - Tanto a CPEns, quanto CPPq e a CPEExt têm por finalidade dar o suporte acadêmico, científico e institucional às atividades de ensino, de pesquisa e de extensão do Colégio Politécnico da UFSM, deliberando sobre os encaminhamentos referentes aos projetos desenvolvidos pelos servidores, no âmbito da instituição.

### **CAPÍTULO II DA CONSTITUIÇÃO E DA PERMANÊNCIA**

**Art. 4º** - A constituição da CPEns, da CPPq e da CPEExt dar-se-á por servidores, membros do quadro de pessoal permanente do Colégio Politécnico da UFSM.

Parágrafo único - A composição das comissões terá, além da representação da Direção do Departamento de Ensino na CPEns e do Departamento de Pesquisa e Extensão na CPPq e CPEExt, no mínimo, cinco integrantes, conferindo a representatividade das áreas de atuação e dos setores do Colégio Politécnico da UFSM.

**Art. 5º** - A permanência dos integrantes na composição da CPEns, da CPPq e da CPEExt será em mandatos de dois anos, podendo ser renovados por mais dois anos.

§ 1º - A cada período de dois anos, a composição das referidas comissões será renovada em pelo menos dois de seus membros titulares;

I - Não será permitida a recondução consecutiva de membros das comissões por mais de dois mandatos na mesma comissão;

II - O não comparecimento de membro(s) das comissões em três reuniões consecutivas implicará automaticamente em seu desligamento da comissão à qual pertence.

§ 2º - A escolha dos membros para a renovação na composição das comissões será feita mediante publicação de edital, para manifestação de interesse dos servidores.

I - Caso exista número maior de interessados do que o número vagas de integrantes a substituir caberá a atual comissão decidir sobre os membros selecionados, conforme critérios estabelecidos pelo edital;

II - Caso não existam servidores interessados em compor as comissões caberá à Direção do Colégio Politécnico a indicação de novos membros.

**Art. 6º** - A escolha dos presidentes da CPPq e da CPEExt será feita pelos seus respectivos membros, por indicação e aclamação. A CPEns será presidida pelo Diretor de Ensino do Colégio Politécnico da UFSM.

Parágrafo Único - Na ausência do(a) presidente a uma reunião a comissão escolherá entre os membros presentes um(a) presidente para essa sessão.

**Art. 7º** - Os presidentes das Comissões serão os representantes institucionais de suas respectivas áreas, no que se referir ao trâmite do Registro de Projetos.

- I – É atribuição do presidente proceder ao registro, manutenção e avaliação de projetos no Portal de Projetos da UFSM e convocar os membros de sua comissão para analisarem o mérito dos projetos em fase de registro ou avaliação;
- II – efetuar o registro dos projetos no Portal de Projetos da UFSM.
- Parágrafo Único – Quando da ocorrência de empate nas deliberações dos membros das Comissões, caberá ao Presidente da sessão o voto qualificado.

## **CAPÍTULO III**

### **DAS ATRIBUIÇÕES DAS COMISSÕES**

#### **SEÇÃO I – COMISSÃO PERMANENTE DE ENSINO**

**Art. 8º** – São atribuições da Comissão Permanente de Ensino:

- I– assessorar a Direção do Colégio Politécnico da UFSM em assuntos pertinentes ao ensino;
- II– planejar e avaliar as atividades de ensino do Colégio Politécnico, zelando pela articulação dessas atividades com as de pesquisa e as de extensão;
- III– acompanhar e propor ações e políticas previstas no Plano de Desenvolvimento Institucional, nos planos de ação, projetos e programas vinculados ao ensino do Colégio Politécnico, em todos os níveis e modalidades;
- IV– analisar e emitir parecer sobre as propostas relativas aos projetos de ensino encaminhados para registro;
- V– analisar questões pertinentes à criação de novos cursos no Colégio Politécnico;
- VI– analisar questões relacionadas às atividades didático-pedagógicas do Colégio Politécnico.
- VII– promover e estimular a realização de atividades de qualificação complementar pertinentes ao ensino;
- VIII– estimular a interdisciplinaridade e a participação interinstitucional;

#### **SEÇÃO II - COMISSÃO PERMANENTE DE PESQUISA**

**Art. 9º** – São atribuições da Comissão Permanente de Pesquisa:

- I– assessorar a Direção do Colégio Politécnico da UFSM em assuntos pertinentes à pesquisa;
- II– analisar e emitir parecer sobre as propostas relativas aos projetos de pesquisa encaminhados para registro;
- III– estimular, orientar, avaliar e aprovar a execução dos projetos de pesquisa;
- IV– apoiar a Direção no estabelecimento de critérios para a distribuição dos recursos financeiros destinados à pesquisa;
- V– estimular convênios com órgãos financeiros e de fomento, visando ampliar os recursos para o desenvolvimento da pesquisa;
- VI– promover e estimular a realização de atividades de qualificação complementar pertinentes à pesquisa;
- VII– articular a atividade de pesquisa com os mecanismos de Estágios Curriculares do Colégio Politécnico da UFSM;
- VIII– estimular a interdisciplinaridade e a participação interinstitucional;

#### **SEÇÃO III - COMISSÃO PERMANENTE DE EXTENSÃO**

**Art. 10** – São atribuições da Comissão Permanente de Extensão:

- I– assessorar a Direção do Colégio Politécnico da UFSM em assuntos pertinentes à extensão;
- II– analisar e emitir parecer sobre as propostas relativas aos projetos de extensão encaminhados para registro;
- III– estimular, orientar, avaliar e aprovar a execução dos projetos de extensão;
- IV– apoiar a Direção no estabelecimento de critérios para a distribuição dos recursos financeiros destinados à extensão;



V – promover e estimular a realização de atividades de qualificação complementar pertinentes à extensão

VI– articular a atividade de extensão com os mecanismos de Estágios Curriculares do Colégio Politécnico da UFSM;

VII– estimular a interdisciplinaridade e a participação interinstitucional;

**Art. 11** – Os Projetos de Extensão só poderão ser encaminhados a órgãos financiadores para obtenção de recursos externos, uma vez aprovados pela Comissão Permanente de Extensão do Colégio Politécnico da UFSM.

**Art. 12** – A prestação de serviços pelo Colégio Politécnico da UFSM à comunidade é uma modalidade de Extensão que visa atender necessidades específicas e imediatas de forma gratuita ou remunerada, esporádica ou permanente, segundo os princípios abaixo relacionados:

I– que os serviços prestados tenham qualidade técnica capaz de elevar o nível técnico/tecnológico dos beneficiários;

II– que estejam disponíveis a todos os eventuais interessados;

III– que as receitas auferidas sejam canalizadas prioritariamente na manutenção dos equipamentos envolvidos e na recuperação dos materiais consumidos;

IV– que não prejudiquem as atividades normais de Ensino e Pesquisa do Colégio Politécnico da UFSM.

Parágrafo único – Dada a peculiaridade de prestação de serviços, a Comissão Permanente de Extensão do Colégio Politécnico da UFSM elaborará normas complementares que atendam a todas as situações concretas.

## **CAPÍTULO VI DAS DISPOSIÇÕES GERAIS**

**Art. 13** – A atuação das Comissões Permanentes de Ensino, de Pesquisa e de Extensão contará com o apoio administrativo da Secretaria Administrativa, dos Departamentos e do Gabinete de Projetos do Colégio Politécnico da UFSM.

**Art. 14** – Os casos omissos serão resolvidos por deliberação da maioria simples dos membros das comissões.

Este regimento entrará em vigor a partir de sua data de aprovação no Conselho Diretor do Colégio Politécnico da UFSM.

Santa Maria, 15 de agosto de 2017.



UNIVERSIDADE FEDERAL DE SANTA MARIA  
COLÉGIO POLITÉCNICO DA UFSM

**ATO NORMATIVO POLITÉCNICO/UFSM 001/2019**

Estabelece as diretrizes gerais para a realização do Estágio Curricular Supervisionado dos Cursos Técnicos e Cursos de Graduação do Colégio Politécnico da UFSM.

**DO ESTÁGIO E SUAS FINALIDADES**

Art. 1º - O estágio é ato educativo escolar supervisionado e obedece às normas estabelecidas pela legislação nacional específica (Lei nº 11.788, de 25 de setembro de 2008, Lei de Diretrizes e Bases da Educação nº 9.394, de 20 de dezembro de 1996 e Resolução CNE/CEB nº 01, de 21 de janeiro de 2004), pela Resolução nº 025/10 da UFSM e por este Regulamento, bem como o disposto no Projeto Pedagógico do Colégio Politécnico da UFSM e no guia acadêmico da UFSM (edição 2019).

Art. 2º - O Estágio Curricular Supervisionado visa à complementação da aprendizagem em situações reais de vida e trabalho, com o aprendizado de competências próprias da atividade profissional e à contextualização curricular, de modo a possibilitar o desenvolvimento do educando para a vida cidadã e para o trabalho.

Art. 3º - O estágio, quando previsto nos Planos de Curso dos Cursos Técnicos de Nível Médio e de Graduação, é parte integrante do itinerário formativo do educando.

Art. 4º - A realização do estágio obrigatório ou do aproveitamento profissional, com desempenho satisfatório, será condição indispensável à obtenção do diploma, quando assim definido no Plano de Curso.

§ Único - Quando previsto no Plano de Curso, o estudante poderá optar pela realização do Trabalho de Conclusão de Curso, em substituição ao Estágio Curricular Supervisionado.

Art. 5º - O estagiário será orientado, acompanhado e avaliado por um professor orientador com formação na área de conhecimento desenvolvida no curso do estagiário, e supervisionado por um supervisor de estágios, com formação ou experiência profissional na área de conhecimento desenvolvida no curso do estagiário, indicado pela Organização Concedente do estágio.

Art. 6º - O estágio tem por objetivos:

- I - Atender aos dispositivos legais e colocar o educando em contato com a realidade do exercício profissional;
- II - Complementar a aprendizagem, realizando atividades práticas na linha de formação do curso;

- III - Motivar o educando para a construção e o aprofundamento de conhecimentos sobre temas relacionados com a sua área de formação;
- IV - Oferecer situações e experiências que contribuam para a sua formação profissional;
- V - Aproximar o educando de contextos reais de trabalho nos quais desempenhará suas futuras atividades profissionais;
- VI - Proporcionar ao educando a convivência com outras situações de aprendizagem;
- VII - Proporcionar ao Colégio, através de relatórios, subsídios para avaliar e refletir sobre sua prática educativa;
- VIII - Ser instrumento de interação do Colégio Politécnico da UFSM com a sociedade.

### **DAS MODALIDADES DE ESTÁGIO E DE SUA REALIZAÇÃO**

Art. 7º - O Colégio Politécnico da UFSM oferecerá, aos seus estudantes, as seguintes modalidades de estágio curricular:

- I - Estágio obrigatório: é aquele incluído na matriz curricular dos Planos de Curso, planejado, executado e avaliado à luz do perfil profissional de conclusão do curso, de acordo com a legislação em vigor e cujo cumprimento, com desempenho satisfatório e carga horária prevista serão condições indispensáveis para a obtenção do título de técnico;
- II - Estágio não obrigatório: é aquele desenvolvido como atividade opcional, objetivando o desenvolvimento de competências para a vida cidadã e para o trabalho produtivo, cuja carga horária é acrescida à carga horária regular e obrigatória, desde que relacionado à área de formação do curso.

Art. 8º - Quanto à época de realização, o estágio curricular poderá ocorrer nas seguintes modalidades:

- I - Estágio de Férias: é o estágio realizado pelo estudante no período de recesso escolar;
- II - Estágio Paralelo: é aquele realizado pelo estudante concomitantemente à realização das demais disciplinas do curso, porém em horários não coincidentes com os das aulas e previamente acordados pelo estudante com o Colégio e a Concedente;
- III - Estágio Posterior: é o estágio realizado pelo estudante após a conclusão dos componentes curriculares do curso.

### **DA MATRÍCULA PARA ESTÁGIO**

Art. 9º - Para qualquer modalidade de estágio o estudante deverá estar regularmente matriculado.

- I - A matrícula para o estágio obrigatório dos cursos técnicos será realizada pela Coordenação de Registros Escolares do Colégio Politécnico e revalidada pela mesma até o momento em que o estudante tenha concluído o estágio com êxito ou expirar o prazo para a sua realização, situação em que será considerado evadido, perdendo o vínculo com a instituição de ensino.
- II - Para os acadêmicos dos Cursos de Graduação realizarem a matrícula em Estágio Obrigatório deverão integralizar a carga horária mínima estabelecida nos Projetos Pedagógicos dos Cursos.

### **DA FORMA DE REALIZAÇÃO DO ESTÁGIO**

Art. 10 - Para a realização do estágio, o estudante deve ter, no mínimo, 16 (dezesseis) anos de idade completos na data de início do estágio.

Art. 11 - O estágio poderá ser realizado em locais previamente aprovados pelas Coordenações de Cursos/Coordenações de Estágio e onde os estudantes possam consolidar e aprofundar os conhecimentos adquiridos. As organizações jurídicas de direito privado, os órgãos da administração pública direta, bem como profissionais liberais de nível superior, devidamente registrados em seus

respectivos conselhos de fiscalização profissional, desde que observada à legislação vigente, podem oferecer estágio.

Art. 12 - O estágio poderá ser realizado em mais de uma Organização Concedente, em períodos distintos, desde que seja para integralizar a carga horária mínima de estágio definida na matriz curricular do curso, podendo ser dividido em períodos não inferiores a 100 (cem) horas.

Art. 13 - O estágio poderá ser realizado na própria Instituição de Ensino, desde que ofereça condições de aprendizagem profissional correlacionada à área de formação do estagiário.

Art. 14 - O Colégio Politécnico, conforme legislação vigente e mediante condições acordadas em instrumento jurídico próprio, poderá contar com os serviços auxiliares de agentes de integração públicos ou privados.

Art. 15 - A Organização Concedente, alternativamente, poderá oferecer ao estagiário seguro contra acidentes pessoais, cuja apólice seja compatível com os valores de mercado, conforme estabelecido no Termo de Compromisso.

§ Único - No caso de estágio obrigatório, o seguro contra acidentes pessoais é responsabilidade da instituição de ensino de origem do estudante.

Art. 16 - O estágio, tanto obrigatório como não obrigatório, não cria vínculo empregatício de qualquer natureza, desde que observados todos os requisitos legais para a sua realização.

Art. 17 - O estagiário poderá receber bolsa ou outra forma de contraprestação que venha a ser acordada, ressalvado o que dispuser a legislação trabalhista e previdenciária vigente.

§ Único - Em se tratando de estágio não obrigatório, o pagamento de bolsa é obrigatório, assim como o auxílio-transporte e a contratação de seguro de acidentes pessoais, por parte da Concedente do estágio.

### **DA CARGA HORÁRIA, DURAÇÃO, JORNADA E INÍCIO DO ESTÁGIO**

Art. 18 - A carga horária mínima do Estágio Curricular Obrigatório é definida na matriz curricular do curso, atendida a legislação vigente.

Art. 19 - Qualquer que seja a modalidade, o estudante que realizar o estágio após a conclusão de todos componentes curriculares do curso terá o prazo máximo de um ano para concluí-lo. Com a conclusão do estágio, o estudante terá até quatro meses para a apresentação do relatório final de estágio à Coordenação do Curso/Coordenação de Estágio.

Art. 20 - O estágio poderá ser interrompido pelo estudante ou pela parte concedente, mediante comunicação por escrito a ser feita com quinze dias de antecedência, no mínimo, às outras partes.

§ 1º - A carga horária do estágio obrigatório interrompido somente será considerada se igual ou superior a um terço da carga horária mínima de estágio definida na matriz curricular do curso.

§ 2º - Para a complementação do estágio na mesma Organização Concedente, após sua interrupção ou em outra Concedente, será necessário um novo Plano de Estágio e um novo Termo de Compromisso.

Art. 21 - A jornada de estágio deverá ser compatível com as atividades escolares, não podendo exceder:

I - As 4 (quatro) horas diárias e 20 (vinte) horas semanais, no caso de estudantes da educação especial;

II - As 6 (seis) horas diárias e 30 (trinta) horas semanais, no caso de estudantes do ensino superior e da educação profissional de nível médio que realizam estágio de forma concomitante aos demais componentes curriculares;

III - As 8 (oito) horas diárias e 40 (quarenta) horas semanais, no caso de estágios de cursos que alternam teoria e prática, e/ou que são realizadas em períodos de férias.

§ Único - Em caso de estágio de forma concomitante aos demais componentes curriculares, nos períodos das avaliações de aprendizagem periódicas ou finais, a carga horária do estágio será reduzida em pelo menos à metade.

Art. 22 - A duração do estágio na Concedente não poderá exceder 2 (dois) anos, exceto quando o estagiário for pessoa com deficiência.

Art. 23 - O estágio supervisionado com duração igual ou superior a 01 (um) ano deverá contemplar período de recesso de 30 (trinta) dias, a ser gozado preferencialmente nas férias escolares.

§ 1º - Para os estágios com duração inferior a um ano, o recesso será concedido de maneira proporcional.

§ 2º - Quando o estagiário receber bolsa ou outra forma de contraprestação, o recesso será remunerado. A rescisão antecipada do Contrato de Estágio, independentemente da iniciativa, preserva o direito do estagiário quanto ao recesso remunerado.

Art. 24 - Para que o estudante se habilite à realização do estágio, caberá ao setor de Estágio fornecer a seguinte documentação:

a) Carta de Apresentação: documento de apresentação do estudante à Concedente do estágio, constando os dados de identificação do estagiário e a confirmação de seu vínculo com o Colégio.

b) Plano de Estágio: constando o planejamento das atividades a serem desenvolvidas durante o estágio, devendo ser elaborado pelo estudante, juntamente com o supervisor de estágio da Concedente e com o professor orientador do Colégio. Este plano deve retornar à Coordenação do Curso/Coordenação de Estágio no início do estágio, devendo estar devidamente preenchido e assinado pelo estagiário, pelo orientador do estágio e pelo supervisor.

c) Termo de Compromisso: termo de compromisso de complementação educacional realizado entre o estagiário, a Concedente e o Colégio Politécnico da UFSM, em três vias, retornando à Coordenação do Curso/Coordenação de Estágio para anuência antes do início do estágio.

d) Ficha de Avaliação do Estágio pelo Estudante: Ficha de avaliação do estagiário que deve ser preenchida no final do estágio, na qual o mesmo avalia a Concedente e os conhecimentos adquiridos no Colégio Politécnico da UFSM, devendo ser assinada pelo estagiário e pelo Orientador do estágio e, após, entregue na Coordenação do Curso/Coordenação de Estágio..

e) Ficha de Avaliação do Estágio pela Concedente: Ficha de avaliação do desempenho do estagiário na Concedente, que deverá ser preenchida, assinada e entregue na Coordenação do Curso/Coordenação de Estágio no final do estágio.

§ Único - Quando o estágio for realizado no âmbito da UFSM e se tratar de estudante da UFSM, deverá ser firmado um Termo de Compromisso entre as subunidades envolvidas.

Art. 25 - É condição para a validação do estágio a entrega, por parte do estagiário, da documentação solicitada pela instituição de ensino, dentro dos prazos previstos.

Art. 26 - O estágio obrigatório deverá ter acompanhamento do professor orientador da área do estágio vinculado ao curso, para orientar as atividades desenvolvidas, sendo responsável pela revisão dos relatórios de atividades e avaliação das atividades; e por um supervisor responsável pelas atividades no local de realização do estágio, que deverá ser um profissional habilitado na área a fim de supervisionar as atividades desenvolvidas.

§ 1º - Os estagiários poderão sugerir os nomes para o professor orientador, que será designado pela Coordenação do Curso/Coordenação de Estágio.

Art. 27 - Ao final do estágio o estagiário deverá apresentar um relatório na Coordenação do Curso/Coordenação de Estágio, até o prazo previamente estipulado.

Art. 28 - Para estágios com duração superior a 6 (seis) meses, o estudante deverá realizar relatórios parciais das atividades de estágio em prazo não superior a 6 (seis) meses e encaminhá-los à Coordenação do Curso/Coordenação de Estágio para acompanhamento.

Art. 29 - O estudante que realizar estágio obrigatório em mais de uma Organização Concedente deverá apresentar relatório e demais documentos pertinentes a cada estágio.

Art. 30 - Para elaboração do relatório final de estágio, o estudante deverá levar em consideração as orientações contidas na normativa institucional em uso e estabelecidas pela Coordenação de seu curso.

## **DO APROVEITAMENTO PROFISSIONAL**

Art. 31 - Os estudantes trabalhadores que exercem funções correspondentes às competências profissionais a serem desenvolvidas, à luz do perfil profissional de conclusão do curso, na condição de trabalhadores regularmente registrados, autônomos ou empresários, poderão considerar tais atividades como estágio obrigatório, considerando os seguintes aspectos:

I - A aceitação do exercício das atividades profissionais como estágio dependerá de decisão do professor orientador, bem como da Coordenação do Curso/Coordenação de Estágio, que levará em consideração o tipo de atividade desenvolvida e sua contribuição para a complementação da formação profissional.

Art. 32 - Para requerer o aproveitamento da atividade profissional como estágio, o estudante deverá apresentar os seguintes documentos à Coordenação do Curso/Coordenação de Estágio:

I - Se empregado, cópia da parte da Carteira de Trabalho e Previdência Social em que fique configurado seu vínculo empregatício; se servidor público, documento da nomeação e, em ambos os casos, Plano de Aproveitamento Profissional, com descrição, por parte da chefia imediata, das atividades desenvolvidas pelo estudante trabalhador;

II - Se autônomo, comprovante de seu registro na Prefeitura Municipal, comprovante de recolhimento de tributos e descrição das atividades profissionais que desenvolve;

III - Se empresário, cópia do contrato social da empresa e descrição das atividades profissionais que desenvolve.

## **DA AVALIAÇÃO E DA FREQUÊNCIA**

Art. 33 - Na avaliação do estágio, serão considerados o aproveitamento e a assiduidade. No aproveitamento serão considerados o desempenho do estagiário no local de realização das atividades, o relatório final de estágio e a defesa do estágio perante banca examinadora (exceto nos casos em que a defesa for facultativa).

§ Único - As Coordenações dos Cursos, em conformidade com seus Projetos Pedagógicos de Curso, têm autonomia para decidir sobre a necessidade ou não da realização de defesa de estágio, levando em consideração as peculiaridades da área de realização do estágio e as condições objetivas para a defesa.

Art. 34 - Os principais aspectos que serão considerados na avaliação das atividades desenvolvidas no local são: assiduidade, pontualidade, interesse, iniciativa, criatividade, desenvolvimento de habilidades, qualidade e quantidade do trabalho, aquisição de conhecimentos, relacionamento e responsabilidade.

Art. 35 - Ao final da realização de todas as etapas do estágio, o estagiário deverá elaborar um relatório, com o auxílio do professor orientador, que, após realizar a análise do mesmo, encaminhará uma via ao Coordenador do Curso/Coordenação de Estágio, bem como cópias impressas ou digitais aos membros da banca, quando for o caso.

Art. 36 - No caso dos cursos em que não for exigida a defesa do estágio, o relatório deve ser analisado, avaliado e assinado pelo professor orientador e encaminhado para o Coordenador do Curso/Coordenação de Estágio até o prazo final previamente estabelecido.

Art. 37 - A defesa do estágio, quando houver, será realizada diante de uma banca examinadora, devendo ser constituída pelo professor orientador do estágio e outros profissionais de áreas afins.

Art. 38 - A avaliação da defesa do estágio seguirá aspectos e critérios contidos nos formulários de avaliação da banca examinadora.

Art. 39 - Para a análise e avaliação dos relatórios, serão considerados os seguintes aspectos:

- a) Apresentação e organização;
- b) Adequação da linguagem e ortografia;
- c) Descrição de todas as atividades do estágio propriamente ditas e respeito às normas de elaboração de relatório estabelecidas por cada Coordenação de curso.

Parágrafo Único - Nos relatórios, além de descrever as atividades desenvolvidas no estágio, o estagiário deverá posicionar-se frente ao exposto (emitir considerações), discutir as técnicas relatadas, embasar a discussão em literatura científica e técnica e tecer suas conclusões.

Art. 40 - Será considerado aprovado no estágio o estudante que cumprir todos os prazos previstos, obter aproveitamento mínimo (7,0) determinado segundo critérios de desempenho em cada um dos instrumentos de avaliação e tiver cumprido a carga horária mínima estabelecida nos Projetos Pedagógicos dos Cursos.

Art. 41 - Os estudantes que não lograrem aprovação no estágio supervisionado deverão realizá-lo novamente, assim como relatório e defesa (nos casos em que a mesma for exigida).

Art. 42 - O estudante que estiver repetindo o estágio estará submetido aos critérios acima citados, bem como às demais normas do Colégio, inclusive disciplinares.

Art. 43 - Quando o estagiário tiver integralizado o seu estágio em diversas etapas, deverá ser aprovado em cada uma delas, considerando a carga horária cumprida por etapa.

Art. 44 - Após a conclusão do estágio, deverá ser entregue na Coordenação do Curso/Coordenação de Estágio, o relatório final, bem como as fichas de avaliação devidamente assinadas.

§ 1º - O estudante que realizar estágio obrigatório de forma concomitante deverá entregar o relatório final para avaliação, dentro de um período máximo de quatro meses após a conclusão do estágio.



§ 2º - O estudante trabalhador que realizar estágio obrigatório solicitando aproveitamento profissional deverá entregar, na Coordenação do Curso/Coordenação de Estágio, o relatório para avaliação após a conclusão dos demais componentes curriculares.

Art. 45 - Após a aprovação do relatório final e satisfeitas as demais condições estabelecidas neste Regulamento, a Coordenação do Curso/Coordenação de Estágio encaminhará o resultado da avaliação à Coordenação de Registros Escolares do Colégio Politécnico.

### **DAS PARTES E SUAS ATRIBUIÇÕES**

Art. 46 - Constituem-se partes integrantes no processo de realização do Estágio Curricular Supervisionado:

- a) Setor de Estágio e Relação Empresarial
- b) Coordenações dos Cursos/Coordenação de Estágio;
- c) Organização Concedente;
- d) Professor Orientador;
- e) Supervisor da Organização Concedente;
- f) Estudante Estagiário.

Art. 47 - São atribuições do Setor de estágio e relação empresarial, designada pela Direção do Colégio Politécnico da UFSM para fins de estágio:

- a) Sistematizar o processo de encaminhamento dos estudantes estagiários;
- b) Manter informações atualizadas sobre o campo de trabalho e vagas de estágio, bem como cadastro geral das empresas;
- c) Participar, em conjunto com o Departamento de Ensino e a Supervisão Escolar, da elaboração do material e instruções relacionadas ao estágio;
- d) Realizar o cadastramento de estudantes estagiários, Organizações Concedentes e agências de integração;
- e) Fornecer e conferir a documentação necessária ao encaminhamento, acompanhamento e avaliação do estágio;
- f) Providenciar o seguro contra acidentes pessoais em favor do estagiário;
- g) Fornecer, aos estagiários e às Concedentes, orientações e informações sobre os aspectos relacionados com as atividades de estágio;
- h) Promover os meios necessários para a elaboração dos convênios de estágio.

Art. 48 - São atribuições das Coordenações dos Cursos/Coordenações de Estágio, designadas pela Direção do Colégio Politécnico da UFSM para fins de estágio:

- a) Promover, em conjunto com os professores orientadores, a adequada gestão dos estágios supervisionados;
- b) Sistematizar o processo de encaminhamento de estudantes estagiários;
- c) Fixar datas e cronogramas;
- d) Designar os orientadores de estágio;
- e) Convocar os estagiários, sempre que houver necessidade;
- f) Designar bancas examinadoras, quando houver defesa;
- g) Dar suporte administrativo aos professores orientadores no que se refere ao acompanhamento e avaliação dos estagiários;
- h) Estabelecer normas e orientações para a elaboração dos relatórios finais de estágio.

Art. 49 - São atribuições do professor orientador de estágio:

- a) Orientar o estagiário na definição do local de estágio;
- b) Orientar o estagiário no seu Plano de Estágio;
- c) Analisar o Plano de Estágio;
- d) Avaliar o Relatório e as atividades desenvolvidas pelo estagiário, conforme os critérios de Avaliação do estágio, estabelecidos neste Regulamento;

- e) Orientar os estagiários, previamente e durante a realização do estágio, conforme as normas deste Regulamento;
- f) Acompanhar as atividades desenvolvidas pelo estagiário;
- g) Analisar os relatórios parciais no caso de estágios com duração superior a 6 (seis) meses;
- h) Convocar os estagiários, sempre que houver necessidade;
- i) Avaliar o desempenho do estagiário, com apreciação do relatório final de estágio em consonância com os critérios estabelecidos, emitindo parecer a ser encaminhado à Coordenação do Curso/Coordenação de Estágio;
- j) Participar de reuniões e outras atividades sobre estágios.

Art. 50 – Compete à Organização Concedente:

- a) Realizar a seleção dos candidatos ao estágio;
- b) Firmar Termo de Compromisso e zelar pelo seu cumprimento;
- c) Ofertar instalações adequadas e proporcionar atividades de aprendizagem correlacionadas à área de formação do estagiário;
- d) Informar aos estagiários as normas internas e atividades a serem desenvolvidas;
- e) Efetuar pagamento de bolsa (quando se tratar de estágio remunerado), auxílio-transporte ou outras formas de contraprestação, conforme legislação vigente;
- f) Garantir a realização do estágio na área de formação do estudante e indicar um colaborador do seu quadro de pessoal, com formação ou experiência profissional, para supervisão do estagiário;
- g) Proporcionar, na medida do possível, o remanejamento do estagiário entre os diversos ambientes da organização para um maior desenvolvimento profissional do mesmo;
- h) Informar a Instituição de Ensino sobre quaisquer alterações no Termo de Compromisso.

Art. 51 - São atribuições do supervisor de estágio da Organização Concedente:

- a) Dar suporte à elaboração do Plano de Estágio e encaminhá-lo à Instituição de Ensino para apreciação e aprovação;
- b) Integrar o estudante estagiário no ambiente de estágio, acompanhá-lo e orientá-lo durante o desenvolvimento de suas atividades;
- c) Comunicar ao professor orientador/coordenador quaisquer dificuldades existentes durante a realização do estágio;
- d) Avaliar o desempenho dos estagiários;
- e) Enviar à Coordenação do Curso/Coordenação de Estágio, após a conclusão do estágio, os documentos preenchidos, assinados e carimbados.

Art. 52 - São atribuições do estudante estagiário:

- a) Conhecer e cumprir as normas de estágio e as normas internas disponibilizadas pela Concedente;
- b) Entregar a documentação de estágio nos prazos estabelecidos;
- c) Solicitar orientação e acompanhamento do professor orientador e do supervisor da Concedente sempre que necessário;
- d) Elaborar o Plano de Estágio juntamente com o orientador e o supervisor de estágio;
- e) Fornecer documentação solicitada pela Coordenação do Curso/Coordenação de Estágio/Setor de estágio;
- f) Prestar informações e esclarecimentos julgados necessários pela Coordenação do Curso/Coordenação de Estágio/ Setor de estágio;
- g) Desenvolver as atividades previstas no Plano de Estágio ou no plano de aproveitamento profissional com ética, comprometimento e profissionalismo, elaborando relatórios semestrais e o relatório final de estágio ou aproveitamento profissional;
- h) Demonstrar criatividade, iniciativa e assiduidade para o bom andamento das atividades;
- i) Elaborar e fazer a apresentação da defesa de estágio perante a banca examinadora, quando for o caso.

## **DAS DISPOSIÇÕES GERAIS**

Art. 53 - Cabe ao Coordenador do Curso o julgamento dos casos omissos.

Art. 54 - Este Regulamento entra em vigor na data de sua publicação, e deve se adequar à legislação vigente, revogadas as disposições em contrário.

### ANEXO I DEFINIÇÃO DE TERMOS

**Agentes de integração:** empresas públicas ou privadas responsáveis pela intermediação entre Instituição de Ensino, estagiários e Organização Concedente.

**Convênio:** instrumento jurídico que regula a relação de estágio entre a Instituição de Ensino e a Concedente.

**Coordenação de Curso:** Coordenador e demais docentes atuantes no curso.

**Estágio:** ato educativo escolar supervisionado que visa à preparação para o trabalho produtivo, desenvolvido no ambiente real de trabalho.

**Estudante estagiário:** estudante que desenvolve atividades de aprendizagem profissional, social cultural em um ambiente de trabalho.

**Estudante trabalhador:** estudante que trabalha dentro da área de formação do curso.

**Organização Concedente:** empresa ou outra organização social onde o estudante desenvolve seu estágio.

**Plano de Estágio:** documento no qual estão descritas as atividades que serão desenvolvidas pelo estagiário.

**Termo de Compromisso:** instrumento jurídico de formalização do estágio, firmado entre a concedente, estagiário e Instituição de Ensino.

**Setor de Estágio:** órgão a que compete integrar o Colégio Politécnico com os diversos setores da comunidade, bem como planejar e coordenar as atividades do estágio curricular supervisionado dos estudantes do Colégio Politécnico da UFSM, atendendo à legislação vigente e aos dispositivos regimentares.

COORDENADORIA DE EDUCAÇÃO BÁSICA, TÉCNICA E TECNOLÓGICA  
COLÉGIO POLITÉCNICO DA UFSM  
DEPARTAMENTO DE ENSINO

## **CALENDÁRIOS LETIVOS 2021**

## CALENDÁRIO CURSOS TÉCNICOS



### COLÉGIO POLITÉCNICO DA UFSM

#### CALENDÁRIO LETIVO 2021 - ENSINO TÉCNICO

(Aprovado na 6ª Sessão do Conselho Diretor do Colégio Politécnico da UFSM em 08/04/2021)

| JAN/2021 |    |    |    |    |    |    | AGO/2021 |    |    |    |    |    |    |
|----------|----|----|----|----|----|----|----------|----|----|----|----|----|----|
| D        | S  | T  | Q  | Q  | S  | S  | D        | S  | T  | Q  | Q  | S  | S  |
|          |    |    |    |    |    | 1  | 1        | 2  | 3  | 4  | 5  | 6  | 7  |
| 3        | 4  | 5  | 6  | 7  | 8  | 9  | 8        | 9  | 10 | 11 | 12 | 13 | 14 |
| 10       | 11 | 12 | 13 | 14 | 15 | 16 | 15       | 16 | 17 | 18 | 19 | 20 | 21 |
| 17       | 18 | 19 | 20 | 21 | 22 | 23 | 22       | 23 | 24 | 25 | 26 | 27 | 28 |
| 24       | 25 | 26 | 27 | 28 | 29 | 30 | 29       | 30 | 31 |    |    |    |    |
| 31       |    |    |    |    |    |    |          |    |    |    |    |    |    |

01: Contratização Universal

Legenda  
2º semestre 2020  
1º semestre 2021  
Feriado  
Não letivo

Rematriculação

23MAR a 04ABR: Cursos Técnicos

04: Término das aulas do 1º semestre

07: Independência do Brasil (feriado)

20: Revolução Farroupilha (feriado)

11 e 12MAR: Inscrições via web

29MAR: Divulgação dos Resultados

30MAR a 01ABR: Confirmação da vaga Matrícula via web

Ingresso, Reingresso e Transferência nos Cursos Técnicos

05MAR: Publicação do Edital

11 e 12MAR: Inscrições via web

29MAR: Divulgação dos Resultados

30MAR a 01ABR: Confirmação da vaga Matrícula via web

Requerimentos

01ABR a 11JUN: Período para pedidos de aproveitamento/dispensa de disciplinas

23MAR a 11JUN: Período para pedidos de cancelamento

Publicações de Resultados

04SET: Data limite para publicação dos resultados parciais do 1º sem. 2021

11SET: Último dia para publicação dos resultados finais e entrega das planilhas de desempenho do 1º sem. 2021

013: Término das aulas do 2º semestre letivo 2020 - REDE

15: Carnaval (suspensão de atividades administrativas correlatas)

16: Carnaval (feriado)

17: Quarta-feira de Cinzas (suspensão de atividades administrativas correlatas até às 14h)

20: Quarta-feira de Cinzas (suspensão de atividades administrativas correlatas até às 14h)

23MAR a 04ABR: Rematriculação no Portal do Aluno

02: Sexta-feira da paixão (feriado)

04: Páscoa - Domingo

07ABR e 13MAR: 1º Ajuste de matrícula no Portal do Aluno

17: 21: Tiradentes (feriado)

01: Dia do Trabalho (feriado)

17: Dia de Santa Maria (feriado)

18: Início das aulas do 1º semestre

18 a 25MAR: 2º Ajuste de matrícula no Portal do Aluno

03: Corpus Christi (feriado)

04: Não letivo

17: 21: Tiradentes (feriado)

01: Dia do Trabalho (feriado)

17: Dia de Santa Maria (feriado)

18: Início das aulas do 1º semestre

18 a 25MAR: 2º Ajuste de matrícula no Portal do Aluno

03: Corpus Christi (feriado)

04: Não letivo

17: 21: Tiradentes (feriado)

01: Dia do Trabalho (feriado)

17: Dia de Santa Maria (feriado)

18: Início das aulas do 1º semestre

18 a 25MAR: 2º Ajuste de matrícula no Portal do Aluno

03: Corpus Christi (feriado)

04: Não letivo

17: 21: Tiradentes (feriado)

01: Dia do Trabalho (feriado)

17: Dia de Santa Maria (feriado)

18: Início das aulas do 1º semestre

18 a 25MAR: 2º Ajuste de matrícula no Portal do Aluno

03: Corpus Christi (feriado)

04: Não letivo

17: 21: Tiradentes (feriado)

01: Dia do Trabalho (feriado)

17: Dia de Santa Maria (feriado)

18: Início das aulas do 1º semestre

18 a 25MAR: 2º Ajuste de matrícula no Portal do Aluno

03: Corpus Christi (feriado)

04: Não letivo

17: 21: Tiradentes (feriado)

01: Dia do Trabalho (feriado)

17: Dia de Santa Maria (feriado)

18: Início das aulas do 1º semestre

18 a 25MAR: 2º Ajuste de matrícula no Portal do Aluno

03: Corpus Christi (feriado)

04: Não letivo

17: 21: Tiradentes (feriado)

01: Dia do Trabalho (feriado)

17: Dia de Santa Maria (feriado)

18: Início das aulas do 1º semestre

18 a 25MAR: 2º Ajuste de matrícula no Portal do Aluno

03: Corpus Christi (feriado)

04: Não letivo

CALENDÁRIO ENSINO MÉDIO

## COLÉGIO POLITÉCNICO DA UFSM

### CALENDÁRIO LETIVO 2021 - ENSINO MÉDIO

(Aprovado na 4ª Sessão Extraordinária do Conselho Diretor do Colégio Politécnico da UFSM em 11/03/2021)

#### Legenda

- Ano letivo 2020
- Ano letivo 2021
- Férias/Recesso
- Feriado
- Sábado letivo
- Atividades complementares extracurriculares

| Janeiro |   |   |   |   |    |   | Julho |   |   |   |   |   |   |
|---------|---|---|---|---|----|---|-------|---|---|---|---|---|---|
| D       | S | T | Q | Q | S  | S | D     | S | T | Q | Q | S | S |
|         |   |   |   |   |    |   |       |   |   |   |   |   |   |
|         |   |   |   |   |    |   |       |   |   |   |   |   |   |
|         |   |   |   |   |    |   |       |   |   |   |   |   |   |
|         |   |   |   |   |    |   |       |   |   |   |   |   |   |
|         |   |   |   |   |    |   |       |   |   |   |   |   |   |
|         |   |   |   |   |    |   |       |   |   |   |   |   |   |
|         |   |   |   |   |    |   |       |   |   |   |   |   |   |
|         |   |   |   |   |    |   |       |   |   |   |   |   |   |
|         |   |   |   |   |    |   |       |   |   |   |   |   |   |
|         |   |   |   |   |    |   |       |   |   |   |   |   |   |
|         |   |   |   |   |    |   |       |   |   |   |   |   |   |
|         |   |   |   |   |    |   |       |   |   |   |   |   |   |
|         |   |   |   |   |    |   |       |   |   |   |   |   |   |
|         |   |   |   |   |    |   |       |   |   |   |   |   |   |
|         |   |   |   |   |    |   |       |   |   |   |   |   |   |
|         |   |   |   |   |    |   |       |   |   |   |   |   |   |
|         |   |   |   |   |    |   |       |   |   |   |   |   |   |
|         |   |   |   |   |    |   |       |   |   |   |   |   |   |
|         |   |   |   |   |    |   |       |   |   |   |   |   |   |
|         |   |   |   |   |    |   |       |   |   |   |   |   |   |
|         |   |   |   |   |    |   |       |   |   |   |   |   |   |
|         |   |   |   |   |    |   |       |   |   |   |   |   |   |
|         |   |   |   |   |    |   |       |   |   |   |   |   |   |
|         |   |   |   |   |    |   |       |   |   |   |   |   |   |
|         |   |   |   |   |    |   |       |   |   |   |   |   |   |
|         |   |   |   |   |    |   |       |   |   |   |   |   |   |
|         |   |   |   |   |    |   |       |   |   |   |   |   |   |
|         |   |   |   |   |    |   |       |   |   |   |   |   |   |
|         |   |   |   |   |    |   |       |   |   |   |   |   |   |
|         |   |   |   |   |    |   |       |   |   |   |   |   |   |
|         |   |   |   |   |    |   |       |   |   |   |   |   |   |
|         |   |   |   |   |    |   |       |   |   |   |   |   |   |
|         |   |   |   |   |    |   |       |   |   |   |   |   |   |
|         |   |   |   |   |    |   |       |   |   |   |   |   |   |
|         |   |   |   |   |    |   |       |   |   |   |   |   |   |
|         |   |   |   |   |    |   |       |   |   |   |   |   |   |
|         |   |   |   |   |    |   |       |   |   |   |   |   |   |
|         |   |   |   |   |    |   |       |   |   |   |   |   |   |
|         |   |   |   |   |    |   |       |   |   |   |   |   |   |
|         |   |   |   |   |    |   |       |   |   |   |   |   |   |
|         |   |   |   |   |    |   |       |   |   |   |   |   |   |
|         |   |   |   |   |    |   |       |   |   |   |   |   |   |
|         |   |   |   |   |    |   |       |   |   |   |   |   |   |
|         |   |   |   |   |    |   |       |   |   |   |   |   |   |
|         |   |   |   |   |    |   |       |   |   |   |   |   |   |
|         |   |   |   |   |    |   |       |   |   |   |   |   |   |
|         |   |   |   |   |    |   |       |   |   |   |   |   |   |
|         |   |   |   |   |    |   |       |   |   |   |   |   |   |
|         |   |   |   |   |    |   |       |   |   |   |   |   |   |
|         |   |   |   |   |    |   |       |   |   |   |   |   |   |
|         |   |   |   |   |    |   |       |   |   |   |   |   |   |
|         |   |   |   |   |    |   |       |   |   |   |   |   |   |
|         |   |   |   |   |    |   |       |   |   |   |   |   |   |
|         |   |   |   |   |    |   |       |   |   |   |   |   |   |
|         |   |   |   |   |    |   |       |   |   |   |   |   |   |
|         |   |   |   |   |    |   |       |   |   |   |   |   |   |
|         |   |   |   |   |    |   |       |   |   |   |   |   |   |
|         |   |   |   |   |    |   |       |   |   |   |   |   |   |
|         |   |   |   |   |    |   |       |   |   |   |   |   |   |
|         |   |   |   |   |    |   |       |   |   |   |   |   |   |
|         |   |   |   |   |    |   |       |   |   |   |   |   |   |
|         |   |   |   |   |    |   |       |   |   |   |   |   |   |
|         |   |   |   |   |    |   |       |   |   |   |   |   |   |
|         |   |   |   |   |    |   |       |   |   |   |   |   |   |
|         |   |   |   |   |    |   |       |   |   |   |   |   |   |
|         |   |   |   |   |    |   |       |   |   |   |   |   |   |
|         |   |   |   |   |    |   |       |   |   |   |   |   |   |
|         |   |   |   |   |    |   |       |   |   |   |   |   |   |
|         |   |   |   |   |    |   |       |   |   |   |   |   |   |
|         |   |   |   |   |    |   |       |   |   |   |   |   |   |
|         |   |   |   |   |    |   |       |   |   |   |   |   |   |
|         |   |   |   |   |    |   |       |   |   |   |   |   |   |
|         |   |   |   |   |    |   |       |   |   |   |   |   |   |
|         |   |   |   |   |    |   |       |   |   |   |   |   |   |
|         |   |   |   |   |    |   |       |   |   |   |   |   |   |
|         |   |   |   |   |    |   |       |   |   |   |   |   |   |
|         |   |   |   |   |    |   |       |   |   |   |   |   |   |
|         |   |   |   |   |    |   |       |   |   |   |   |   |   |
|         |   |   |   |   |    |   |       |   |   |   |   |   |   |
|         |   |   |   |   |    |   |       |   |   |   |   |   |   |
|         |   |   |   |   |    |   |       |   |   |   |   |   |   |
|         |   |   |   |   |    |   |       |   |   |   |   |   |   |
|         |   |   |   |   |    |   |       |   |   |   |   |   |   |
|         |   |   |   |   |    |   |       |   |   |   |   |   |   |
|         |   |   |   |   |    |   |       |   |   |   |   |   |   |
|         |   |   |   |   |    |   |       |   |   |   |   |   |   |
|         |   |   |   |   |    |   |       |   |   |   |   |   |   |
|         |   |   |   |   |    |   |       |   |   |   |   |   |   |
|         |   |   |   |   |    |   |       |   |   |   |   |   |   |
|         |   |   |   |   |    |   |       |   |   |   |   |   |   |
|         |   |   |   |   |    |   |       |   |   |   |   |   |   |
|         |   |   |   |   |    |   |       |   |   |   |   |   |   |
|         |   |   |   |   |    |   |       |   |   |   |   |   |   |
|         |   |   |   |   |    |   |       |   |   |   |   |   |   |
|         |   |   |   |   |    |   |       |   |   |   |   |   |   |
|         |   |   |   |   |    |   |       |   |   |   |   |   |   |
|         |   |   |   |   |    |   |       |   |   |   |   |   |   |
|         |   |   |   |   |    |   |       |   |   |   |   |   |   |
|         |   |   |   |   |    |   |       |   |   |   |   |   |   |
|         |   |   |   |   |    |   |       |   |   |   |   |   |   |
|         |   |   |   |   |    |   |       |   |   |   |   |   |   |
|         |   |   |   |   |    |   |       |   |   |   |   |   |   |
|         |   |   |   |   |    |   |       |   |   |   |   |   |   |
|         |   |   |   |   |    |   |       |   |   |   |   |   |   |
|         |   |   |   |   | </ |   |       |   |   |   |   |   |   |

UNIVERSIDADE FEDERAL DE SANTA MARIA  
COORDENADORIA DE EDUCAÇÃO BÁSICA, TÉCNICA E TECNOLÓGICA  
COLÉGIO POLITÉCNICO DA UFSM  
DEPARTAMENTO DE ENSINO

**PROPOSTAS CURRICULARES EM VIGOR**

**2021**



MINISTÉRIO DA EDUCAÇÃO E DO DESPORTO  
UNIVERSIDADE FEDERAL DE SANTA MARIA  
COORDENADORIA DE EDUCAÇÃO BÁSICA, TÉCNICA E TECNOLÓGICA  
COLÉGIO POLITÉCNICO DA UFSM

MATRIZ CURRICULAR DO ENSINO MÉDIO

VIGÊNCIA 2017

| ÁREAS DE CONHECIMENTO     | COMPONENTES CURRICULARES | 1º SÉRIE    | 2º SÉRIE    | 3º SÉRIE    | CARGA HORÁRIA TOTAL |
|---------------------------|--------------------------|-------------|-------------|-------------|---------------------|
|                           |                          | c/h/sem     | c/h/sem     | c/h/sem     |                     |
| LINGUAGENS                | Língua Portuguesa        | 03          | 03          | 03          | 360                 |
|                           | Língua Inglesa           | 02          | 01          | 01          | 160                 |
|                           | Língua Espanhola         | 02          | 01          | 01          | 160                 |
|                           | Literatura               | 02          | 02          | 02          | 240                 |
|                           | Arte                     | 01          | 01          | 01          | 120                 |
|                           | Educação Física          | 02          | 02          | 02          | 240                 |
|                           | <b>Subtotal</b>          | <b>12</b>   | <b>10</b>   | <b>10</b>   | <b>1280</b>         |
| MATEMÁTICA                | Matemática               | 03          | 03          | 03          | 360                 |
|                           | <b>Subtotal</b>          | <b>03</b>   | <b>03</b>   | <b>03</b>   | <b>360</b>          |
| CIÊNCIAS DA NATUREZA      | Biologia                 | 03          | 03          | 03          | 360                 |
|                           | Física                   | 03          | 03          | 03          | 360                 |
|                           | Química                  | 03          | 03          | 03          | 360                 |
|                           | <b>Subtotal</b>          | <b>09</b>   | <b>09</b>   | <b>09</b>   | <b>1080</b>         |
| CIÊNCIAS HUMANAS          | História                 | 02          | 02          | 02          | 240                 |
|                           | Geografia                | 02          | 02          | 02          | 240                 |
|                           | Filosofia                | 01          | 01          | 01          | 120                 |
|                           | Sociologia               | 01          | 01          | 01          | 120                 |
|                           | <b>Subtotal</b>          | <b>06</b>   | <b>06</b>   | <b>06</b>   | <b>720</b>          |
| PARTE DIVERSIFICADA       | Redação                  | 01          | 01          | 01          | 120                 |
|                           | Projeto                  |             |             | 01          | 40                  |
|                           | <b>Subtotal</b>          | <b>01</b>   | <b>01</b>   | <b>02</b>   | <b>160</b>          |
|                           | <b>Subtotal Semanal</b>  | <b>31</b>   | <b>29</b>   | <b>30</b>   |                     |
| <b>TOTAL ENSINO MÉDIO</b> |                          | <b>1240</b> | <b>1160</b> | <b>1200</b> | <b>3600</b>         |

**MINISTÉRIO DA EDUCAÇÃO E DO DESPORTO  
UNIVERSIDADE FEDERAL DE SANTA MARIA  
COORDENADORIA DE EDUCAÇÃO BÁSICA, TÉCNICA E TECNOLÓGICA  
COLÉGIO POLITÉCNICO DA UFSM**

**ELENCO DE DISCIPLINAS DO CURSO TÉCNICO EM ADMINISTRAÇÃO**

**CURSO TÉCNICO EM ADMINISTRAÇÃO**

**AGENTE ADMINISTRATIVO**

CPADM101 Introdução à Administração  
CPINF101 Informática Básica  
CPMFI102 Matemática Financeira  
CPCEM101 Comunicação Empresarial  
CPDEM101 Direito Empresarial  
CPMET101 Metodologia da Pesquisa  
CPCTB101 Contabilidade Básica

**AGENTE DE GESTÃO DE PESSOAS E PRODUÇÃO**

CPPLA101 Planejamento e Projetos  
CPCUS101 Introdução a Custos  
CPGPR101 Gestão da Produção  
CPQUA101 Gestão da Qualidade  
CPSEF101 Seminários de Formação  
CPECN101 Economia  
CPGPE101 Gestão de Pessoas  
CPRPS101 Responsabilidade Social

**AGENTE DE GESTÃO DE MARKETING E FINANÇAS**

CPDTP101 Direito do Trabalho e Previdenciário  
CPANA101 Análise de Investimentos  
CPMKT101 Gestão de Marketing  
CPGEF101 Gestão Financeira  
CPPGE101 Práticas de Gestão  
CPNEG101 Negociação  
CPTEA101 Tópicos Especiais em Administração  
CPVAD101 Vivências em Administração

**MINISTÉRIO DA EDUCAÇÃO E DO DESPORTO  
UNIVERSIDADE FEDERAL DE SANTA MARIA  
COORDENADORIA DE EDUCAÇÃO BÁSICA, TÉCNICA E TECNOLÓGICA  
COLÉGIO POLITÉCNICO DA UFSM**

**ELENCO DE DISCIPLINAS DO CURSO TÉCNICO EM AGRICULTURA**

**CURSO TÉCNICO EM AGRICULTURA**

CPIMR101 – Informática no Meio Rural  
CPSOO101 – Solos  
CPMEV102 – Morfologia e Ecofisiologia Vegetal  
CPAOR102 – Agricultura Orgânica  
CPFRC101 – Fruticultura: Pequenas Frutas e Frutas Nativas  
CPSEF101 – Seminários de Formação  
CPDFI101 – Defesa Fitossanitária  
CPCUL103 – Culturas I  
CPMEA101 – Mecanização Agrícola  
CPSEA101 – Sistematização de Experiências na Agricultura  
CPLAT101 – Legislação do Trabalho, Agrária e Profissional  
CPGEA101 – Gestão de Custos na Agricultura  
CPCUL104 – Culturas II  
CPTOF101 – Topografia  
CPSIV102 – Silvicultura  
CPLSA101 – Legislação, Saúde e Ambiente  
CPBGS101 – Beneficiamento e Armazenamento de Grãos e Sementes  
CPNOT102 – Normas Técnicas e Redação  
CPIRG101 – Irrigação e Drenagem  
CPFRC102 – Fruticultura de Clima Temperado e Subtropical  
CPOLR101 – Olericultura  
CPSET101 – Seminários Técnicos  
CPAPE102 – Agricultura de Precisão

**MINISTÉRIO DA EDUCAÇÃO E DO DESPORTO  
UNIVERSIDADE FEDERAL DE SANTA MARIA  
COORDENADORIA DE EDUCAÇÃO BÁSICA, TÉCNICA E TECNOLÓGICA  
COLÉGIO POLITÉCNICO DA UFSM**

**ELENCO DE DISCIPLINAS DO CURSO TÉCNICO EM AGRICULTURA DE  
PRECISÃO**

**CURSO TÉCNICO EM AGRICULTURA DE PRECISÃO**

CPARP101 – Aeronaves Remotamente Pilotadas  
CPAGD101 – Agricultura Digital  
CPAGG102 – Agricultura Geral  
CPALG101 – Algoritmos  
CPACG102 – Agricultura de Precisão Aplicada em Culturas de Grãos  
CPAPP101 – Agricultura de Precisão Aplicada em Culturas Perenes  
CPCGN101 – Cartografia e GNSS  
CPELT101 – Eletrotécnica  
CPEHM101 – Eletro-Hidráulica em Máquinas Agrícolas  
CPEEM101 – Eletrônica Embarcada em Máquinas Agrícolas  
CPINO101 – Empreendedorismo e Inovação  
CPETT101 – Estatística  
CPFIP101 – Fitossanidade de Precisão  
CPGST102 – Geoestatística  
CPGAP101 – Gestão de Custos e Projetos em Agricultura de Precisão  
CPBUS101 – Introdução ao Business Intelligence  
CPMSP101 – Manejo de Sítio Específico de Solo e Planta  
CPMAP102 – Mecanização em Agricultura de Precisão  
CPSEF101 – Seminários de Formação  
CPSAP101 – Sensoriamento de Solo e de Vegetação Aplicados à Agricultura de Precisão  
CPSIA101 – Sistemas de Informações Geográficas Aplicados à Agricultura de Precisão

**MINISTÉRIO DA EDUCAÇÃO E DO DESPORTO  
UNIVERSIDADE FEDERAL DE SANTA MARIA  
COORDENADORIA DE EDUCAÇÃO BÁSICA, TÉCNICA E TECNOLÓGICA  
COLÉGIO POLITÉCNICO DA UFSM**

**ELENCO DE DISCIPLINAS DO CURSO TÉCNICO EM AGROPECUÁRIA**

**CURSO TÉCNICO EM AGROPECUÁRIA**

|          |                                   |
|----------|-----------------------------------|
| CPZOT101 | Zootecnia Geral                   |
| CPMEC101 | Mecanização Agrícola I            |
| CPTPG101 | Topografia I                      |
| CPSOS101 | Solos                             |
| CPINF101 | Informática Básica                |
| CPIRG101 | Irrigação e Drenagem              |
| CPSEF101 | Seminários de Formação            |
| CPPSI101 | Piscicultura                      |
| CPFLO101 | Floricultura                      |
| CPCUN101 | Cunicultura                       |
| CPAGP101 | Agricultura de Precisão           |
| CPAVI101 | Avicultura                        |
| CPSUI101 | Suinocultura                      |
| CPTPG102 | Topografia II                     |
| CPSAN101 | Sanidade Animal                   |
| CPMEC102 | Mecanização Agrícola II           |
| CPAPI101 | Apicultura                        |
| CPAGO101 | Agricultura Orgânica              |
| CPOLE101 | Olericultura I                    |
| CPNOT101 | Normas Técnicas e Redação         |
| CPOVI101 | Ovinocultura                      |
| CPADP101 | Administração Rural e Projetos    |
| CPDFS101 | Defesa Fitossanitária             |
| CPBOC101 | Bovinocultura de Corte            |
| CPBOL101 | Bovinocultura de Leite            |
| CPCIV101 | Culturas de Inverno               |
| CPFOR101 | Forragicultura                    |
| CPCVE101 | Culturas de Verão                 |
| CPLAP101 | Legislação Agrária e Profissional |
| CPMER101 | Mercados e Consumo                |
| CPPAI101 | Produção Agroindustrial           |
| CPEXC101 | Extensão Rural e Cooperativismo   |
| CPSIL101 | Silvicultura                      |
| CPOLE102 | Olericultura II                   |
| CPFRU101 | Fruticultura                      |

**MINISTÉRIO DA EDUCAÇÃO E DO DESPORTO  
UNIVERSIDADE FEDERAL DE SANTA MARIA  
COORDENADORIA DE EDUCAÇÃO BÁSICA, TÉCNICA E TECNOLÓGICA  
COLÉGIO POLITÉCNICO DA UFSM**

**ELENCO DE DISCIPLINAS DO CURSO TÉCNICO EM ALIMENTOS**

**CURSO TÉCNICO EM ALIMENTOS**

CPMIC101 – Microbiologia de Alimentos  
CPQAL101 – Química de Alimentos  
CPNOT101 – Normas Técnicas e Redação  
CPOPU101 – Operações Unitárias  
CPSEF101 – Seminários de Formação  
CPASA101 – Análise Sensorial de Alimentos  
CPDTC101 – Direito do Trabalho e do Consumidor

CPBIQ101 – Bioquímica de Alimentos  
CPTEL101 – Tecnologia de Leite  
CPPFH101 – Processamento de Frutas e Hortaliças  
CPNUT101 – Nutrição  
CPSTR101 – Segurança no Trabalho

CPTEC101 – Tecnologia de Carnes  
CPCQU101 – Controle de Qualidade  
CPPAN101 – Panificação  
CPPEI101 – Pesquisa e Inovação

CPTRR101 – Tratamento de Resíduos  
CPTEB101 – Tecnologias de Bebidas  
CPGAI101 – Gestão Agroindustrial

**MINISTÉRIO DA EDUCAÇÃO E DO DESPORTO  
UNIVERSIDADE FEDERAL DE SANTA MARIA  
COORDENADORIA DE EDUCAÇÃO BÁSICA, TÉCNICA E TECNOLÓGICA  
COLÉGIO POLITÉCNICO DA UFSM**

**ELENCO DE DISCIPLINAS DO CURSO TÉCNICO EM CONTABILIDADE**

**CURSO TÉCNICO EM CONTABILIDADE**

CPCLE101 - Constituição de entidades  
CPCIN101 - Contabilidade Introdutória  
CPPRC101 - Prática Contábil  
CPDTR101 - Direito Tributário  
CPECN101 - Economia  
CPMFI101 - Matemática Financeira  
CPETP101 - Ética Profissional  
CPINF101 - Informática Básica  
CPCGE101 - Contabilidade Geral  
CPEDC101 - Elaboração das Demonstrações Contábeis  
CPCTR101 - Contabilidade Tributária  
CPRTP101 - Rotinas Trabalhistas e previdenciárias  
CPSEF101 - Seminários de Formação  
CPDTP101 - Direito do Trabalho e Previdenciário  
CPGEC101 - Gestão de Custos  
CPGEF101 - Gestão Financeira  
CPADC101 - Análise das Demonstrações Contábeis  
CPCAV101 - Contabilidade Avançada  
CPECI101 - Escrituração Informatizada  
CPCTP101 - Contabilidade Pública



**MINISTÉRIO DA EDUCAÇÃO E DO DESPORTO  
UNIVERSIDADE FEDERAL DE SANTA MARIA  
COORDENADORIA DE EDUCAÇÃO BÁSICA, TÉCNICA E TECNOLÓGICA  
COLÉGIO POLITÉCNICO DA UFSM**

**ELENCO DE DISCIPLINAS DO CURSO TÉCNICO EM CUIDADOS DE IDOSOS**

**CURSO TÉCNICO EM CUIDADOS DE IDOSOS**

|          |   |
|----------|---|
| CPAFH101 | Anatomia e Fisiologia Humana                            |
| CPGER101 | Elementos de Geriatria e Gerontologia                   |
| CPCID101 | Cidadania e Direitos do Idoso                           |
| CPPSD101 | Processo Saúde e Doença                                 |
| CPSEF101 | Seminários de Formação                                  |
| CPFAM101 | Noções de Farmacologia e Administração de Medicamentos  |
| CPAFL101 | Atividades Físicas e Lazer do Idoso                     |
| CPAOL101 | Atividades Ocupacionais e Laborativas                   |
| CPPRE101 | Prevenção de Acidentes Domésticos e Primeiros Socorros  |
| CPSAU101 | Saúde e Bem-Estar do Idoso                              |
| CPSGE101 | Sexualidade e Gênero da Pessoa Idosa                    |
| CPPAT101 | Patologias prevalentes no Idoso                         |
| CPROT101 | Rotinas no trabalho com o Idoso dependente              |
| CPURG101 | Noções de Urgência e Emergência                         |
| CPPOC101 | Procedimentos Operacionais para o Cuidado               |
| CPADI101 | Atendimento Domiciliar ao Idoso                         |
| CPCUI101 | O Profissional Cuidador e o seu papel social            |
| CPTFV101 | Reflexões sobre o Tempo e a Finitude da Vida            |
| CPNUI101 | Nutrição do Idoso                                       |
| CPERH101 | Ética Profissional e Relações Humanas                   |
| CPBPS101 | Aspectos Biopsicossociais aplicados ao Cuidado do Idoso |

**MINISTÉRIO DA EDUCAÇÃO E DO DESPORTO  
UNIVERSIDADE FEDERAL DE SANTA MARIA  
COORDENADORIA DE EDUCAÇÃO BÁSICA, TÉCNICA E TECNOLÓGICA  
COLÉGIO POLITÉCNICO DA UFSM**

**ELENCO DE DISCIPLINAS DO CURSO TÉCNICO EM ENFERMAGEM**

**CURSO TÉCNICO EM ENFERMAGEM**

|          |   |
|----------|---|
| CPIEN101 | Introdução à Enfermagem                                       |
| CPSEF101 | Seminários de Formação  |
| CPAFH101 | Anatomia e Fisiologia Humana                                  |
| CPPET101 | Psicologia e Ética Profissional                               |
| CPNMP101 | Noções de Microbiologia e Parasitologia                       |
| CPFAM101 | Noções de Farmacologia e Administração de Medicamentos        |
| CPECL101 | Enfermagem no Cuidado ao Adulto Clínico                       |
| CPECR101 | Enfermagem no Cuidado ao Adulto Cirúrgico                     |
| CPINF101 | Informática Básica  |
| CPNOT101 | Normas Técnicas e Redação                                     |
| CPECV101 | Enfermagem no Cuidado ao adulto em situações críticas de vida |
| CPESC101 | Enfermagem em Saúde Coletiva                                  |
| CPEPI101 | Epidemiologia   |
| CPNAS101 | Noções de Administração dos Serviços de Saúde                 |
| CPEMU101 | Enfermagem em Saúde da Mulher                                 |
| CPESM101 | Enfermagem em Saúde Mental                                    |
| CPECA101 | Enfermagem em Saúde da Criança e do Adolescente               |

**MINISTÉRIO DA EDUCAÇÃO E DO DESPORTO  
UNIVERSIDADE FEDERAL DE SANTA MARIA  
COORDENADORIA DE EDUCAÇÃO BÁSICA, TÉCNICA E TECNOLÓGICA  
COLÉGIO POLITÉCNICO DA UFSM**

**ELENCO DE DISCIPLINAS DO CURSO TÉCNICO EM FARMÁCIA**

**CURSO TÉCNICO EM FARMÁCIA**

|          |   |
|----------|---|
| CPANH102 | Anatomia Humana                         |
| CPASS101 | Assistência à Saúde                     |
| CPBSM101 | Bioética, Sociedade e Mundo do Trabalho |
| CPBIG102 | Bioquímica Geral                        |
| CPDTC101 | Direito do Trabalho e do Consumidor     |
| CPFFH102 | Fisiologia Humana                       |
| CPQII101 | Química Instrumental                    |
| CPEPC102 | Expressão e Comunicação                 |
| CPFHO101 | Farmácia Hospitalar                     |
| CPFAR103 | Farmacologia I                          |
| CPFAT103 | Farmacotécnica I                        |
| CPLGF102 | Legislação Farmacêutica                 |
| CPMIB102 | Microbiologia Básica                    |
| CPSEF101 | Seminários de Formação                  |
| CPCQF102 | Controle de Qualidade I                 |
| CPCOS101 | Cosmetologia                            |
| CPFAR104 | Farmacologia II                         |
| CPFAT104 | Farmacotécnica II                       |
| CPVFA102 | Vendas em Farmácia                      |
| CPAFE102 | Alimentos Especiais                     |
| CPCQF103 | Controle de Qualidade II                |
| CPFIH101 | Fitoterapia e Homeopatia                |

**MINISTÉRIO DA EDUCAÇÃO E DO DESPORTO  
UNIVERSIDADE FEDERAL DE SANTA MARIA  
COORDENADORIA DE EDUCAÇÃO BÁSICA, TÉCNICA E TECNOLÓGICA  
COLÉGIO POLITÉCNICO DA UFSM**

**ELENCO DE DISCIPLINAS DO CURSO TÉCNICO EM GEOPROCESSAMENTO**

**CURSO TÉCNICO EM GEOPROCESSAMENTO**

|          |  |
|----------|--|
| CPMAT102 | Matemática Aplicada                        |
| CPFIS102 | Física Aplicada                            |
| CPEST101 | Estatística Básica                         |
| CPCAR101 | Cartografia Aplicada                       |
| CPINF101 | Informática Básica                         |
| CPINI101 | Inglês Instrumental I                      |
| CPSEF101 | Seminários de Formação                     |
| CPMET101 | Metodologia da Pesquisa                    |
| CPFTB102 | Fotointerpretação Básica                   |
| CPBDE101 | Banco de Dados Espaciais                   |
| CPTOP101 | Topografia                                 |
| CPINI102 | Inglês Instrumental II                     |
| CPINA101 | Informática Aplicada                       |
| CPGNS101 | Levantamentos por GNSS                     |
| CPSRE103 | Sensoriamento Remoto I                     |
| CPFTD102 | Fotogrametria Digital                      |
| CPSIG103 | Sistemas de Informações Geográficas        |
| CPCAD102 | Desenho Técnico Auxiliado por Computador I |
| CPSRE104 | Sensoriamento Remoto II                    |
| CPCAD103 | Desenho Auxiliado por Computador II        |
| CPLSI102 | Laboratório de SIG                         |
| CPCTM102 | Cadastro Técnico Multifinalitário          |
| CPTEG101 | Tópicos Especiais em Geoprocessamento      |

**MINISTÉRIO DA EDUCAÇÃO E DO DESPORTO  
UNIVERSIDADE FEDERAL DE SANTA MARIA  
COORDENADORIA DE EDUCAÇÃO BÁSICA, TÉCNICA E TECNOLÓGICA  
COLÉGIO POLITÉCNICO DA UFSM**

**ELENCO DE DISCIPLINAS DO CURSO TÉCNICO EM INFORMÁTICA**

**CURSO TÉCNICO EM INFORMÁTICA**

CPINC101 – Introdução à Computação  
CPAPL102 – Aplicativos de Escritório  
CPAPG101 – Algoritmos e Programação  
CPLMT101 – Lógica Matemática  
CPINI101 – Inglês Instrumental I  
CPPOO101 – Programação Orientada a Objetos  
CPARQ101 – Arquitetura e Montagem de Computadores  
CPMSW101 – Modelagem de Software  
CPDIN101 – Design de Interfaces  
CPMBD101 – Banco de Dados I  
CPSEF101 – Seminários de Formação  
CPINI102 – Inglês Instrumental II  
CPSOP103 – Sistema Operacional Proprietário  
CPSOP104 – Sistema Operacional Livre  
CPMBD102 – Banco de Dados II  
CPCOM101 – Programação Comercial I  
CPCPW101 – Construção de Páginas Web  
CPCOM102 – Programação Comercial II  
CPWEB101 – Desenvolvimento Web  
CPRED101 – Redes de Computadores  
CPMET101 – Metodologia da Pesquisa  
CPTEI101 – Tópicos Especiais em Informática

**MINISTÉRIO DA EDUCAÇÃO E DO DESPORTO  
UNIVERSIDADE FEDERAL DE SANTA MARIA  
COORDENADORIA DE EDUCAÇÃO BÁSICA, TÉCNICA E TECNOLÓGICA  
COLÉGIO POLITÉCNICO DA UFSM**

**ELENCO DE DISCIPLINAS DO CURSO TÉCNICO EM MEIO AMBIENTE**

**CURSO TÉCNICO EM MEIO AMBIENTE**

CPAPR101 – Áreas Protegidas  
CPECO103 – Ecologia Geral  
CPESA103 – Educação, Sociedade e Ambiente  
CPINF101 – Informática Básica  
CPQUI101 – Introdução à Química  
CPLEA103 – Legislação Ambiental e Organização Política Brasileira  
CPPOL104 – Poluição Ambiental  
CPRMI101 – Recursos Minerais  
CPVEG103 – Recursos Vegetais  
CPEMA102 – Energia e Ambiente  
CPIMP101 – Impactos Ambientais  
CPMIA101 – Microbiologia Ambiental  
CPRHI103 – Recursos Hídricos  
CPETA101 – Prevenção e Tratamento da Água  
CPPMF102 – Produção de Mudanças Florestais  
CPFAU103 – Proteção da Fauna  
CPRTL101 – Resíduos Sólidos e Tecnologias Limpas  
CPSOL104 – Solos

CPGEO102 – Geoprocessamento  
CPGAC101 – Gestão, Auditoria e Certificação Ambiental  
CPIMA102 – Implantação e Manejo de Espécies Arbóreas  
CPLIP104 – Licenciamento e Perícia Ambiental  
CPPOI101 – Português instrumental  
CPRAD103 – Recuperação de Áreas Degradadas  
CPSST102 – Saúde e Segurança no Trabalho  
CPEFI101 – Soluções Ecoeficientes  
CPETE101 – Tratamento de Efluentes  
CPSEF101 – Seminários de Formação  
CPTMA103 – Tópicos Especiais em Meio Ambiente

**MINISTÉRIO DA EDUCAÇÃO E DO DESPORTO  
UNIVERSIDADE FEDERAL DE SANTA MARIA  
COORDENADORIA DE EDUCAÇÃO, BÁSICA, TÉCNICA E TECNOLÓGICA  
COLÉGIO POLITÉCNICO DA UFSM**

**ELENCO DE DISCIPLINAS DO CURSO TÉCNICO EM PAISAGISMO**

**CURSO TÉCNICO EM PAISAGISMO**

**MÓDULO BÁSICO – 195 HORAS**

CPBTT101 – Botânica ornamental I  
CPBTT102 – Botânica ornamental II  
CPIRD101 – Irrigação e drenagem  
CPDFT101 – Defesa fitossanitária  
CPLPA101 – Levantamentos Planialtimétricos e GNSS

**DISCIPLINAS TRANSVERSAIS – 165 HORAS**

CPINF101 – Informática básica  
CPPRV101 – Projeto de viabilidade econômica na floricultura e no paisagismo  
CPNTR101 – Normas técnicas e Redação  
CPSEF101 – Seminários de Formação  
CPLGA101 – Licenciamento e Gestão ambiental

**MÓDULO DE PRODUÇÃO DE FLORES E PLANTAS ORNAMENTAIS – 345 HORAS**

CPFLR101 – Floricultura I  
CPFLR102 – Floricultura II  
CPPAP101 – Forrações ornamentais anuais e perenes  
CPPAR101 – Produção de mudas arbóreas  
CPFPC101 – Flores e plantas de corte I  
CPFPC102 – Flores e plantas de corte II  
CPMPF101 – Mecanização no paisagismo e na floricultura  
CPPTV101 – Tetos e Paredes verdes

**MÓDULO DE ELABORAÇÃO, IMPLANTAÇÃO E MANUTENÇÃO DE PROJETOS PAISAGÍSTICOS  
– 435 HORAS**

CPDET101 – Desenho técnico  
CPPPA101 – Projeto de Paisagismo I  
CPPPA102 – Projeto de Paisagismo II  
CPPPA103 – Projeto de paisagismo III  
CPTEO101 – Teoria e História do Paisagismo  
CPDAC101 – Desenho auxiliado por computador  
CPARU101 – Arborização urbana  
CPMDD101 – Modelagem 3D I  
CPILU101 – Iluminação no paisagismo  
CPPRT101 – Práticas de paisagismo  
CPMDD102 – Modelagem 3D II

**MÓDULO DE ARTE FLORAL – 90 HORAS**

CPART101 – Arte Floral I  
CPART102 – Arte Floral II  
CPHAR101 – Harmonização de ambientes



**MINISTÉRIO DA EDUCAÇÃO E DO DESPORTO  
UNIVERSIDADE FEDERAL DE SANTA MARIA  
COORDENADORIA DE EDUCAÇÃO, BÁSICA, TÉCNICA E TECNOLÓGICA  
COLÉGIO POLITÉCNICO DA UFSM**

**ELENCO DE DISCIPLINAS DO CURSO TÉCNICO EM SECRETARIADO**

**CURSO TÉCNICO EM SECRETARIADO**

**DISCIPLINA TRANSVERSAL**

CPSEF101 - Seminários de Formação

**MÓDULO DE AUXILIAR DE ATENDIMENTO**

CPSEC101 - Técnicas Secretariais

CPLPT101 - Leitura e Produção Textual

CPNAD101 - Introdução à Administração

CPING101 - Língua Inglesa I

CPINS101 - Informática I

CPERU103 - Ética e Relações Humanas no Trabalho

**MÓDULO DE ASSISTENTE DE SECRETÁRIO(A)**

CPREO101 - Redação Empresarial e Oficial

CPING102 - Língua Inglesa II

CPESP101 - Língua Espanhola I

CPINS103 - Informática II

CPTCG101 - Tópicos Contemporâneos em Gestão

**MÓDULO DE AGENTE DE GESTÃO EM SECRETARIADO**

CPDIR101 - Noções de Direito

CPESP102 - Língua Espanhola II

CPVSE101 - Vivências em Secretariado

CPMCF101 - Matemática Comercial e Financeira

CPGIN101 - Gestão da Informação

CPGEV102 - Gestão de Eventos

**MINISTÉRIO DA EDUCAÇÃO E DO DESPORTO  
UNIVERSIDADE FEDERAL DE SANTA MARIA  
COORDENADORIA DE EDUCAÇÃO BÁSICA, TÉCNICA E TECNOLÓGICA  
COLÉGIO POLITÉCNICO DA UFSM**

**ELENCO DE DISCIPLINAS DO CURSO TÉCNICO EM ZOOTECNIA**

**CURSO TÉCNICO EM ZOOTECNIA**

|          |   |
|----------|---|
| CPAPC101 | Apicultura                              |
| CPAVC102 | Avicultura                              |
| CPBVC103 | Bovinocultura de corte I                |
| CPBVC104 | Bovinocultura de corte II               |
| CPBVL103 | Bovinocultura de leite I                |
| CPBVL104 | Bovinocultura de leite II               |
| CPCZA102 | Construções rurais e ambiência          |
| CPCNC101 | Cunicultura                             |
| CPEQU102 | Equinocultura                           |
| CPFOG103 | Forragicultura                          |
| CPGAZ101 | Gestão ambiental aplicada à zootecnia   |
| CPGCZ101 | Gestão de custos na zootecnia           |
| CPINZ101 | Iniciação à zootecnia                   |
| CPDTP102 | Direito do trabalho e previdenciário    |
| CPMMZ102 | Mecanização e máquinas zootécnicas      |
| CPMFR101 | Morfologia e fisiologia da reprodução   |
| CPNTA102 | Nutrição animal                         |
| CPOVC103 | Ovinocultura I                          |
| CPOVC104 | Ovinocultura II                         |
| CPPSC101 | Piscicultura                            |
| CPSNA102 | Sanidade animal                         |
| CPSEF101 | Seminários de Formação                  |
| CPSOF101 | Solos e fertilidade                     |
| CPSUC102 | Suinocultura                            |
| CPTPA102 | Tecnologia de produtos de origem animal |
| CPVPZ101 | Vivências profissionais em zootecnia    |
| CPZPR101 | Zootecnia de precisão                   |

**MINISTÉRIO DA EDUCAÇÃO E DO DESPORTO  
UNIVERSIDADE FEDERAL DE SANTA MARIA  
COORDENADORIA DE EDUCAÇÃO, BÁSICA, TÉCNICA E TECNOLÓGICA  
COLÉGIO POLITÉCNICO DA UFSM**

**ELENCO DE DISCIPLINAS DO CURSO TÉCNICO EM FRUTICULTURA EAD**

**ELENCO DE DISCIPLINAS DO MÓDULO DE QUALIFICAÇÃO BÁSICA EM FRUTICULTURA**

1. **IMP010** – Implantação de Pomares
2. **CLI010** – Climatologia Agrícola
3. **EMP030** – Introdução a Fruticultura e Empreendedorismo
4. **FSV010** – Fisiologia Vegetal
5. **IRR010** – Irrigação e Fertirrigação de Plantas Frutíferas
6. **SOL010** – Solos
7. **MPE010** – Metodologia da Pesquisa e Apresentação de Trabalhos
8. **EXR045** – Extensão e Desenvolvimento Rural
9. **AVM030** – Ambiente Virtual e Moodle
10. **VPR060** – Viveiros e Propagação de Mudas

**ELENCO DE DISCIPLINAS DO MÓDULO DE PRODUÇÃO DE FRUTAS**

11. **PRJ030** – Administração Rural e Projetos em Fruticultura
12. **FCT075** – Frutíferas de Clima Temperado
13. **SOL045** – Manejo e Conservação do Solo
14. **FCS075** – Frutíferas de Clima Tropical e Subtropical
15. **SIS030** – Sistematização de Experiências em Fruticultura
16. **MEC045** – Mecanização Agrícola
17. **MFS045** – Manejo Fitossanitário em Fruticultura

**ELENCO DE DISCIPLINAS DO MÓDULO DE DESENVOLVIMENTO RURAL EM FRUTICULTURA**

18. **AGF030** – Agroindustrialização de Frutas I
19. **AGF010** - Agroindustrialização de Frutas II
20. **ASC030** – Associativismo e Cooperativismo
21. **FPC030** – Fisiologia Pós-colheita em Fruticultura
22. **GEO045** – Georreferenciamento
23. **CME030** – Consumo e Mercados de Frutas
24. **ORG060** – Produção Orgânica de Frutas
25. **INT151** – Seminário Integrador I

**MINISTÉRIO DA EDUCAÇÃO E DO DESPORTO  
UNIVERSIDADE FEDERAL DE SANTA MARIA  
COORDENADORIA DE EDUCAÇÃO, BÁSICA, TÉCNICA E TECNOLÓGICA  
COLÉGIO POLITÉCNICO DA UFSM**

**ELENCO DE DISCIPLINAS DO CURSO TÉCNICO EM COOPERATIVISMO EAD**

- |     |        |  |
|-----|--------|--|
| 1.  | INC060 | Introdução ao Cooperativismo                   |
| 2.  | MFI060 | Matemática Financeira                          |
| 3.  | IAD060 | Introdução à Administração                     |
| 4.  | COC060 | Contabilidade e custos                         |
| 5.  | CDC060 | Constituição e Desenvolvimento de cooperativas |
| 6.  | GEM060 | Gestão de Marketing em Cooperativas            |
| 7.  | GEP060 | Gestão de Pessoas                              |
| 8.  | GEC060 | Gestão Estratégica de Cooperativas             |
| 9.  | GFI060 | Gestão Financeira em Cooperativas              |
| 10. | LEC060 | Legislação Cooperativista                      |
| 11. | SIG060 | Sistemas de Informações Gerenciais             |
| 12. | EAP060 | Elaboração e Análise de Projetos               |
| 13. | EDC060 | Educação Cooperativista                        |
| 14. | GOC060 | Governança Cooperativa                         |
| 15. | RES060 | Responsabilidade Social                        |

**MINISTÉRIO DA EDUCAÇÃO E DO DESPORTO  
UNIVERSIDADE FEDERAL DE SANTA MARIA  
COORDENADORIA DE EDUCAÇÃO, BÁSICA, TÉCNICA E TECNOLÓGICA  
COLÉGIO POLITÉCNICO DA UFSM**

**ELENCO DE DISCIPLINAS DO CURSO TÉCNICO EM MANUTENÇÃO E  
SUPORTE EM INFORMÁTICA EAD**

**ELENCO DE DISCIPLINAS TRANSVERSAIS**

- 1. AED2141** – Ambientação em Educação à Distância
- 2. INF2141** – Introdução a Informática
- 3. SOP2141** – Fundamentos de Sistemas Operacionais
- 4. RED2141** – Fundamentos de Redes de Computadores
- 5. SEG2141** – Segurança da Informação

**ELENCO DE DISCIPLINAS DO MÓDULO DE GESTÃO E USO DE  
COMPUTADORES**

- 6. PAP2141** – Programas Aplicativos
- 7. LPR2141** – Lógica de Programação
- 8. LPI2141** – Língua Portuguesa Instrumental
- 9. LII2141** – Língua Inglesa Instrumental
- 10.ETP2141** – Ética Profissional
- 11.EMP2141** – Empreendedorismo
- 12.MET2141** – Metodologia de Pesquisa

**ELENCO DE DISCIPLINAS DO MÓDULO DE INSTALAÇÃO, MANUTENÇÃO E  
OPERAÇÃO DE COMPUTADORES E DE REDES**

- 13.FIE2141** – Fundamentos de Instalação Elétrica
- 14.ARQ2141** – Arquitetura de Computadores
- 15.SAH2141** – Software de Análise e Monitoramento de Hardware
- 16.MAN2141** – Montagem e Manutenção de Computadores
- 17.SOP2142** – Instalação e Configuração de Sistemas Windows
- 18.SOP2143** – Instalação e Configuração de Sistemas Linux
- 19. RED2142** – Redes: Instalação e Configuração Física de Redes
- 20. RED2143** – Redes: Configuração Lógica de Redes e Serviços

**MINISTÉRIO DA EDUCAÇÃO E DO DESPORTO**  
**UNIVERSIDADE FEDERAL DE SANTA MARIA**  
**COORDENADORIA DE EDUCAÇÃO, BÁSICA, TÉCNICA E TECNOLÓGICA**  
**COLÉGIO POLITÉCNICO DA UFSM**

**ELENCO DE DISCIPLINAS DO CURSO DE TECNOLOGIA EM  
 GEOPROCESSAMENTO**

| <b>1º Semestre</b> |  |              |           |
|--------------------|--|--------------|-----------|
| <b>CÓDIGO</b>      | <b>NOME DA DISCIPLINA</b>                | <b>(T-P)</b> | <b>CH</b> |
| DPADP0240          | Introdução ao Geoprocessamento A         | (2-0)        | 30        |
| DPADP0241          | Inglês Instrumental I                    | (1-1)        | 30        |
| DPADP0242          | Metodologia Científica A                 | (2-1)        | 45        |
| DPADP0243          | Matemática Aplicada I                    | (4-1)        | 75        |
| DPADP0244          | Informática Aplicada ao Geoprocessamento | (2-2)        | 60        |
| DPADP0245          | Cartografia Geral A                      | (2-2)        | 60        |
| DPADP0246          | Introdução às Geociências A              | (3-2)        | 75        |

| <b>2º Semestre</b> |   |              |           |
|--------------------|---|--------------|-----------|
| <b>CÓDIGO</b>      | <b>NOME DA DISCIPLINA</b>                       | <b>(T-P)</b> | <b>CH</b> |
| DPADP0247          | Banco de Dados                                  | (2-2)        | 60        |
| DPADP0248          | Matemática Aplicada II                          | (3-1)        | 60        |
| DPADP0249          | Geofísica Espacial Aplicada ao Geoprocessamento | (3-1)        | 60        |
| DPADP0250          | Inglês Instrumental II                          | (1-1)        | 30        |
| DPADP0251          | Algoritmos de Programação A                     | (2-4)        | 90        |
| DPADP0252          | Topografia I                                    | (2-3)        | 75        |

| <b>3º Semestre</b> |                            |              |           |
|--------------------|----------------------------|--------------|-----------|
| <b>CÓDIGO</b>      | <b>NOME DA DISCIPLINA</b>  | <b>(T-P)</b> | <b>CH</b> |
| DPADP0253          | Cartografia Temática A     | (2-3)        | 75        |
| DPADP0254          | Estatística Básica A       | (2-2)        | 60        |
| DPADP0255          | Sensoriamento Remoto A     | (2-2)        | 60        |
| DPADP0256          | Banco de Dados Espaciais I | (2-2)        | 60        |
| DPADP0257          | Geodésia Geral A           | (3-1)        | 60        |
| DPADP0258          | Topografia II              | (2-2)        | 60        |

| <b>4º Semestre</b> |  |              |           |
|--------------------|--|--------------|-----------|
| <b>CÓDIGO</b>      | <b>NOME DA DISCIPLINA</b>                        | <b>(T-P)</b> | <b>CH</b> |
| DPADP0259          | Processamento Digital de Imagens A               | (2-3)        | 75        |
| DPADP0260          | Sistema Global de Navegação por Satélites (GNSS) | (2-2)        | 60        |
| DPADP0261          | Fotointerpretação A                              | (2-2)        | 60        |
| DPADP0262          | Geoestatística A                                 | (2-2)        | 60        |

|                    |  |              |           |
|--------------------|--|--------------|-----------|
| DPADP0263          | Desenho Auxiliado por Computador I       | (1-3)        | 60        |
| DPADP0264          | Banco de Dados Espaciais II              | (2-2)        | 60        |
| <b>5º Semestre</b> |  |              |           |
| <b>CÓDIGO</b>      | <b>NOME DA DISCIPLINA</b>                | <b>(T-P)</b> | <b>CH</b> |
| DPADP0265          | Desenho Auxiliado por Computador II      | (1-3)        | 60        |
| DPADP0266          | Classificação Digital de Imagens A       | (2-2)        | 60        |
| DPADP0267          | Sistemas de Informações Geográficas I    | (1-3)        | 60        |
| DPADP0268          | Fotogrametria                            | (3-2)        | 75        |
| DPADP0269          | Ajustamento de Observações Geodésicas A  | (2-2)        | 60        |
| DPADP0270          | Diagnóstico e Caracterização Ambiental A | (3-1)        | 60        |

|                    |  |              |           |
|--------------------|--|--------------|-----------|
| <b>6º Semestre</b> |  |              |           |
| <b>CÓDIGO</b>      | <b>NOME DA DISCIPLINA</b>                      | <b>(T-P)</b> | <b>CH</b> |
| DPADP0271          | Análise Ambiental por Geoprocessamento A       | (1-3)        | 60        |
| DPADP0272          | Sistemas de Informações Geográficas II         | (1-3)        | 60        |
| DPADP0273          | Planejamento e Projetos Administrativos        | (2-2)        | 60        |
| DPADP0274          | Geotecnologias Aplicadas aos Recursos Hídricos | (2-2)        | 60        |
| DPADP0275          | Cadastro Técnico Multifinalitário A            | (2-2)        | 60        |

|                    |                                     |              |           |
|--------------------|-------------------------------------|--------------|-----------|
| <b>7º Semestre</b> |                                     |              |           |
| <b>CÓDIGO</b>      | <b>NOME DA DISCIPLINA</b>           | <b>(T-P)</b> | <b>CH</b> |
| DPADP0276          | Estágio Curricular Supervisionado A | (0-300)      | 300       |



**MINISTÉRIO DA EDUCAÇÃO E DO DESPORTO**  
**UNIVERSIDADE FEDERAL DE SANTA MARIA**  
**COORDENADORIA DE EDUCAÇÃO, BÁSICA, TÉCNICA E TECNOLÓGICA**  
**COLÉGIO POLITÉCNICO DA UFSM**

**ELENCO DE DISCIPLINAS DO CURSO DE TECNOLOGIA EM GESTÃO DE COOPERATIVAS**

| 1º Semestre |                              |       |    |
|-------------|------------------------------|-------|----|
| CÓDIGO      | NOME DA DISCIPLINA           | (T-P) | CH |
| DPADP0204   | Metodologia Científica       | (2-0) | 30 |
| DPADP0205   | Estatística A                | (2-0) | 30 |
| DPADP0209   | Introdução ao Cooperativismo | (4-0) | 60 |
| DPADP0210   | Direito Cooperativo          | (4-0) | 60 |
| DPADP0220   | Fundamentos de Administração | (4-0) | 60 |
| DPADP0221   | Introdução à Contabilidade   | (4-0) | 60 |

| 2º Semestre |   |       |    |
|-------------|---|-------|----|
| CÓDIGO      | NOME DA DISCIPLINA                            | (T-P) | CH |
| DPADP0206   | Matemática Financeira A                       | (2-0) | 30 |
| DPADP0207   | Português Instrumental                        | (2-0) | 30 |
| DPADP0211   | Sociologia da Cooperação e Economia Solidária | (4-0) | 60 |
| DPADP0222   | Gestão da Produção e Logística                | (4-0) | 60 |
| DPADP0223   | Gestão de Custos                              | (4-0) | 60 |
| DPADP0224   | Gestão de Pessoas I                           | (4-0) | 60 |

| 3º Semestre |                                       |       |    |
|-------------|---------------------------------------|-------|----|
| CÓDIGO      | NOME DA DISCIPLINA                    | (T-P) | CH |
| DPADP0212   | Constituição de Cooperativas          | (2-0) | 30 |
| DPADP0213   | Ramos do Cooperativismo               | (2-0) | 30 |
| DPADP0214   | Indicadores Sociais em Cooperativas   | (2-0) | 30 |
| DPADP0215   | Práticas de Gestão em Cooperativas    | (4-0) | 60 |
| DPADP0225   | Gestão de Pessoas II                  | (4-0) | 60 |
| DPADP0226   | Análise das Demonstrações Financeiras | (2-0) | 30 |
| DPADP0227   | Teoria Econômica I                    | (4-0) | 60 |

| 4º Semestre |                                     |       |    |
|-------------|-------------------------------------|-------|----|
| CÓDIGO      | NOME DA DISCIPLINA                  | (T-P) | CH |
| DPADP0208   | Metodologia Científica Aplicada     | (2-0) | 30 |
| DPADP0216   | Vivências em Gestão de Cooperativas | (2-0) | 30 |
| DPADP0217   | Educação Cooperativista             | (2-0) | 30 |

|           |                                   |       |    |
|-----------|-----------------------------------|-------|----|
| DPADP0218 | Governança Cooperativa            | (2-0) | 30 |
| DPADP0228 | Teoria Econômica II               | (2-0) | 30 |
| DPADP0229 | Princípios de Marketing           | (4-0) | 60 |
| DPADP0230 | Gestão Financeira em Cooperativas | (4-0) | 60 |
| DPADP0231 | Direito Tributário                | (2-0) | 30 |

| 5º Semestre |   |       |    |
|-------------|---|-------|----|
| CÓDIGO      | NOME DA DISCIPLINA                              | (T-P) | CH |
| DPADP0219   | Seminários de Pesquisa em Cooperativismo        | (2-0) | 30 |
| DPADP0232   | Orçamento Empresarial                           | (2-0) | 30 |
| DPADP0233   | Planejamento de Marketing                       | (4-0) | 60 |
| DPADP0234   | Elaboração de Projetos de Negócios              | (4-0) | 60 |
| DPADP0235   | Responsabilidade Socioambiental                 | (2-0) | 30 |
| DPADP0236   | Intraempreendedorismo e Empreendedorismo Social | (2-0) | 30 |

| 6º Semestre |                                   |       |    |
|-------------|-----------------------------------|-------|----|
| CÓDIGO      | NOME DA DISCIPLINA                | (T-P) | CH |
| DPADP0237   | Tópicos em Gestão de Cooperativas | (4-0) | 60 |
| DPADP0238   | Planejamento Estratégico          | (4-0) | 60 |

**MINISTÉRIO DA EDUCAÇÃO E DO DESPORTO**  
**UNIVERSIDADE FEDERAL DE SANTA MARIA**  
**COORDENADORIA DE EDUCAÇÃO, BÁSICA, TÉCNICA E TECNOLÓGICA**  
**COLÉGIO POLITÉCNICO DA UFSM**

**ELENCO DE DISCIPLINAS DO CURSO DE TECNOLOGIA EM SISTEMAS PARA INTERNET**

| <b>1º Semestre</b> |                                    |              |           |
|--------------------|------------------------------------|--------------|-----------|
| <b>CÓDIGO</b>      | <b>NOME DA DISCIPLINA</b>          | <b>(T-P)</b> | <b>CH</b> |
| DPADP0122          | Algoritmos e Lógica de Programação | (3-3)        | 90        |
| DPADP0123          | Fundamentos de Lógica Matemática   | (2-2)        | 60        |
| DPADP0124          | Fundamentos de Construção de Sites | (1-3)        | 60        |
| DPADP0125          | Fundamentos da Computação          | (3-1)        | 60        |
| DPADP0126          | Computadores e Sociedade           | (3-1)        | 60        |

| <b>2º Semestre</b> |   |              |           |
|--------------------|---|--------------|-----------|
| <b>CÓDIGO</b>      | <b>NOME DA DISCIPLINA</b>                 | <b>(T-P)</b> | <b>CH</b> |
| DPADP0127          | Estrutura de Dados                        | (3-3)        | 90        |
| DPADP0128          | Programação Orientada a Objetos           | (2-2)        | 60        |
| DPADP0129          | Organização e Arquitetura de Computadores | (3-1)        | 60        |
| DPADP0130          | Banco de Dados I                          | (2-2)        | 60        |
| DPADP0131          | Programação Web                           | (1-3)        | 60        |

| <b>3º Semestre</b> |  |              |           |
|--------------------|--|--------------|-----------|
| <b>CÓDIGO</b>      | <b>NOME DA DISCIPLINA</b>                | <b>(T-P)</b> | <b>CH</b> |
| DPADP0132          | Sistemas Operacionais "A"                | (4-0)        | 60        |
| DPADP0133          | Engenharia de Software I                 | (3-1)        | 60        |
| DPADP0134          | Web Design                               | (2-2)        | 60        |
| DPADP0135          | Banco de Dados II                        | (2-2)        | 60        |
| DPADP0136          | Programação Orientada a Objetos da Web I | (1-3)        | 60        |

| <b>4º Semestre</b> |   |              |           |
|--------------------|---|--------------|-----------|
| <b>CÓDIGO</b>      | <b>NOME DA DISCIPLINA</b>                 | <b>(T-P)</b> | <b>CH</b> |
| DPADP0137          | Engenharia de Software II                 | (3-1)        | 60        |
| DPADP0138          | Redes de Computadores "A"                 | (2-2)        | 60        |
| DPADP0139          | Fundamentos de Estatística                | (4-0)        | 60        |
| DPADP0140          | Programação Orientada a Objetos da Web II | (1-3)        | 60        |
| DPADP0141          | Empreendedorismo e Inovação               | (3-1)        | 60        |

| 5º Semestre |                                      |        |     |
|-------------|--------------------------------------|--------|-----|
| CÓDIGO      | NOME DA DISCIPLINA                   | (T-P)  | CH  |
| DPADP0142   | Projeto Integrador                   | (2-10) | 180 |
| DPADP0143   | Padrões de Projetos                  | (1-2)  | 45  |
| DPADP0144   | Programação para Dispositivos Móveis | (1-3)  | 60  |
| DPADP0145   | Trabalho de Conclusão de Curso I     | (1-3)  | 60  |

| 6º Semestre |                                      |       |    |
|-------------|--------------------------------------|-------|----|
| CÓDIGO      | NOME DA DISCIPLINA                   | (T-P) | CH |
| DPADP0146   | Gerência de Projetos                 | (3-1) | 60 |
| DPADP0147   | Tópicos Avançados em Programação Web | (1-3) | 60 |
| DPADP0148   | Trabalho de Conclusão de Curso II    | (1-3) | 60 |

**MINISTÉRIO DA EDUCAÇÃO E DO DESPORTO  
UNIVERSIDADE FEDERAL DE SANTA MARIA  
COORDENADORIA DE EDUCAÇÃO, BÁSICA, TÉCNICA E TECNOLÓGICA  
COLÉGIO POLITÉCNICO DA UFSM**

**ELENCO DE DISCIPLINAS DO CURSO DE TECNOLOGIA EM GESTÃO AMBIENTAL**

| 1º Semestre |                                   |       |    |
|-------------|-----------------------------------|-------|----|
| CÓDIGO      | NOME DA DISCIPLINA                | (T-P) | CH |
| DPADP0155   | Sociedade, Cultura e Natureza     | (2-0) | 30 |
| DPADP0156   | Instrumentação à Gestão Ambiental | (2-0) | 30 |
| DPADP0157   | Metodologia Científica            | (3-0) | 45 |
| DPADP0158   | Fundamentos de Geociências        | (2-1) | 45 |
| DPADP0163   | Gestão Empreendedora              | (3-1) | 60 |
| DPADP0164   | Fundamentos de Gestão Ambiental   | (3-1) | 60 |
| DPADP0173   | Fundamentos em Ecologia           | (3-1) | 60 |

| 2º Semestre |                                 |       |    |
|-------------|---------------------------------|-------|----|
| CÓDIGO      | NOME DA DISCIPLINA              | (T-P) | CH |
| DPADP0159   | Química Ambiental               | (2-1) | 45 |
| DPADP0160   | Solos                           | (2-0) | 30 |
| DPADP0161   | Projetos e Relatórios Técnicos  | (3-1) | 60 |
| DPADP0174   | Legislação Ambiental Brasileira | (4-0) | 60 |
| DPADP0175   | Diversidade Biológica           | (3-1) | 60 |
| DPADP0176   | Geoinformação I                 | (2-2) | 60 |

| 3º Semestre |                              |       |    |
|-------------|------------------------------|-------|----|
| CÓDIGO      | NOME DA DISCIPLINA           | (T-P) | CH |
| DPADP0165   | Gestão Ambiental Empresarial | (4-0) | 60 |
| DPADP0166   | Gestão de Recursos Hídricos  | (3-1) | 60 |
| DPADP0177   | Geoinformação II             | (2-2) | 60 |
| DPADP0178   | Educação Ambiental           | (2-2) | 60 |
| DPADP0179   | Energia e Meio Ambiente      | (2-0) | 30 |
| DPADP0180   | Planejamento Ambiental       | (2-1) | 45 |

| 4º Semestre |                                    |       |    |
|-------------|------------------------------------|-------|----|
| CÓDIGO      | NOME DA DISCIPLINA                 | (T-P) | CH |
| DPADP0167   | Gestão Ambiental na Agropecuária   | (3-1) | 60 |
| DPADP0168   | Gestão de Recursos Florestais      | (1-1) | 30 |
| DPADP0169   | Certificação e Auditoria Ambiental | (1-1) | 30 |

|           |                         |       |    |
|-----------|-------------------------|-------|----|
| DPADP0170 | Custos Ambientais       | (2-0) | 30 |
| DPADP0181 | Poluição Ambiental      | (4-0) | 60 |
| DPADP0182 | Unidades de Conservação | (3-1) | 60 |
| DPADP0183 | Serviços Ambientais     | (2-1) | 45 |

| 5º Semestre |                                 |       |    |
|-------------|---------------------------------|-------|----|
| CÓDIGO      | NOME DA DISCIPLINA              | (T-P) | CH |
| DPADP0162   | Seminário em Gestão Ambiental   | (1-1) | 30 |
| DPADP0171   | Gestão de Resíduos Sólidos      | (3-1) | 60 |
| DPADP0184   | Avaliação de Impacto Ambiental  | (1-1) | 30 |
| DPADP0185   | Saneamento Ambiental            | (3-1) | 60 |
| DPADP0186   | Recuperação de Áreas Degradadas | (3-1) | 60 |

| 6º Semestre  |                                 |       |     |
|--|---------------------------------|-------|-----|
| CÓDIGO   | NOME DA DISCIPLINA              | (T-P) | CH  |
| DPADP0172  | Marketing Ambiental             | (3-1) | 60  |
| DPADP0187  | Licenciamento Ambiental         | (4-0) | 60  |
| DPADP0189  | Trabalho de Conclusão de Curso* | (4-6) | 150 |
| DPADP0189  | Estágio Supervisionado*         | (2-8) | 150 |
| *O aluno escolhe entre fazer o Trabalho de Conclusão de Curso e o Estágio Supervisionado |                                 |       |     |

## Projeto Pedagógico 2021

### MATRIZ CURRICULAR – CURSO TÉCNICO EM ADMINISTRAÇÃO

#### MÓDULOS

| MÓDULO: AGENTE ADMINISTRATIVO |                            |            |
|-------------------------------|----------------------------|------------|
| Código                        | Disciplina                 | CH (T – P) |
| CPADM101                      | Introdução à Administração | 60 (4 – 0) |
| CPINF101                      | Informática Básica         | 30 (0 – 2) |
| CPMFI102                      | Matemática Financeira      | 60 (4 – 0) |
| CPCEM101                      | Comunicação Empresarial    | 30 (2 – 0) |
| CPDEM101                      | Direito Empresarial        | 30 (2 – 0) |
| CPMET101                      | Metodologia da Pesquisa    | 30 (1 – 1) |
| CPCTB101                      | Contabilidade Básica       | 60 (4 – 0) |
| CPSEF101                      | Seminários de Formação     | 30 (2 – 0) |

| MÓDULO: AGENTE DE GESTÃO DE PESSOAS E PRODUÇÃO |                         |            |
|--|-------------------------|------------|
| Código   | Disciplina              | CH (T – P) |
| CPPLA101                                       | Planejamento e Projetos | 60 (2 – 2) |
| CPCUS101                                       | Introdução a Custos     | 30 (2 – 0) |
| CPGPR101                                       | Gestão da Produção      | 60 (4 – 0) |
| CPQUA101                                       | Gestão da Qualidade     | 30 (2 – 0) |
| CPECN101                                       | Economia                | 30 (2 – 0) |
| CPGPE101                                       | Gestão de Pessoas       | 60 (4 – 0) |
| CPSEF101                                       | Seminários de Formação  | 30 (2 – 0) |
| CPRPS101                                       | Responsabilidade Social | 60 (4 – 0) |

| MÓDULO: AGENTE DE GESTÃO DE MARKETING E FINANÇAS |                                      |            |
|--|--------------------------------------|------------|
| Código   | Disciplina                           | CH (T – P) |
| CPDTP101   | Direito do Trabalho e Previdenciário | 30 (2 – 0) |
| CPANA101   | Análise de Investimentos             | 30 (2 – 0) |
| CPMKT101   | Gestão de Marketing                  | 60 (4 – 0) |
| CPGEF101   | Gestão Financeira                    | 60 (4 – 0) |
| CPPGE101   | Práticas de Gestão                   | 60 (1 – 3) |
| CPNEG101   | Negociação                           | 30 (2 – 0) |
| CPSEF101   | Seminários de Formação               | 30 (2 – 0) |
| CPTEA101   | Tópicos Especiais em Administração   | 30 (2 – 0) |
| CPVAD101   | Vivências em Administração           | 45 (1 – 2) |



**MATRIZ CURRICULAR – CURSO TÉCNICO EM AGROPECUÁRIA**

| <b>Disciplina Transversal</b>                             | <b>Módulos Qualificadores</b>   | <b>Módulo Complementar</b> |
|---|---|----------------------------|
| Seminários de Formação:<br>30 horas                       | Módulo de Infraestrutura:<br>375 horas<br><br>Módulo de Produção<br>Animal: 435 horas<br><br>Módulo de Produção<br>Vegetal: 405 horas | Carga horária: 255 horas   |
| <b>ESTÁGIO SUPERVISIONADO</b><br>Carga horária: 200 horas |   |                            |

**MATRIZ CURRICULAR – CURSO TÉCNICO EM ALIMENTOS**

| <b>MÓDULO NÃO QUALIFICADOR</b>   | <b>DISCIPLINA TRANSVERSAL</b>                                   | <b>MÓDULO DE QUALIFICAÇÃO TÉCNICA</b>   |
|--|---|---|
| <p>FUNDAMENTOS DA PRODUÇÃO DE ALIMENTOS</p> <p><b>Carga horária: 480h</b></p>                  | <p>SEMINÁRIOS DE FORMAÇÃO</p> <p><b>Carga horária: 30 h</b></p> | <ul style="list-style-type: none"> <li>• TECNOLOGIA DE PRODUTOS DE ORIGEM ANIMAL<br/><b>Carga horária: 240 h</b></li> <li>• TECNOLOGIA DE PRODUTOS DE ORIGEM VEGETAL<br/><b>Carga horária: 240 h</b></li> <li>• ANÁLISE DE ALIMENTOS<br/><b>Carga horária: 210 h</b></li> </ul> |
| <p><b>TRABALHO DE CONCLUSÃO DE CURSO (TCC)</b><br/><b>ou ESTÁGIO SUPERVISIONADO: 200 h</b></p> |   |   |

**MATRIZ CURRICULAR – CURSO TÉCNICO EM CONTABILIDADE**

| <i><b>DISCIPLINA<br/>TRANSVERSAL</b></i>              | <i><b>MÓDULOS QUALIFICADORES</b></i>   |
|---|--|
| <p><b>Seminários de<br/>Formação</b><br/>30 horas</p> | <ul style="list-style-type: none"> <li>• <b>AUXILIAR CONTÁBIL</b><br/>Carga Horária: 300 horas</li> <li>• <b>ASSISTENTE DE PESSOAL E FISCAL</b><br/>Carga Horária: 270 horas</li> <li>• <b>ASSISTENTE CONTÁBIL</b><br/>Carga Horária: 210 horas</li> </ul> |

**MATRIZ CURRICULAR – CURSO TÉCNICO EM FARMÁCIA**

| <b>MÓDULOS QUALIFICADORES</b>  |
|--|
| <ul style="list-style-type: none"><li>• Auxiliar de Saúde</li><li>• Auxiliar de Manipulação</li><li>• Auxiliar de Farmacêutico (a)</li><li>• Auxiliar de Atendimento</li></ul> |
| <b>ESTÁGIO SUPERVISIONADO: 300 horas</b>   |

**MATRIZ CURRICULAR – CURSO TÉCNICO EM GEOPROCESSAMENTO**

**Disciplinas Transversais**

Carga Horária: 330 horas.

***MÓDULO QUALIFICADOR***

**Geração de Informações Espaciais**

Carga Horária: 330 horas.

**Etapa de Estudos em Sensoriamento Remoto e Sistemas de Informações Geográficas**

Carga Horária: 540 horas.

**Trabalho de Conclusão de Curso ou Estágio Supervisionado**

Carga Horária: 200 horas.

**Carga Horária Total do Curso: 1400 horas.**

**MATRIZ CURRICULAR – CURSO TÉCNICO EM INFORMÁTICA**

| <b><i>DISCIPLINAS TRANSVERSAIS</i></b>  | <b><i>MÓDULOS QUALIFICADORES</i></b>   |
|---|--|
| <p>Introdução à Computação (60 h)</p> <p>Aplicativos de Escritório (60 h)</p> <p>Seminários de Formação (30 h)</p> <p>Lógica Matemática (45h)</p> | <ul style="list-style-type: none"> <li>• TÉCNICAS DE PROGRAMAÇÃO DE COMPUTADORES E BANCO DE DADOS<br/>Carga Horária: 525 horas</li> <li>• INSTALAÇÃO, MANUTENÇÃO E OPERAÇÃO DE COMPUTADORES E DE REDES<br/>Carga Horária: 300 horas</li> </ul> |
| <b>TOTAL = 1020 horas</b>   |  |

|  |
|--|
| <p>DISCIPLINAS COMPLEMENTARES</p> <p>Metodologia da Pesquisa (30 horas)</p> <p>Inglês Instrumental I (30h)</p> <p>Inglês Instrumental II (30h)</p> <p>Tópicos Especiais em Informática (90h)</p> |
|--|

**ESTÁGIO SUPERVISIONADO OU TRABALHO DE CONCLUSÃO DE CURSO (TCC)**

Carga Horária: 200 horas

**MATRIZ CURRICULAR – CURSO TÉCNICO EM PAISAGISMO**

| <b>BÁSICO</b>                             | <b>DISCIPLINAS<br/>TRANSVERSAIS</b>       | <b>MÓDULOS DE QUALIFICAÇÃO<br/>PROFISSIONAL</b>   |
|---|---|---|
| <b>Carga horária<br/>total: 195 horas</b> | <b>Carga horária total:<br/>165 horas</b> | <p>ELABORAÇÃO, IMPLANTAÇÃO E<br/>MANUTENÇÃO DE PROJÉTOS<br/>PAISAGÍSTICOS</p> <p><b>Carga horária total: 435 horas</b></p> <p>PRODUÇÃO DE FLORES E PLANTAS<br/>ORNAMENTAIS</p> <p><b>Carga horária total: 345 horas</b></p> <p>ELABORAÇÃO DE ARRANJOS FLORAIS</p> <p><b>Carga horária total: 90 horas</b></p> |

ESTÁGIO CURRICULAR – 200 h

CARGA HORÁRIA TOTAL DO CURSO – 1430 h



**MATRIZ CURRICULAR – CURSO TÉCNICO EM SECRETARIADO**

| <b><i>DISCIPLINA<br/>TRANSVERSAL</i></b>             | <b><i>MÓDULOS QUALIFICADORES</i></b>  |
|--|---|
| SEMINÁRIOS DE<br>FORMAÇÃO<br>Carga Horária: 30 horas | <ul style="list-style-type: none"><li>• AUXILIAR DE ATENDIMENTO<br/>Carga Horária: 300 horas</li><li>• ASSISTENTE DE SECRETÁRIO(A)<br/>Carga Horária: 270 horas</li><li>• AGENTE DE GESTÃO EM SECRETARIADO<br/>Carga Horária: 270 horas</li></ul> |
| Carga Horária Total: 870 horas                       |   |

**MATRIZ CURRICULAR – CURSO TÉCNICO EM ZOOTECNIA**

| <b>Módulo Básico</b>   | <b>Módulos Qualificadores</b>                      | <b>Módulo Complementar</b>  |
|--|--|-----------------------------|
| Carga Horária:<br>405 horas  | Módulo de Produção de Ruminantes:<br>255 horas     | Carga Horária:<br>375 horas |
|  | Módulo de Produção de Não Ruminantes:<br>255 horas |                             |
| <b>Estágio Curricular Supervisionado</b><br><b>Carga Horária: 200h</b> |  |                             |

**MATRIZ CURRICULAR – CURSO TÉCNICO EM FRUTICULTURA NA  
MODALIDADE DE EDUCAÇÃO A DISTÂNCIA**

| <b><i>MÓDULOS QUALIFICADORES</i></b>                          |
|---|
| <b>Auxiliar em Fruticultura</b><br>450 horas                  |
| <b>Assistente em Produção de Frutas</b><br>375 horas          |
| <b>Agente de Desenvolvimento em Fruticultura</b><br>375 horas |
| Carga horária Total: 1200h                                    |

**MATRIZ CURRICULAR – CURSO TÉCNICO EM COOPERATIVISMO NA  
MODALIDADE DE EDUCAÇÃO A DISTÂNCIA**

| CURSO TÉCNICO SUBSEQUENTE EM COOPERATIVISMO    |        |  |               |
|--|--------|--|---------------|
| MODALIDADE EDUCAÇÃO A DISTÂNCIA – e-TEC Brasil |        |  |               |
|  | SIGLAS | COMPONENTES CURRICULARES                       | CARGA HORÁRIA |
| 1  | INC060 | Introdução ao Cooperativismo                   | 60            |
| 2  | MFI060 | Matemática Financeira                          | 60            |
| 3  | IAD060 | Introdução à Administração                     | 60            |
| 4  | COC060 | Contabilidade e custos                         | 60            |
| 5  | CDC060 | Constituição e Desenvolvimento de cooperativas | 60            |
| 6  | GEM060 | Gestão de Marketing em Cooperativas            | 60            |
| 7  | GEP060 | Gestão de Pessoas                              | 60            |
| 8  | GEC060 | Gestão Estratégica de Cooperativas             | 60            |
| 9  | GFI060 | Gestão Financeira em Cooperativas              | 60            |
| 10   | LEC060 | Legislação Cooperativista                      | 60            |
| 11   | SIG060 | Sistemas de Informações Gerenciais             | 60            |
| 12   | EAP060 | Elaboração e Análise de Projetos               | 60            |
| 13   | EDC060 | Educação Cooperativista                        | 60            |
| 14   | GOC060 | Governança Cooperativa                         | 60            |
| 15   | RES060 | Responsabilidade Social                        | 60            |
| <b>Total</b>                                   |        |  | <b>900</b>    |

**MATRIZ CURRICULAR – CURSO TÉCNICO EM MANUTENÇÃO E SUPORTE EM INFORMÁTICA NA MODALIDADE DE EDUCAÇÃO A DISTÂNCIA**

| <b><i>DISCIPLINAS TRANSVERSAIS</i></b>                 | <b><i>MÓDULOS QUALIFICADORES</i></b>  |
|--|---|
| Cinco disciplinas com Carga Horária Total de 270 horas | <ul style="list-style-type: none"> <li>♦ GESTÃO E USO DE COMPUTADORES<br/>Carga Horária: 330 horas</li> <li>♦ INSTALAÇÃO, MANUTENÇÃO E OPERAÇÃO DE COMPUTADORES E DE REDES<br/>Carga Horária: 450 horas</li> </ul> <p><b>TOTAL = 1050 horas</b></p> |

**MATRIZ CURRICULAR DO CURSO SUPERIOR DE TECNOLOGIA EM GEOPROCESSAMENTO**

| <b>1° SEMESTRE</b> |               |  |             |              |           |
|--------------------|---------------|--|-------------|--------------|-----------|
| <b>N</b>           | <b>Código</b> | <b>Nome da Disciplina</b>                        | <b>Tipo</b> | <b>(T-P)</b> | <b>CH</b> |
| 01                 | DPADP0240     | Introdução ao Geoprocessamento A                 | OBR         | (2-0)        | 30        |
| 02                 | DPADP0241     | Inglês Instrumental I                            | OBR         | (1-1)        | 30        |
| 03                 | DPADP0242     | Metodologia Científica A                         | OBR         | (2-1)        | 45        |
| 04                 | DPADP0243     | Matemática Aplicada I                            | OBR         | (4-1)        | 75        |
| 05                 | DPADP0244     | Informática Aplicada ao Geoprocessamento         | OBR         | (2-2)        | 60        |
| 06                 | DPADP0245     | Cartografia Geral A                              | OBR         | (2-2)        | 60        |
| 07                 | DPADP0246     | Introdução às Geociências A                      | OBR         | (3-2)        | 75        |
| <b>2° SEMESTRE</b> |               |  |             |              |           |
| <b>N</b>           | <b>Código</b> | <b>Nome da Disciplina</b>                        | <b>Tipo</b> | <b>(T-P)</b> | <b>CH</b> |
| 08                 | DPADP0247     | Banco de Dados                                   | OBR         | (2-2)        | 60        |
| 09                 | DPADP0248     | Matemática Aplicada II                           | OBR         | (3-1)        | 60        |
| 10                 | DPADP0249     | Geofísica Espacial Aplicada ao Geoprocessamento  | OBR         | (3-1)        | 60        |
| 11                 | DPADP0250     | Inglês Instrumental II                           | OBR         | (1-1)        | 30        |
| 12                 | DPADP0251     | Algoritmos de Programação A                      | OBR         | (2-4)        | 90        |
| 13                 | DPADP0252     | Topografia I                                     | OBR         | (2-3)        | 75        |
| <b>3° SEMESTRE</b> |               |  |             |              |           |
| <b>N</b>           | <b>Código</b> | <b>Nome da Disciplina</b>                        | <b>Tipo</b> | <b>(T-P)</b> | <b>CH</b> |
| 14                 | DPADP0253     | Cartografia Temática A                           | OBR         | (2-3)        | 75        |
| 15                 | DPADP0254     | Estatística Básica A                             | OBR         | (2-2)        | 60        |
| 16                 | DPADP0255     | Sensoriamento Remoto A                           | OBR         | (2-2)        | 60        |
| 17                 | DPADP0256     | Banco de Dados Espaciais I                       | OBR         | (2-2)        | 60        |
| 18                 | DPADP0257     | Geodésia Geral A                                 | OBR         | (3-1)        | 60        |
| 19                 | DPADP0258     | Topografia II                                    | OBR         | (2-2)        | 60        |
| <b>4° SEMESTRE</b> |               |  |             |              |           |
| <b>N</b>           | <b>Código</b> | <b>Nome da Disciplina</b>                        | <b>Tipo</b> | <b>(T-P)</b> | <b>CH</b> |
| 20                 | DPADP0259     | Processamento Digital de Imagens A               | OBR         | (2-3)        | 75        |
| 21                 | DPADP0260     | Sistema Global de Navegação por Satélites (GNSS) | OBR         | (2-2)        | 60        |
| 22                 | DPADP0261     | Fotointerpretação A                              | OBR         | (2-2)        | 60        |

|  |               |  |             |              |           |
|--|---------------|--|-------------|--------------|-----------|
| 23   | DPADP0262     | Geoestatística A                               | OBR         | (2-2)        | 60        |
| 24   | DPADP0263     | Desenho Auxiliado por Computador I             | OBR         | (1-3)        | 60        |
| 25   | DPADP0264     | Banco de Dados Espaciais II                    | OBR         | (2-2)        | 60        |
| <b>5° SEMESTRE</b>                                       |               |  |             |              |           |
| <b>N</b>   | <b>Código</b> | <b>Nome da Disciplina</b>                      | <b>Tipo</b> | <b>(T-P)</b> | <b>CH</b> |
| 26   | DPADP0265     | Desenho Auxiliado por Computador II            | OBR         | (1-3)        | 60        |
| 27   | DPADP0266     | Classificação Digital de Imagens A             | OBR         | (2-2)        | 60        |
| 28   | DPADP0267     | Sistemas de Informações Geográficas I          | OBR         | (1-3)        | 60        |
| 29   | DPADP0268     | Fotogrametria                                  | OBR         | (3-2)        | 75        |
| 30   | DPADP0269     | Ajustamento de Observações Geodésicas A        | OBR         | (2-2)        | 60        |
| 31   | DPADP0270     | Diagnóstico e Caracterização Ambiental A       | OBR         | (3-1)        | 60        |
| <b>6° SEMESTRE</b>                                       |               |  |             |              |           |
| <b>N</b>   | <b>Código</b> | <b>Nome da Disciplina</b>                      | <b>Tipo</b> | <b>(T-P)</b> | <b>CH</b> |
| 32   | DPADP0271     | Análise Ambiental por Geoprocessamento A       | OBR         | (1-3)        | 60        |
| 33   | DPADP0272     | Sistemas de Informações Geográficas II         | OBR         | (1-3)        | 60        |
| 34   | DPADP0273     | Planejamento e Projetos Administrativos        | OBR         | (2-2)        | 60        |
| 35   | DPADP0274     | Geotecnologias Aplicadas aos Recursos Hídricos | OBR         | (2-2)        | 60        |
| 36   | DPADP0275     | Cadastro Técnico Multifinalitário A            | OBR         | (2-2)        | 60        |
| <b>7° SEMESTRE</b>                                       |               |  |             |              |           |
| <b>N</b>   | <b>Código</b> | <b>Nome da Disciplina</b>                      | <b>Tipo</b> | <b>(T-P)</b> | <b>CH</b> |
| 37   | DPADP0276     | Estágio Curricular Supervisionado A            | OBR         | (0 - 300)    | 300       |
| Carga Horária em Disciplinas Obrigatórias                |               |  |             | <b>2475</b>  |           |
| Carga Horária em Disciplinas Complementares de Graduação |               |  |             | <b>180</b>   |           |
| Carga Horária em Atividades Complementares de Graduação  |               |  |             | <b>250</b>   |           |
| Carga Horária Total                                      |               |  |             | <b>2905</b>  |           |



## MATRIZ CURRICULAR DO CURSO SUPERIOR DE TECNOLOGIA EM GESTÃO DE COOPERATIVAS

| EIXO DE FORMAÇÃO BÁSICA                             |   |     |      |       |     |
|---|---|-----|------|-------|-----|
| CÓDIGO  | NOME DA DISCIPLINA                            | SEM | TIPO | (T-P) | CH  |
| DPADP0204   | Metodologia Científica                        | 1º  | OBR  | (2-0) | 30  |
| DPADP0205   | Estatística A                                 | 1º  | OBR  | (2-0) | 30  |
| DPADP0206   | Matemática Financeira A                       | 2º  | OBR  | (2-0) | 30  |
| DPADP0207   | Português Instrumental                        | 2º  | OBR  | (2-0) | 30  |
| DPADP0208   | Metodologia Científica Aplicada               | 4º  | OBR  | (2-0) | 30  |
| Carga Horária no Eixo de Formação Básica            |   |     |      |       | 150 |
| EIXO DE FORMAÇÃO EM COOPERATIVISMO                  |   |     |      |       |     |
| CÓDIGO  | NOME DA DISCIPLINA                            | SEM | TIPO | (T-P) | CH  |
| DPADP0209   | Introdução ao Cooperativismo                  | 1º  | OBR  | (4-0) | 60  |
| DPADP0210   | Direito Cooperativo                           | 1º  | OBR  | (4-0) | 60  |
| DPADP0211   | Sociologia da Cooperação e Economia Solidária | 2º  | OBR  | (4-0) | 60  |
| DPADP0212   | Constituição de Cooperativas                  | 3º  | OBR  | (2-0) | 30  |
| DPADP0213   | Ramos do Cooperativismo                       | 3º  | OBR  | (2-0) | 30  |
| DPADP0214   | Indicadores Sociais em Cooperativas           | 3º  | OBR  | (2-0) | 30  |
| DPADP0215   | Práticas de Gestão em Cooperativas            | 3º  | OBR  | (4-0) | 60  |
| DPADP0216   | Vivências em Gestão de Cooperativas           | 4º  | OBR  | (2-0) | 30  |
| DPADP0217   | Educação Cooperativista                       | 4º  | OBR  | (2-0) | 30  |
| DPADP0218   | Governança Cooperativa                        | 4º  | OBR  | (2-0) | 30  |
| DPADP0219   | Seminários de Pesquisa em Cooperativismo      | 5º  | OBR  | (2-0) | 30  |
| Carga Horária no Eixo de Formação em Cooperativismo |   |     |      |       | 450 |
| EIXO DE FORMAÇÃO GESTÃO DE COOPERATIVAS             |   |     |      |       |     |
| CÓDIGO  | NOME DA DISCIPLINA                            | SEM | TIPO | (T-P) | CH  |
| DPADP0220   | Fundamentos de Administração                  | 1º  | OBR  | (4-0) | 60  |
| DPADP0221   | Introdução à Contabilidade                    | 1º  | OBR  | (4-0) | 60  |
| DPADP0222   | Gestão da Produção e Logística                | 2º  | OBR  | (4-0) | 60  |
| DPADP0223   | Gestão de Custos                              | 2º  | OBR  | (4-0) | 60  |
| DPADP0224   | Gestão de Pessoas I                           | 2º  | OBR  | (4-0) | 60  |
| DPADP0225   | Gestão de Pessoas II                          | 3º  | OBR  | (4-0) | 60  |
| DPADP0226   | Análise das Demonstrações Financeiras         | 3º  | OBR  | (2-0) | 30  |
| DPADP0227   | Teoria Econômica I                            | 3º  | OBR  | (4-0) | 60  |
| DPADP0228   | Teoria Econômica II                           | 4º  | OBR  | (2-0) | 30  |
| DPADP0229   | Princípios de Marketing                       | 4º  | OBR  | (4-0) | 60  |
| DPADP0230   | Gestão Financeira em Cooperativas             | 4º  | OBR  | (4-0) | 60  |
| DPADP0231   | Direito Tributário                            | 4º  | OBR  | (2-0) | 30  |

|  |   |    |     |       |             |
|--|---|----|-----|-------|-------------|
| DPADP0232  | Orçamento Empresarial                           | 5º | OBR | (2-0) | 30          |
| DPADP0233  | Planejamento de Marketing                       | 5º | OBR | (4-0) | 60          |
| DPADP0234  | Elaboração de Projetos de Negócios              | 5º | OBR | (4-0) | 60          |
| DPADP0235  | Responsabilidade Socioambiental                 | 5º | OBR | (2-0) | 30          |
| DPADP0236  | Intraempreendedorismo e Empreendedorismo Social | 5º | OBR | (2-0) | 30          |
| DPADP0237  | Tópicos em Gestão de Cooperativas               | 6º | OBR | (4-0) | 60          |
| DPADP0238  | Planejamento Estratégico                        | 6º | OBR | (4-0) | 60          |
| <b>Carga Horária no Eixo de Formação em Gestão de Cooperativas</b>     |   |    |     |       | <b>960</b>  |
| <b>CARGA HORÁRIA EM DISCIPLINAS OBRIGATÓRIAS</b>                       |   |    |     |       | <b>1560</b> |
| <b>CARGA HORÁRIA DO TRABALHO DE CONCLUSÃO DO CURSO (TCC)</b>           |   |    |     |       | <b>120</b>  |
| <b>CARGA HORÁRIA EM DISCIPLINAS COMPLEMENTARES DE GRADUAÇÃO (DCGs)</b> |   |    |     |       | <b>60</b>   |
| <b>CARGA HORÁRIA EM ATIVIDADES COMPLEMENTARES DE GRADUAÇÃO (ACGs)</b>  |   |    |     |       | <b>100</b>  |
| <b>CARGA HORÁRIA TOTAL</b>   |   |    |     |       | <b>1840</b> |

## MATRIZ CURRICULAR DO CURSO SUPERIOR DE TECNOLOGIA EM SISTEMAS PARA INTERNET

| PARTE FIXA  |   |     |        |      |
|---|---|-----|--------|------|
| CÓDIGO  | NOME DA DISCIPLINA                        | SEM | (T-P)  | CH   |
| DPADP0122   | Algoritmos e Lógica de Programação        | 1º  | (3-3)  | 90   |
| DPADP0123   | Fundamentos de Lógica Matemática          | 1º  | (2-2)  | 60   |
| DPADP0124   | Fundamentos de Construção de Sites        | 1º  | (1-3)  | 60   |
| DPADP0125   | Fundamentos da Computação                 | 1º  | (3-1)  | 60   |
| DPADP0126   | Computadores e Sociedade                  | 1º  | (3-1)  | 60   |
| DPADP0127   | Estrutura de Dados                        | 2º  | (3-3)  | 90   |
| DPADP0128   | Programação Orientada a Objetos           | 2º  | (2-2)  | 60   |
| DPADP0129   | Organização e Arquitetura de Computadores | 2º  | (3-1)  | 60   |
| DPADP0130   | Banco de Dados I                          | 2º  | (2-2)  | 60   |
| DPADP0131   | Programação Web                           | 2º  | (1-3)  | 60   |
| DPADP0132   | Sistemas Operacionais "A"                 | 3º  | (4-0)  | 60   |
| DPADP0133   | Engenharia de Software I                  | 3º  | (3-1)  | 60   |
| DPADP0134   | Web Design                                | 3º  | (2-2)  | 60   |
| DPADP0135   | Banco de Dados II                         | 3º  | (2-2)  | 60   |
| DPADP0136   | Programação Orientada a Objetos da Web I  | 3º  | (1-3)  | 60   |
| DPADP0137   | Engenharia de Software II                 | 4º  | (3-1)  | 60   |
| DPADP0138   | Redes de Computadores "A"                 | 4º  | (2-2)  | 60   |
| DPADP0139   | Fundamentos de Estatística                | 4º  | (4-0)  | 60   |
| DPADP0140   | Programação Orientada a Objetos da Web II | 4º  | (1-3)  | 60   |
| DPADP0141   | Empreendedorismo e Inovação               | 4º  | (3-1)  | 60   |
| DPADP0142   | Projeto Integrador                        | 5º  | (2-10) | 180  |
| DPADP0143   | Padrões de Projetos                       | 5º  | (1-2)  | 45   |
| DPADP0144   | Programação para Dispositivos Móveis      | 5º  | (1-3)  | 60   |
| DPADP0145   | Trabalho de Conclusão de Curso I          | 5º  | (1-3)  | 60   |
| DPADP0146   | Gerência de Projetos                      | 6º  | (3-1)  | 60   |
| DPADP0147   | Tópicos Avançados em Programação Web      | 6º  | (1-3)  | 60   |
| DPADP0148   | Trabalho de Conclusão de Curso II         | 6º  | (1-3)  | 60   |
| Carga Horária da Parte Fixa                                     |   |     |        | 1785 |
| CARGA HORÁRIA EM DISCIPLINAS COMPLEMENTARES DE GRADUAÇÃO (DCGs) |   |     |        | 420  |
| CARGA HORÁRIA EM ATIVIDADES COMPLEMENTARES DE GRADUAÇÃO (ACGs)  |   |     |        | 200  |
| CARGA HORÁRIA TOTAL   |   |     |        | 2405 |

## MATRIZ CURRICULAR DO CURSO SUPERIOR DE TECNOLOGIA EM GESTÃO AMBIENTAL

| <b>EIXO DE FORMAÇÃO GERAL: Construção do Conhecimento para o Desenvolvimento Sustentável</b>                  |                                    |            |
|---|------------------------------------|------------|
| <b>CÓDIGO</b>   | <b>NOME DA DISCIPLINA</b>          | <b>CH</b>  |
| DPADP0155   | Sociedade, Cultura e Natureza      | 30         |
| DPADP0156   | Instrumentação à Gestão Ambiental  | 30         |
| DPADP0157   | Metodologia Científica             | 45         |
| DPADP0158   | Fundamentos de Geociências         | 45         |
| DPADP0159   | Química Ambiental                  | 45         |
| DPADP0160   | Solos                              | 30         |
| DPADP0161   | Projetos e Relatórios Técnicos     | 60         |
| DPADP0162   | Seminário em Gestão Ambiental      | 30         |
| <b>Carga Horária no Eixo de Formação Geral: Construção do Conhecimento para o Desenvolvimento Sustentável</b> |                                    | <b>315</b> |
| <b>EIXO DE GESTÃO: Bases Conceituais de Gestão Ambiental para a Sustentabilidade</b>                          |                                    |            |
| <b>CÓDIGO</b>   | <b>NOME DA DISCIPLINA</b>          | <b>CH</b>  |
| DPADP0163   | Gestão Empreendedora               | 60         |
| DPADP0164   | Fundamentos de Gestão Ambiental    | 60         |
| DPADP0165   | Gestão Ambiental Empresarial       | 60         |
| DPADP0166   | Gestão de Recursos Hídricos        | 60         |
| DPADP0167   | Gestão Ambiental na Agropecuária   | 60         |
| DPADP0168   | Gestão de Recursos Florestais      | 30         |
| DPADP0169   | Certificação e Auditoria Ambiental | 30         |
| DPADP0170   | Custos Ambientais                  | 30         |
| DPADP0171   | Gestão de Resíduos Sólidos         | 60         |
| DPADP0172   | Marketing Ambiental                | 60         |
| <b>Carga Horária no Eixo de Gestão: Bases Conceituais de Gestão Ambiental para a Sustentabilidade</b>         |                                    | <b>510</b> |
| <b>EIXO DE FORMAÇÃO ESPECÍFICA: Práticas Tecnológicas à Gestão Sustentável</b>                                |                                    |            |
| <b>CÓDIGO</b>   | <b>NOME DA DISCIPLINA</b>          | <b>CH</b>  |
| DPADP0173   | Fundamentos em Ecologia            | 60         |
| DPADP0174   | Legislação Ambiental Brasileira    | 60         |
| DPADP0175   | Diversidade Biológica              | 60         |
| DPADP0176   | Geoinformação I                    | 60         |
| DPADP0177   | Geoinformação II                   | 60         |
| DPADP0178   | Educação Ambiental                 | 60         |
| DPADP0179   | Energia e Meio Ambiente            | 30         |

|  |                                 |             |
|--|---------------------------------|-------------|
| DPADP0180  | Planejamento Ambiental          | 45          |
| DPADP0181  | Poluição Ambiental              | 60          |
| DPADP0182  | Unidades de Conservação         | 60          |
| DPADP0183  | Serviços Ambientais             | 45          |
| DPADP0184  | Avaliação de Impacto Ambiental  | 30          |
| DPADP0185  | Saneamento Ambiental            | 60          |
| DPADP0186  | Recuperação de Áreas Degradadas | 60          |
| DPADP0187  | Licenciamento Ambiental         | 60          |
| DPADP0189  | Trabalho de Conclusão de Curso* | 150         |
| DPADP0189  | Estágio Supervisionado*         | 150         |
| <b>Carga Horária no Eixo de Formação Específica: Práticas Tecnológicas à Gestão Sustentável</b>  |                                 | <b>960</b>  |
| <b>Carga Horária em Disciplinas Obrigatórias</b>   |                                 | <b>1785</b> |
| <b>Carga Horária em Disciplinas Complementares de Graduação</b>  |                                 | <b>180</b>  |
| <b>Carga Horária em Atividades Complementares de Graduação</b>   |                                 | <b>135</b>  |
| <b>Carga Horária Total</b>   |                                 | <b>2100</b> |
| <p><b>* No somatório de carga horária em disciplinas obrigatórias, considerou-se apenas 150h de TCC ou Estágio Supervisionado, pois apenas a realização de um deles é obrigatória.</b></p> |                                 |             |

FLUXOGRAMA CURRICULAR – CURSO TÉCNICO EM ADMINISTRAÇÃO

# Técnico em Administração

## Eixo Tecnológico: Gestão e Negócios

Ingresso para obtenção do título de Técnico

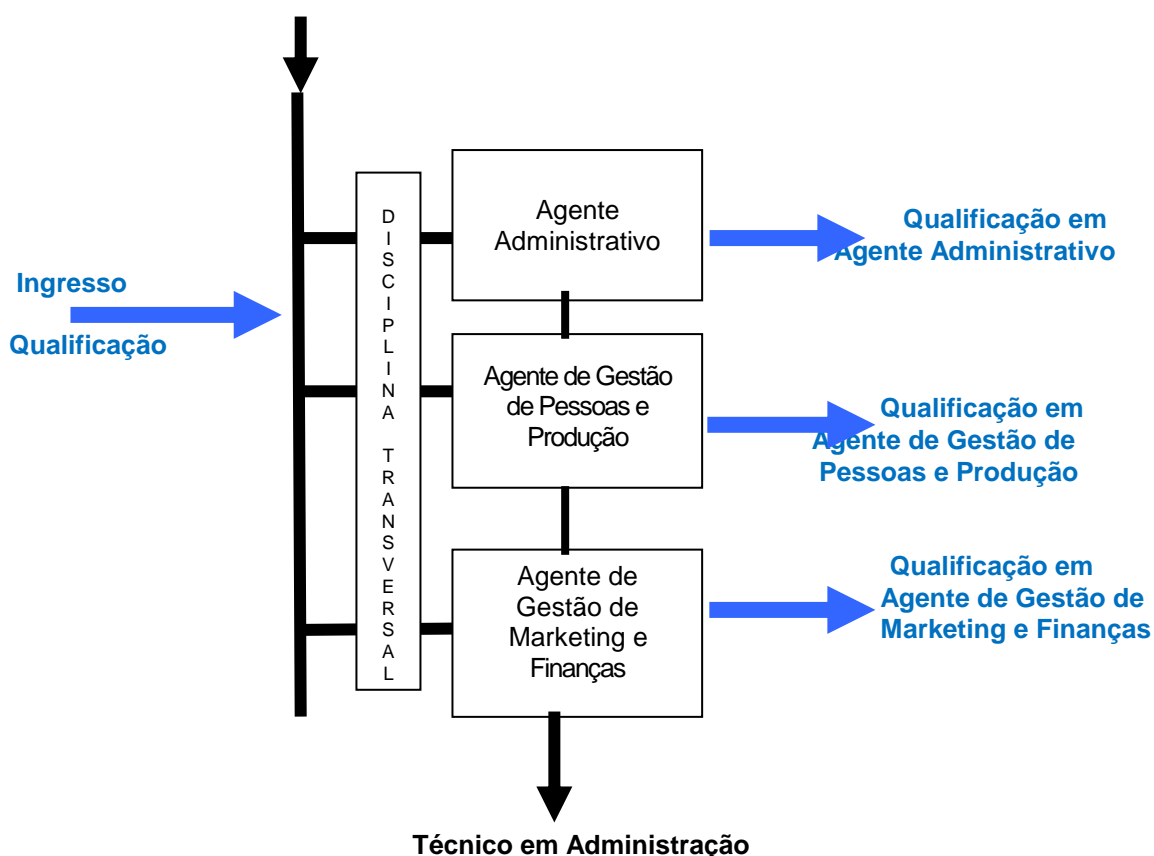

## FLUXOGRAMA CURRICULAR – CURSO TÉCNICO EM AGROPECUÁRIA

Técnico em Agropecuária

Ingresso para obtenção do título de Técnico

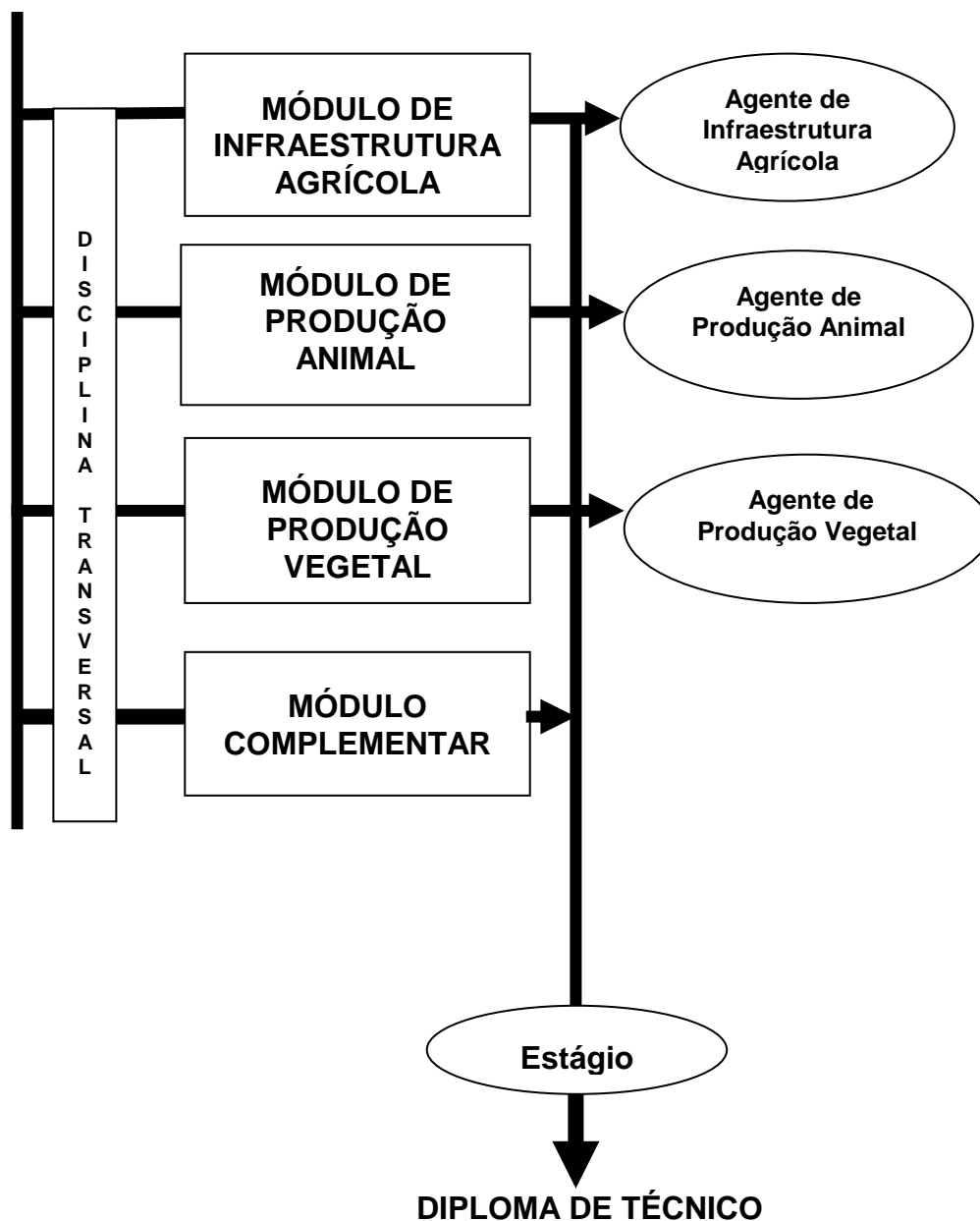



FLUXOGRAMA CURRICULAR – CURSO TÉCNICO EM ALIMENTOS

# Técnico em Alimentos

Ingresso para obtenção do título de Técnico

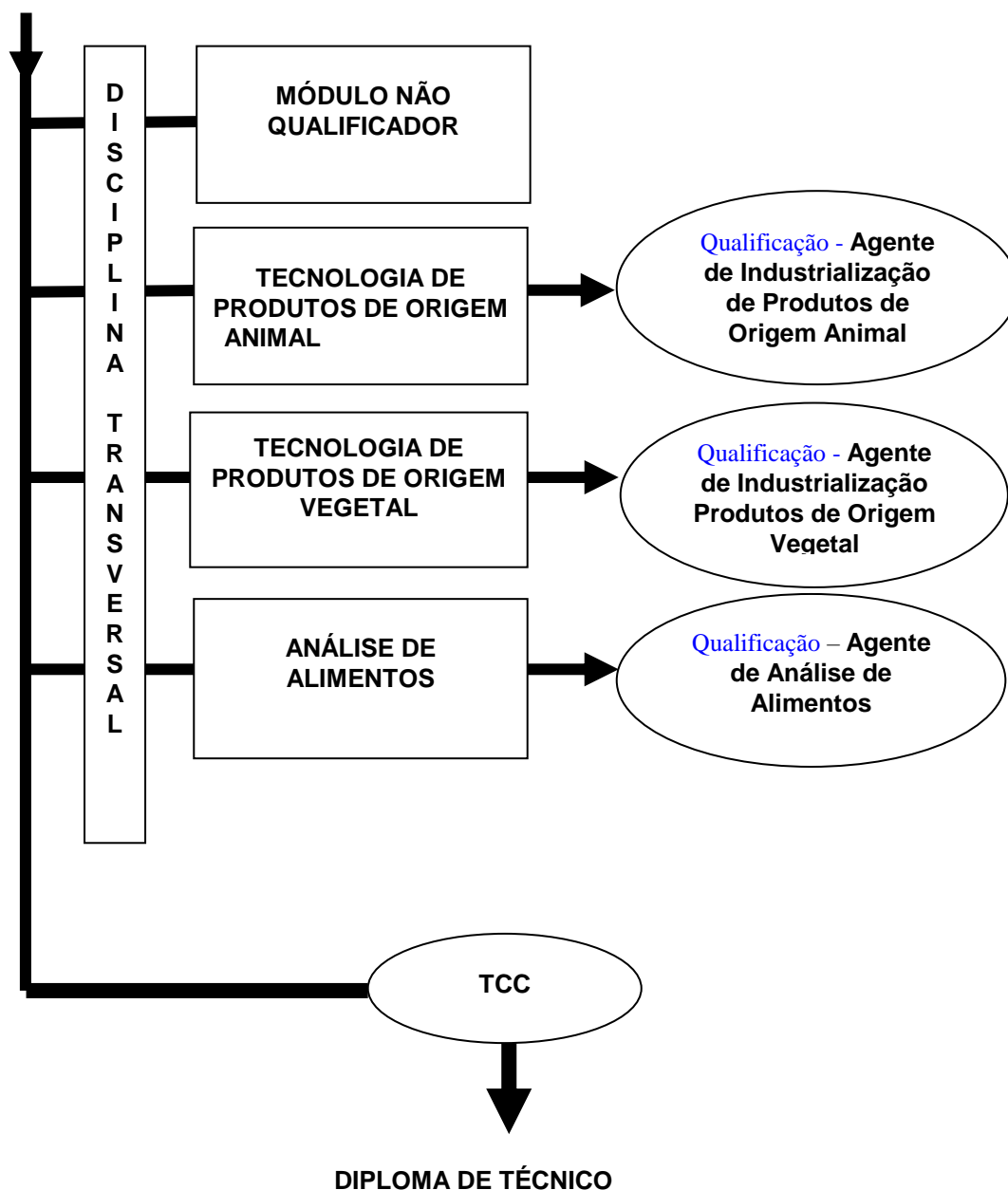

FLUXOGRAMA CURRICULAR – CURSO TÉCNICO EM CONTABILIDADE

# Técnico em Contabilidade

## Eixo Tecnológico: Gestão e Negócios

Ingresso para obtenção do título de Técnico

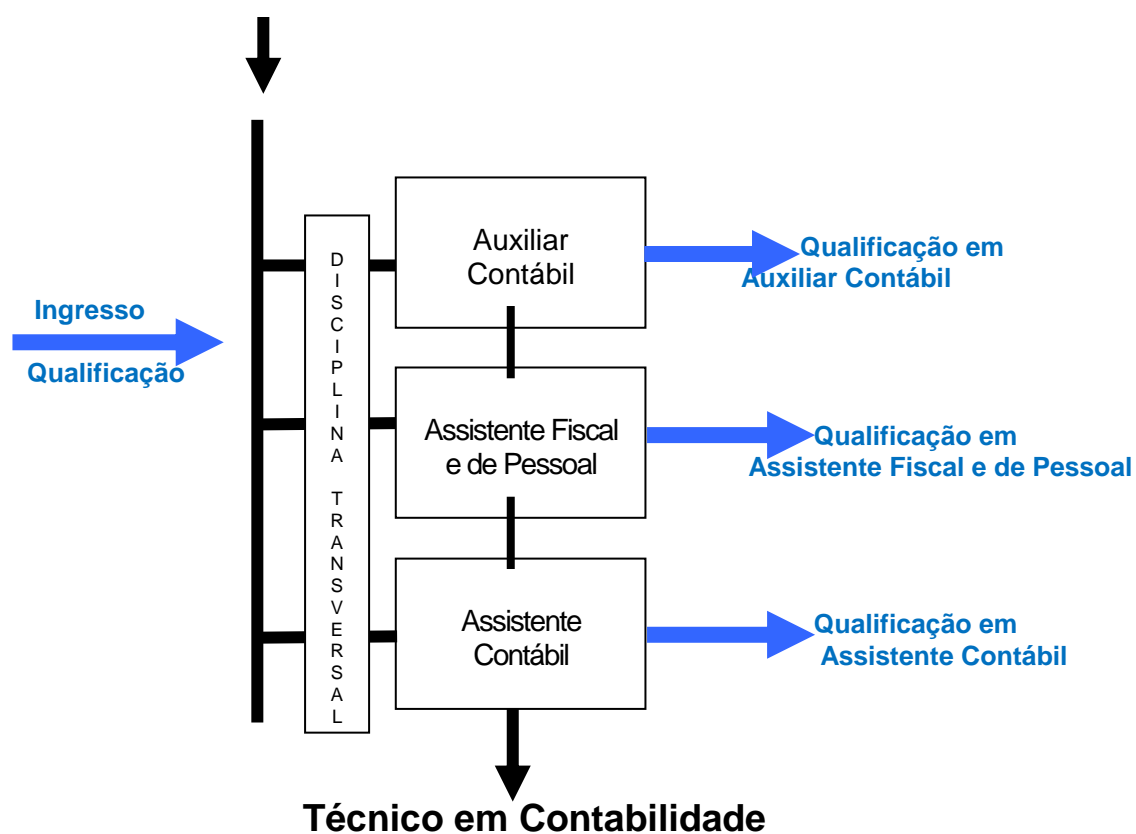

FLUXOGRAMA CURRICULAR – CURSO TÉCNICO EM FARMÁCIA

TÉCNICO EM FARMÁCIA

Eixo Tecnológico: Ambiente e Saúde

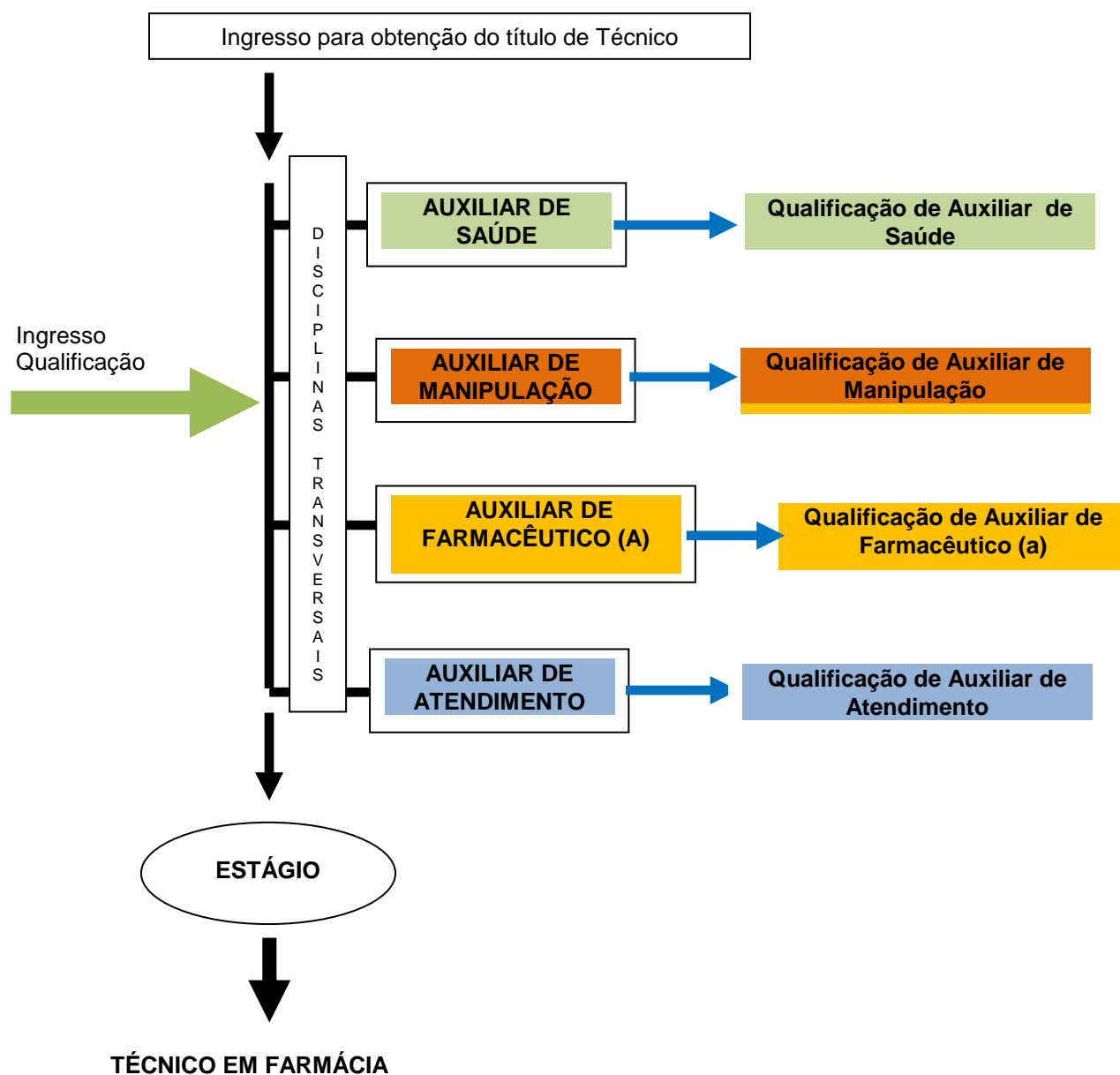

FLUXOGRAMA CURRICULAR – CURSO TÉCNICO EM  
GEOPROCESSAMENTO

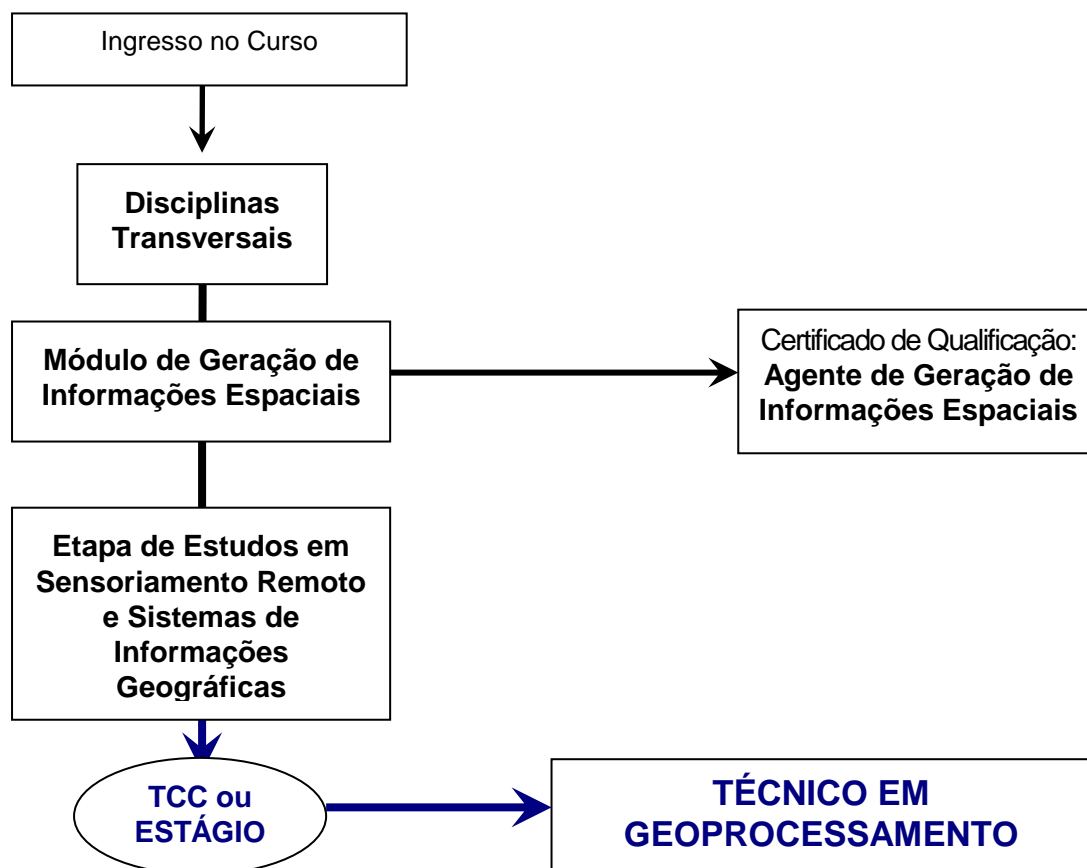

## FLUXOGRAMA CURRICULAR – CURSO TÉCNICO EM INFORMÁTICA

Técnico em Informática – EIXO TECNOLÓGICO: Informação e Comunicação.

Ingresso para obtenção do título de Técnico

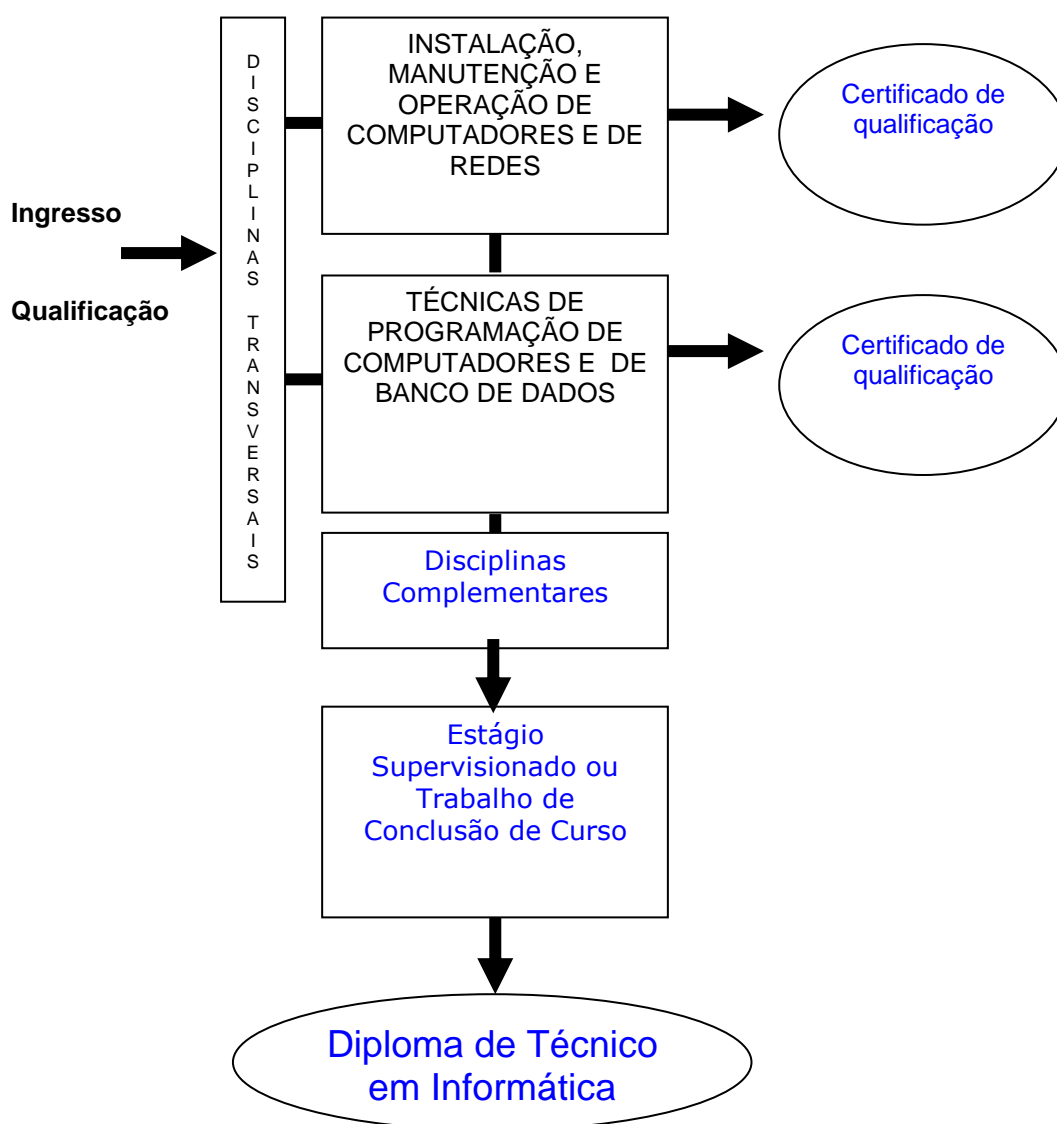

FLUXOGRAMA CURRICULAR – CURSO TÉCNICO EM MEIO AMBIENTE

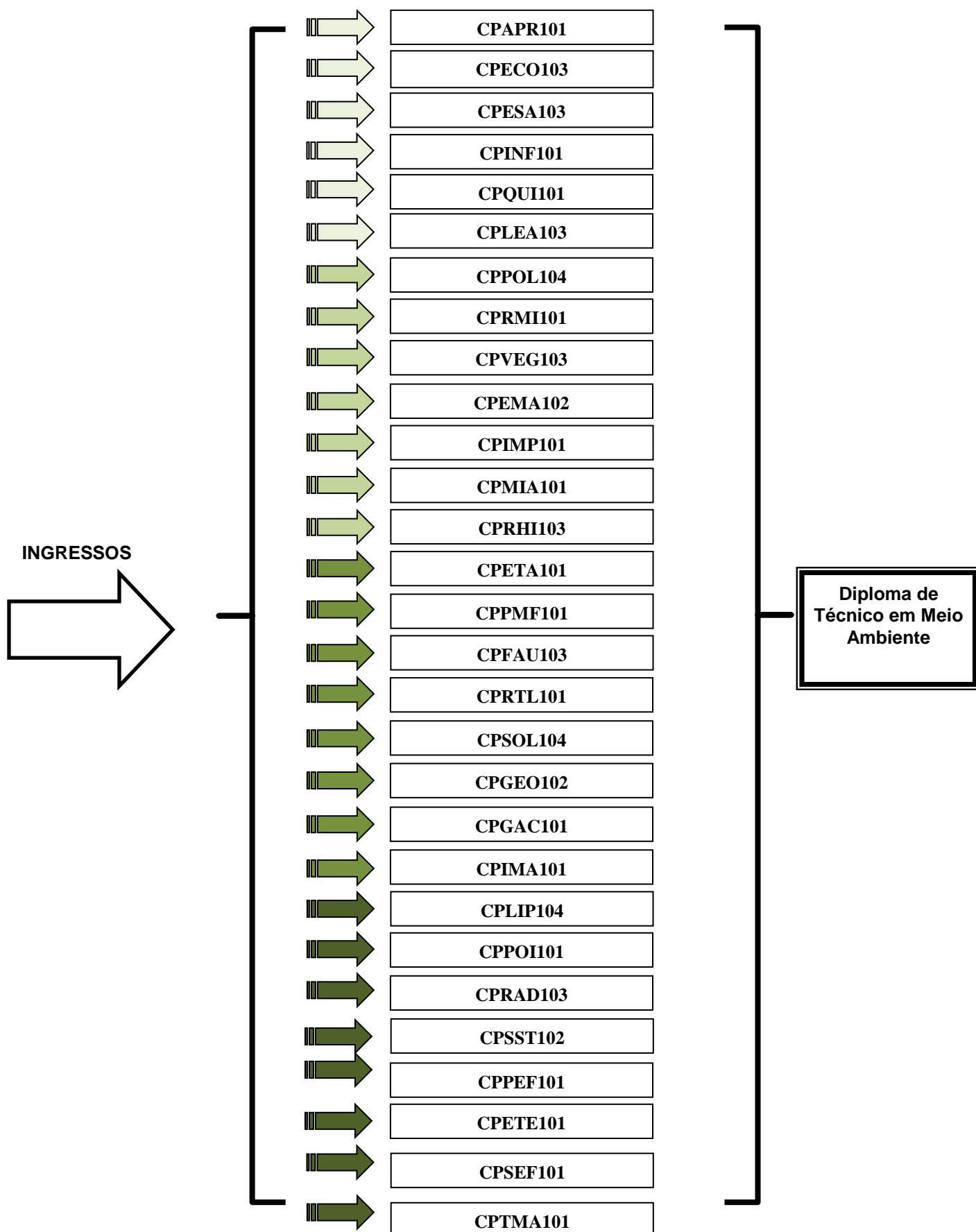

## FLUXOGRAMA CURRICULAR – CURSO TÉCNICO EM PAISAGISMO

Técnico em Paisagismo

Eixo Tecnológico Produção Cultural e Design

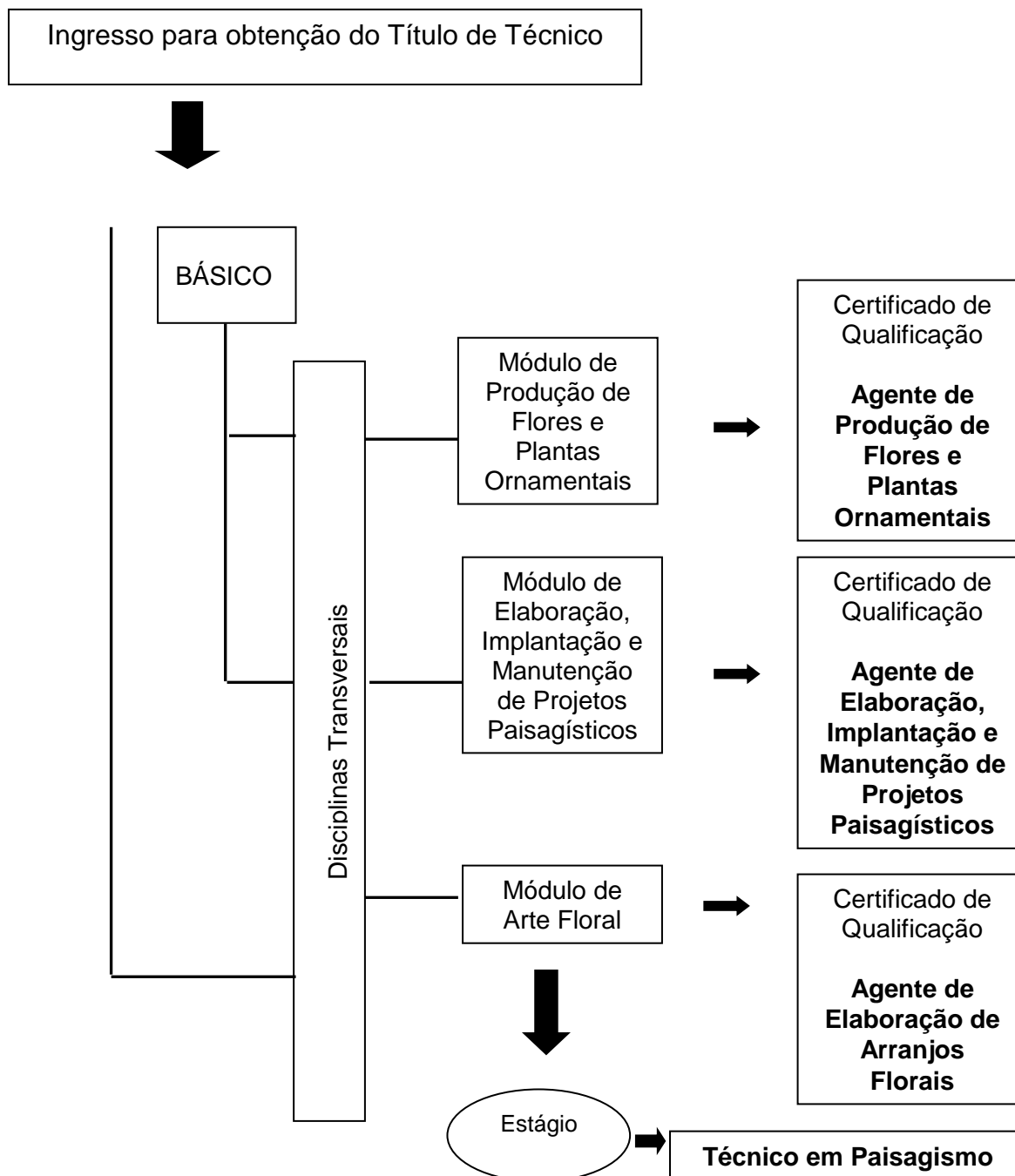

## FLUXOGRAMA CURRICULAR – CURSO TÉCNICO EM SECRETARIADO

### Técnico em Secretariado

#### Eixo Tecnológico: Gestão e Negócios

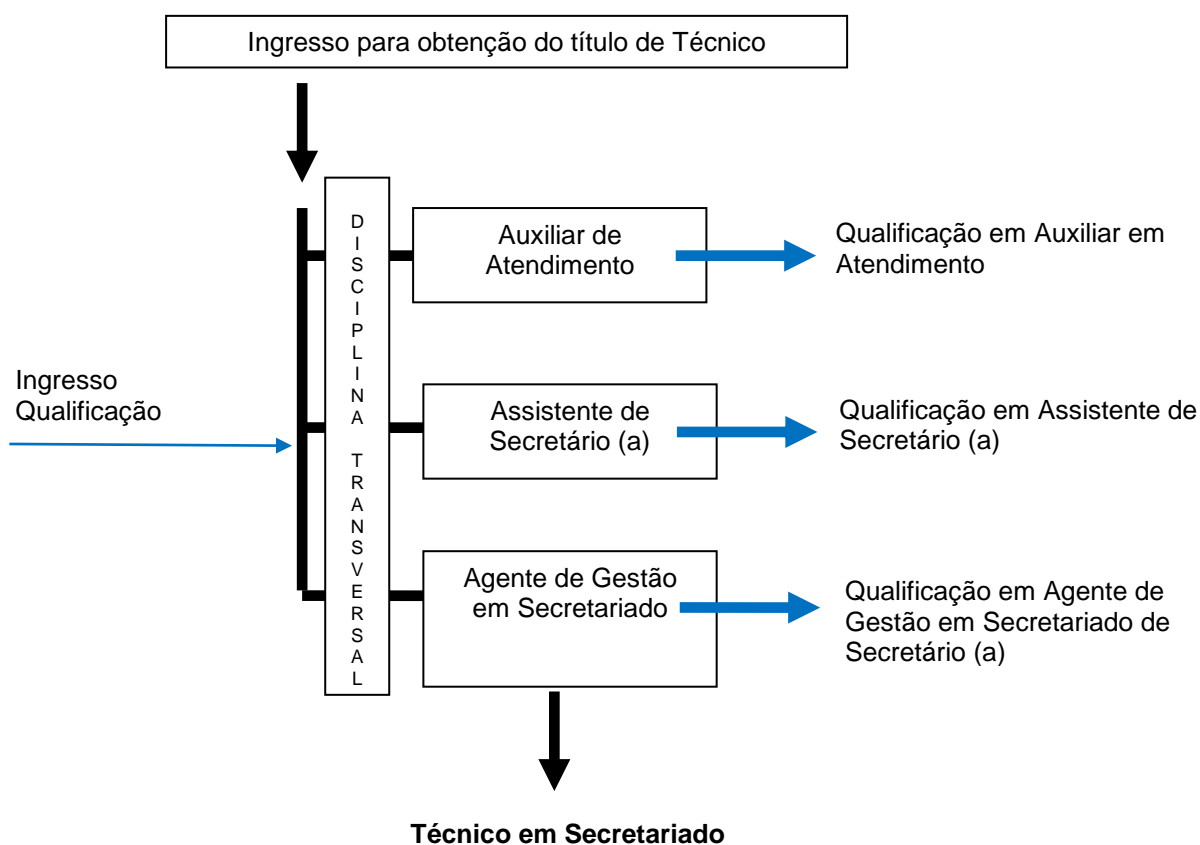



# FLUXOGRAMA CURRICULAR – CURSO TÉCNICO EM FRUTICULTURA NA MODALIDADE DE EDUCAÇÃO A DISTÂNCIA

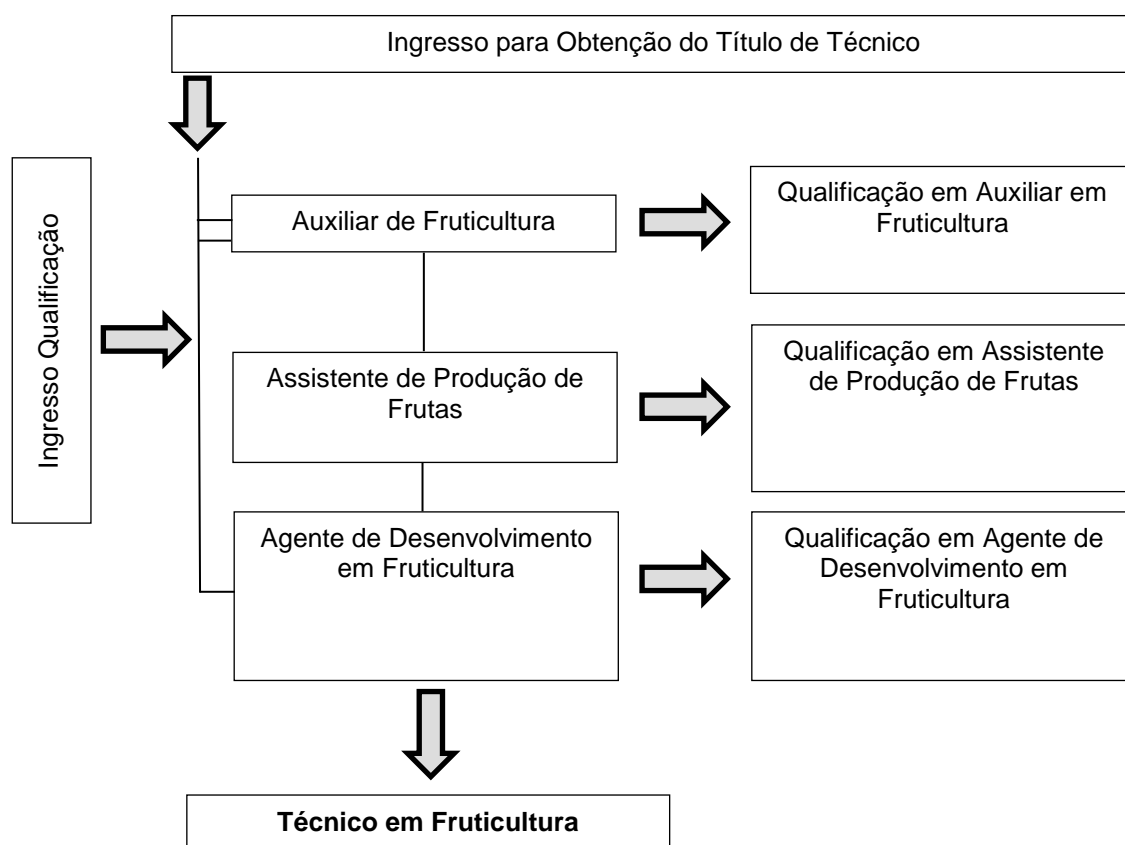

**FLUXOGRAMA CURRICULAR – CURSO TÉCNICO EM COOPERATIVISMO NA  
MODALIDADE DE EDUCAÇÃO A DISTÂNCIA**

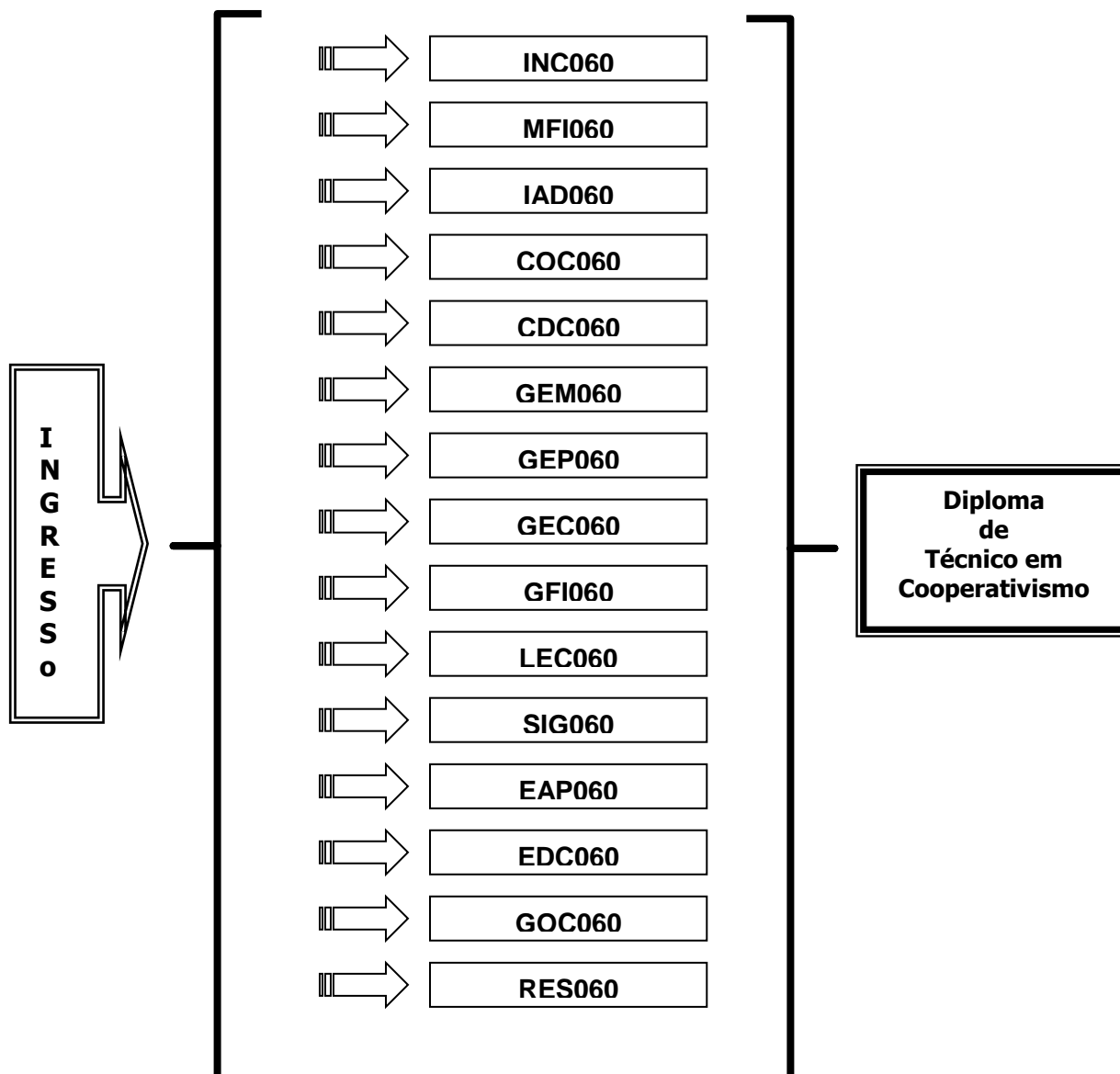

**FLUXOGRAMA CURRICULAR – CURSO TÉCNICO EM MANUTENÇÃO E  
SUPORTE EM INFORMÁTICA NA MODALIDADE DE EDUCAÇÃO A  
DISTÂNCIA**

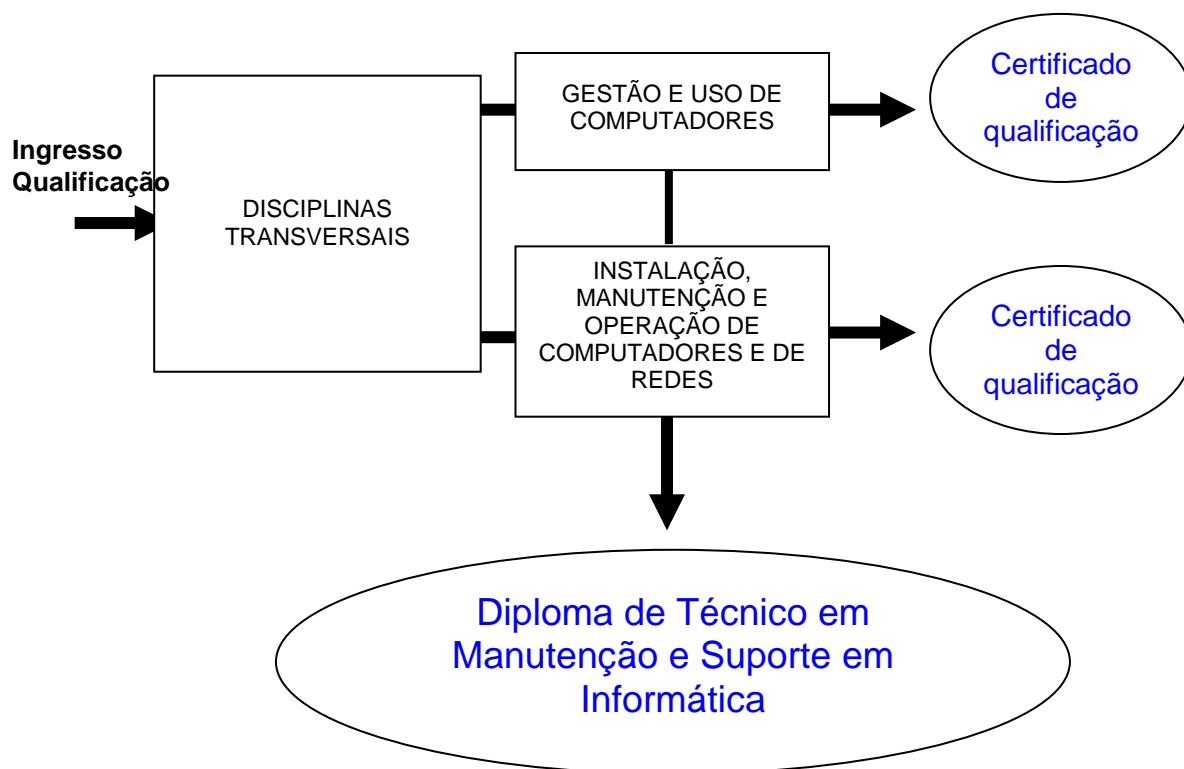

## FLUXOGRAMA CURRICULAR – CURSO SUPERIOR DE TECNOLOGIA EM GEOPROCESSAMENTO

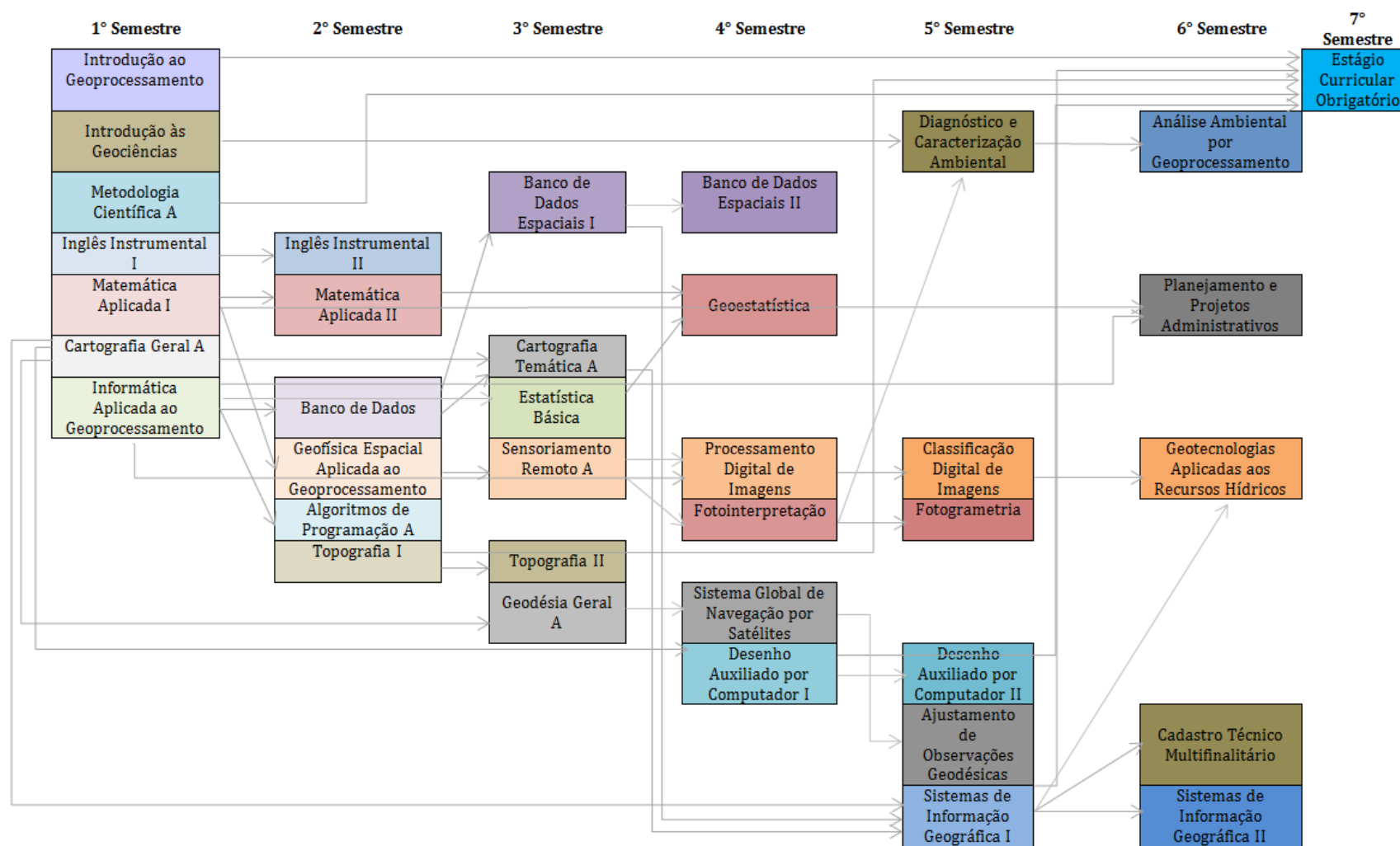

## FLUXOGRAMA CURRICULAR - CURSO SUPERIOR DE TECNOLOGIA EM GESTÃO DE COOPERATIVAS

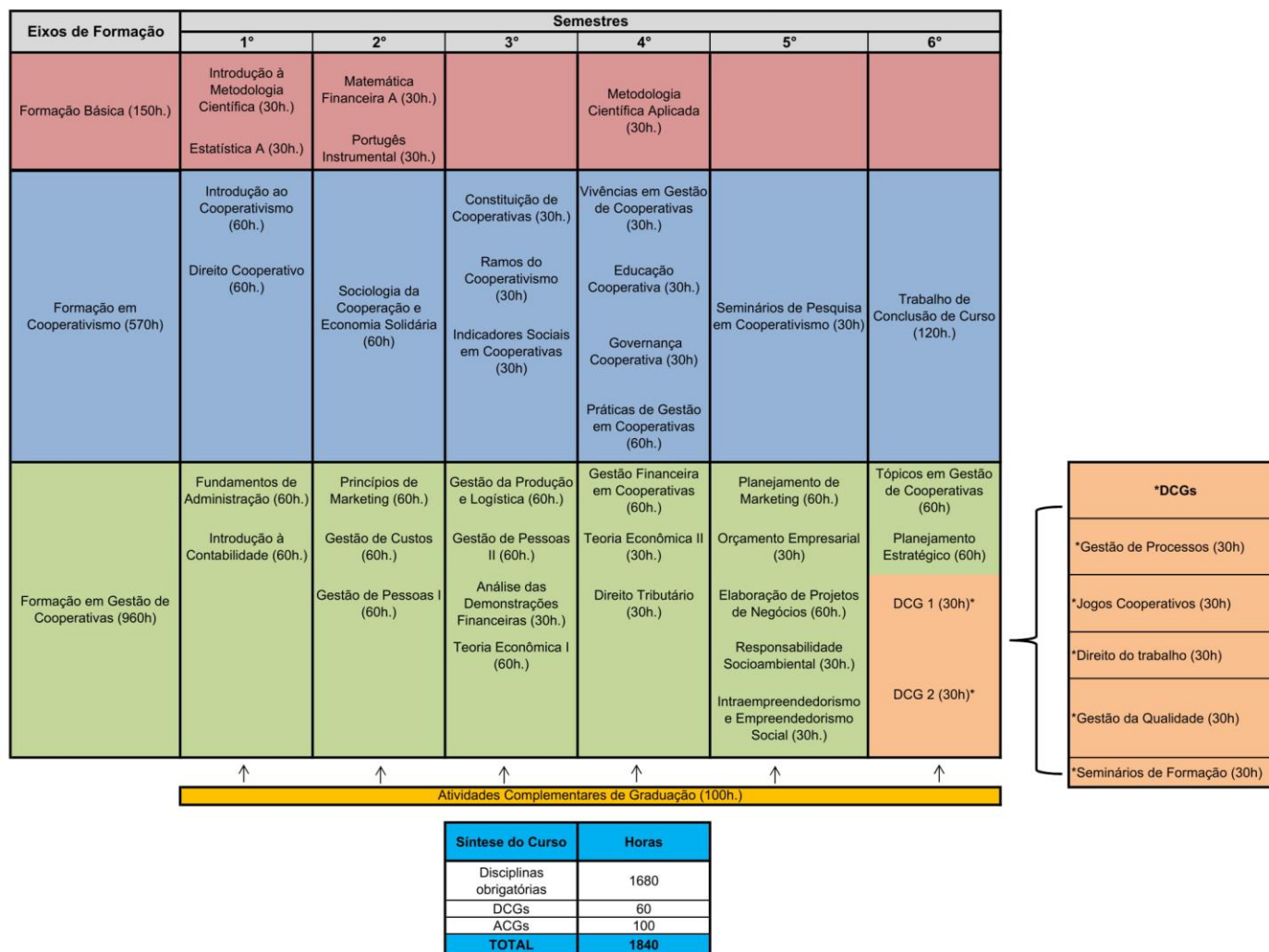

## FLUXOGRAMA CURRICULAR - CURSO SUPERIOR DE TECNOLOGIA EM SISTEMAS PARA INTERNET

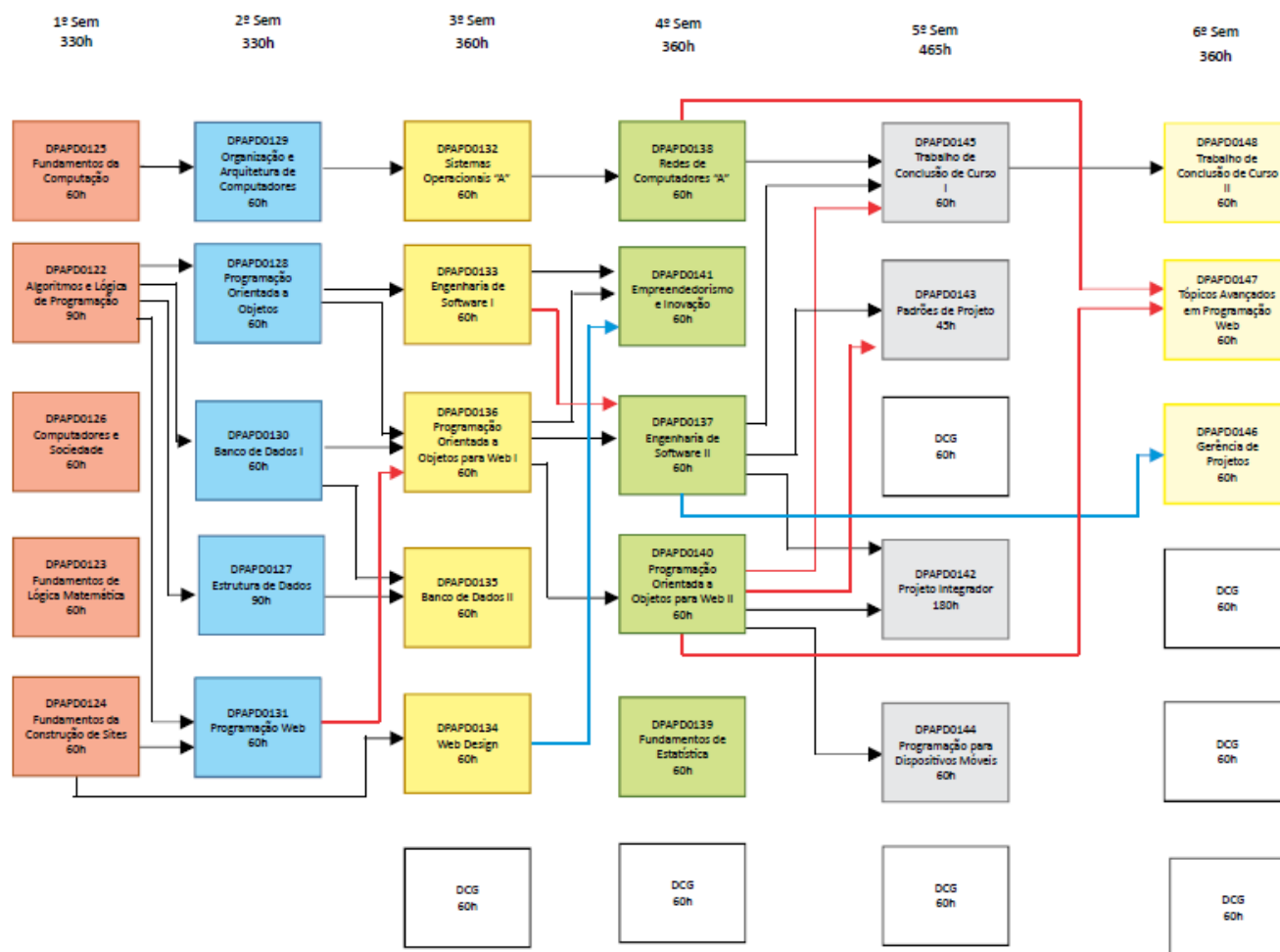

## FLUXOGRAMA CURRICULAR - CURSO SUPERIOR DE TECNOLOGIA EM GESTÃO AMBIENTAL





UNIVERSIDADE FEDERAL DE SANTA MARIA  
COLÉGIO POLITÉCNICO DA UFSM  
DEPARTAMENTO DE ENSINO

**DOCENTES DO COLÉGIO POLITÉCNICO DA UFSM/TITULAÇÃO/FUNÇÃO – 2021**

| Nº | PROFESSOR                            | TITULAÇÃO   | FUNÇÃO   |
|----|--------------------------------------|---|--|
| 01 | ADÃO LEONEL MELLO CORCINI            | GRADUAÇÃO EM AGRONOMIA<br>MESTRADO EM CIÊNCIA DO SOLO   | PROFESSOR<br>COORDENADOR DO CURSO TÉCNICO EM AGRICULTURA<br>MEMBRO DO CONSELHO DIRETOR |
| 02 | ALEJANDRO JAVIER LEZCANO SCHWARZKOPF | GRADUAÇÃO EM CIÊNCIAS SOCIAIS<br>LICENCIATURA EM SOCIOLOGIA<br>MESTRADO EM INTEGRAÇÃO LATINO-AMERICANA<br>DOUTORADO EM SOCIOLOGIA | PROFESSOR  |
| 03 | ALENCAR MACHADO                      | GRADUAÇÃO EM SISTEMAS DE INFORMAÇÃO<br>MESTRADO EM CIÊNCIA DA COMPUTAÇÃO<br>DOUTORADO EM CIÊNCIA DA COMPUTAÇÃO                    | PROFESSOR  |
| 04 | ALESSANDRO CARVALHO MIOLA            | ENGENHARIA FLORESTAL<br>MESTRADO EM GEOMÁTICA<br>DOUTORADO EM ENGENHARIA AGRÍCOLA   | PROFESSOR  |
| 05 | ALEXANDRE ALBERTO TONIN              | GRADUAÇÃO EM MEDICINA VETERINÁRIA<br>MESTRADO EM FARMACOLOGIA<br>DOUTORADO EM MEDICINA VETERINÁRIA                                | PROFESSOR (EXERCÍCIO PROVISÓRIO)   |



|    |                                |  |  |
|----|--------------------------------|--|--|
| 06 | ALEXANDRE NUNES MOTTA DE SOUZA | GRADUAÇÃO EM MEDICINA VETERINÁRIA<br>MESTRADO EM ZOOTECHNIA<br>DOUTORADO EM ZOOTECHNIA   | PROFESSOR  |
| 07 | ANA CAROLINE PAIM BENEDETTI    | GRADUAÇÃO EM ENGENHARIA FLORESTAL<br>MESTRADO EM ENGENHARIA FLORESTAL<br>DOUTORADO EM ENGENHARIA FLORESTAL   | PROFESSORA<br>COORDENADORA DO CURSO SUPERIOR DE<br>TECNOLOGIA EM GEOPROCESSAMENTO<br>COORDENADORA SUBSTITUTA DA<br>ESPECIALIZAÇÃO EM GEOMÁTICA<br>MEMBRO DO CONSELHO DIRETOR |
| 08 | ANA PAULA DANIEL               | GRADUAÇÃO EM FARMÁCIA BIOQUÍMICA – TECNOLOGIA<br>DOS ALIMENTOS<br>GRADUAÇÃO EM FARMÁCIA INDUSTRIAL<br>MESTRADO EM CIÊNCIA E TECNOLOGIA DOS ALIMENTOS<br>DOUTORADO EM CIÊNCIA E TECNOLOGIA DOS ALIMENTOS  | PROFESSORA<br>COORDENADORA DO CURSO TÉCNICO EM<br>FARMÁCIA<br>MEMBRO DO CONSELHO DIRETOR   |
| 09 | ANDRÉIA CIROLINI               | GRADUAÇÃO EM NUTRIÇÃO<br>GRADUAÇÃO EM PROGRAMA ESPECIAL DE FORMAÇÃO DE<br>PROFESSORES PARA A EDUCAÇÃO PROFISSIONAL<br>MESTRADO EM CIÊNCIA E TECNOLOGIA DOS ALIMENTOS<br>DOUTORADO EM CIÊNCIAS DOS ALIMENTOS  | PROFESSORA   |
| 10 | ANDREISI CARBONE ANVERSA       | GRADUAÇÃO EM TERAPIA OCUPACIONAL<br>MESTRADO EM DISTÚRBIOS DA COMUNICAÇÃO HUMANA   | PROFESSORA   |
| 11 | ANTONINHO JOÃO PEGORARO        | LICENCIATURA PLENA EM MATEMÁTICA E FÍSICA<br>ESPECIALIZAÇÃO EM INTERPRETAÇÃO DE IMAGENS<br>ORBITAIS E SUBORBITAIS<br>MESTRADO EM ENGENHARIA AGRÍCOLA – ÁREA DE<br>CONCENTRAÇÃO SENSORIAMENTO REMOTO<br>DOUTORADO - CADASTRO TÉCNICO MULTIFINALITÁRIO | PROFESSOR<br>COORDENADOR SUBSTITUTO DO CURSO<br>TÉCNICO EM GEOPROCESSAMENTO<br>MEMBRO SUPLENTE DO CONSELHO DIRETOR   |
| 12 | ARIELE PRIEBE REISDORFER       | GRADUAÇÃO EM ENFERMAGEM<br>ESPECIALIZAÇÃO EM DOCÊNCIA NO ENSINO SUPERIOR<br>MESTRADO PROFISSIONAL EM ENFERMAGEM  | PROFESSORA   |

|    |   |   |   |
|----|---|---|---|
| 13 | <b>BERENICE SANTINI</b>                 | GRADUAÇÃO EM ENGENHARIA MECÂNICA<br>GRADUAÇÃO EM FORMAÇÃO PEDAGÓGICA PARA DOCENTES DO ENSINO TÉCNICO<br>ESPECIALIZAÇÃO EM GESTÃO DA QUALIDADE TOTAL<br>MESTRADO EM ENGENHARIA DE PRODUÇÃO<br>DOUTORADO EM ADMINISTRAÇÃO | PROFESSORA  |
| 14 | <b>BRUNO AUGUSTI MOZZAQUATRO</b>        | GRADUAÇÃO EM CIÊNCIA DA COMPUTAÇÃO<br>MESTRADO EM CIÊNCIA DA COMPUTAÇÃO<br>DOUTORADO EM ENGENHARIA ELECTROTÉCNICA E DE COMPUTADORES EM SISTEMAS DE INFORMAÇÃO INDUSTRIAIS   | PROFESSOR<br>COORDENADOR DO CURSO TÉCNICO EM INFORMÁTICA<br>MEMBRO DO CONSELHO DIRETOR                              |
| 15 | <b>CÂNDIDA MARTINS PINTO</b>            | LICENCIATURA EM LETRAS INGLÊS/PORTUGUÊS<br>MESTRADO EM ESTUDOS LINGÜÍSTICOS<br>DOUTORADO EM LETRAS  | PROFESSORA  |
| 16 | <b>CAREN DA SILVA JACOBI</b>            | GRADUAÇÃO EM ENFERMAGEM<br>MESTRADO EM ENFERMAGEM<br>DOUTORADO EM ENFERMAGEM  | PROFESSORA<br>COORDENADORA SUBSTITUTA DO CURSO TÉCNICO EM ENFERMAGEM<br>MEMBRO SUPLENTE DO CONSELHO DIRETOR         |
| 17 | <b>CARLA ROSANE DA COSTA<br/>SCCOTT</b> | GRADUAÇÃO EM CIÊNCIAS CONTÁBEIS<br>PROGRAMA ESPECIAL DE GRADUAÇÃO EM FORMAÇÃO DE PROFESSORES PARA A EDUCAÇÃO PROFISSIONAL<br>MESTRADO EM ENGENHARIA DE PRODUÇÃO   | PROFESSORA  |
| 18 | <b>CINDY MENEZES SILVA</b>              | GRADUAÇÃO EM ENFERMAGEM<br>ESPECIALIZAÇÃO EM GERONTOLOGIA SOCIAL<br>MESTRADO EM BIOLOGIA PARASITÁRIA  | PROFESSORA<br>COORDENADORA SUBSTITUTA DO CURSO TÉCNICO EM CUIDADOS DE IDOSOS<br>MEMBRO SUPLENTE DO CONSELHO DIRETOR |
| 19 | <b>CINTIA FLÔRES MUTTI</b>              | GRADUAÇÃO EM ENFERMAGEM<br>ESPECIALIZAÇÃO EM ENFERMAGEM NEONATAL<br>ESPECIALIZAÇÃO EM EDUCAÇÃO PROFISSIONAL NA ÁREA DA SAÚDE: ENFERMAGEM<br>ESPECIALIZAÇÃO EM ENFERMAGEM EM ONCOLOGIA<br>MESTRADO EM ENFERMAGEM         | PROFESSORA  |

|    |                                     |   |  |
|----|-------------------------------------|---|--|
| 20 | CLAIRE DELFINI VIANA CARDOSO        | GRADUAÇÃO EM GEOGRAFIA<br>ESPECIALIZAÇÃO EM INTERPRETAÇÃO DE IMAGENS ORBITAIS E SUBORBITAIS<br>MESTRADO EM ENGENHARIA AGRÍCOLA - ÁREA DE SENSORIAMENTO REMOTO<br>DOUTORADO EM AGRONOMIA - ÁREA AGROMETEOROLOGIA | PROFESSORA<br>COORDENADORA DA ESPECIALIZAÇÃO EM GEOMÁTICA<br>COORDENADORA SUBSTITUTA DO CURSO SUPERIOR DE TECNOLOGIA EM GEOPROCESSAMENTO<br>MEMBRO DO CONSELHO DIRETOR |
| 21 | CLÁUDIA DAS NEVES COSTA             | AGRONOMIA<br>MESTRADO EM AGRONOMIA<br>DOUTORADO EM CIÊNCIA DO SOLO<br>PÓS-DOUTORADO EM DINÂMICA DO CARBONO E MUDANÇAS CLIMÁTICAS  | PROFESSORA   |
| 22 | CLÁUDIA LETÍCIA DE CASTRO DE AMARAL | LICENCIATURA EM LETRAS PORTUGUÊS/INGLÊS<br>ESPECIALIZAÇÃO EM METODOLOGIA DO ENSINO DO INGLÊS<br>ESPECIALIZAÇÃO EM GESTÃO EDUCACIONAL<br>MESTRADO EM EDUCAÇÃO<br>DOUTORADO EM EDUCAÇÃO                           | PROFESSORA<br>COORDENADORA SUBSTITUTA DO CURSO TÉCNICO EM SECRETARIADO<br>MEMBRO SUPLENTE DO CONSELHO DIRETOR  |
| 23 | CLÁUDIO RENATO SCHLESSNER KELLING   | AGRONOMIA<br>ENGENHARIA FLORESTAL<br>ESQUEMA I<br>MESTRADO EM ENGENHARIA AGRÍCOLA – ÁREA DE CONCENTRAÇÃO IRRIGAÇÃO E DRENAGEM<br>DOUTORADO EM FITOTECNIA  | PROFESSOR<br>COORDENADOR SUBSTITUTO DO CURSO TÉCNICO EM AGRICULTURA  |
| 24 | CRISTIANE TRIVISOL ARNEMANN         | GRADUAÇÃO EM ENFERMAGEM<br>PROGRAMA ESPECIAL DE GRADUAÇÃO EM FORMAÇÃO DE PROFESSORES PARA A EDUCAÇÃO PROFISSIONAL<br>MESTRADO EM ENFERMAGEM<br>DOUTORADO EM ENFERMAGEM  | PROFESSORA   |
| 25 | DANIEL LICHTNOW                     | GRADUAÇÃO EM TECNOLOGIA EM PROCESSAMENTO DE DADOS<br>MESTRADO EM CIÊNCIA DA COMPUTAÇÃO<br>DOUTORADO EM CIÊNCIA DA COMPUTAÇÃO  | PROFESSOR  |

|    |                           |  |  |
|----|---------------------------|--|--|
| 26 | DANIZE APARECIDA RIZZETTI | GRADUAÇÃO EM FISIOTERAPIA<br>ESPECIALIZAÇÃO EM GESTÃO DA SAÚDE<br>MESTRADO EM BIOQUÍMICA<br>DOUTORADO EM BIOQUÍMICA  | PROFESSORA<br>DIRETORA SUBSTITUTA DO DEPARTAMENTO DE ENSINO<br>MEMBRO SUPLENTE DO CONSELHO DIRETOR |
| 27 | DENISE ESTIVALETE CUNHA   | GRADUAÇÃO EM ARQUITETURA E URBANISMO<br>PROGRAMA ESPECIAL DE GRADUAÇÃO EM FORMAÇÃO DE PROFESSORES PARA A EDUCAÇÃO PROFISSIONAL<br>ESPECIALIZAÇÃO EM EDUCAÇÃO AMBIENTAL E SUSTENTABILIDADE<br>MESTRADO EM ARQUITETURA E URBANISMO | PROFESSORA<br>COORDENADORA DO CURSO TÉCNICO EM PAISAGISMO<br>MEMBRO DO CONSELHO DIRETOR            |
| 28 | DIANA BERTANI GIOTTO      | GRADUAÇÃO EM MEDICINA VETERINÁRIA<br>MESTRADO EM GEOMÁTICA<br>MESTRADO EM CIÊNCIAS VETERINÁRIAS<br>DOUTORADO EM CIÊNCIAS VETERINÁRIAS  | PROFESSORA<br>COORDENADORA DO CURSO TÉCNICO EM ZOOTECNIA<br>MEMBRO DO CONSELHO DIRETOR             |
| 29 | DINIZ FRONZA              | AGRONOMIA<br>ESQUEMA I<br>MESTRADO EM ENGENHARIA AGRÍCOLA – ÁREA DE CONCENTRAÇÃO IRRIGAÇÃO E DRENAGEM<br>DOUTORADO EM IRRIGAÇÃO E DRENAGEM   | PROFESSOR<br>CHEFE DO SETOR DE FRUTICULTURA  |
| 30 | DIOGO BELMONTE LIPPERT    | ENGENHARIA FLORESTAL<br>MESTRADO EM ENGENHARIA FLORESTAL<br>DOUTORADO EM ENGENHARIA FLORESTAL  | PROFESSOR<br>COORDENADOR DO CURSO TÉCNICO EM GEOPROCESSAMENTO<br>MEMBRO DO CONSELHO DIRETOR        |
| 31 | EDGARDO GUSTAVO FERNÁNDEZ | BACHARELADO EM INFORMÁTICA<br>MESTRADO EM ENGENHARIA DE PRODUÇÃO   | PROFESSOR  |
| 32 | EDUARDO CASAGRANDE STABEL | BACHARELADO EM MATEMÁTICA<br>MESTRADO EM MATEMÁTICA<br>DOUTORADO EM MATEMÁTICA   | PROFESSOR  |

|    |  |  |  |
|----|--|--|--|
| 33 | <b>ELISABETE DOCKHORN GRÜNSPAN</b>           | MEDICINA VETERINÁRIA<br>MESTRADO EM MEDICINA VETERINÁRIA PREVENTIVA  | PROFESSORA   |
| 34 | <b>ERONITA ANA CANTARELLI NOAL</b>           | LICENCIATURA EM MATEMÁTICA E FÍSICA<br>ENGENHARIA CIVIL<br>ESPECIALIZAÇÃO EM SISTEMAS DE COMPUTAÇÃO<br>MESTRADO EM CIÊNCIA DA COMPUTAÇÃO | PROFESSORA   |
| 35 | <b>FABIANA LETÍCIA PEREIRA ALVES STECCA</b>  | BACHAREL EM CIÊNCIAS ADMINISTRATIVAS<br>MESTRADO EM ENGENHARIA DE PRODUÇÃO   | PROFESSORA<br>COORDENADORA DA COOPERATIVA-ESCOLA   |
| 36 | <b>FERNANDA PAVANI STAMM MALDANER</b>        | GRADUAÇÃO EM FARMÁCIA<br>MESTRADO EM CIÊNCIAS FARMACÊUTICAS<br>DOUTORADO EM CIÊNCIAS FARMACÊUTICAS                                       | PROFESSORA   |
| 37 | <b>FILIPPE FAGAN DONATO</b>                  | GRADUAÇÃO EM ENGENHARIA AMBIENTAL<br>MESTRADO EM QUÍMICA<br>DOUTORADO EM QUÍMICA<br>PÓS-DOUTORADO EM QUÍMICA                             | PROFESSOR  |
| 38 | <b>FRANCIELE FRANCISCA MARMENTINI ROVANI</b> | LICENCIATURA E BACHARELADO EM GEOGRAFIA<br>MESTRADO EM GEOGRAFIA<br>DOUTORADO EM GEOGRAFIA   | PROFESSORA   |
| 39 | <b>GABRIEL MURAD VELLOSO FERREIRA</b>        | GRADUAÇÃO EM ADMINISTRAÇÃO (HABILITAÇÃO EM EMPRESAS RURAIS E COOPERATIVAS)<br>MESTRADO EM AGRONEGÓCIOS<br>DOUTORADO EM EXTENSÃO RURAL    | PROFESSOR<br>COORDENADOR DO CURSO SUPERIOR DE TECNOLOGIA EM GESTÃO DE COOPERATIVAS<br>MEMBRO DO CONSELHO DIRETOR |

|    |   |   |   |
|----|---|---|---|
| 40 | <b>GIANI PETRI</b>                      | BACHARELADO EM SISTEMAS DE INFORMAÇÃO<br>GRADUAÇÃO EM PROGRAMA ESPECIAL DE FORMAÇÃO DE PROFESSORES PARA A EDUCAÇÃO PROFISSIONAL<br>ESPECIALIZAÇÃO EM DESENVOLVIMENTO DE APLICAÇÕES ORIENTADAS A OBJETOS<br>MESTRADO EM CIÊNCIA DA COMPUTAÇÃO<br>DOUTOR EM CIÊNCIA DA COMPUTAÇÃO                   | PROFESSOR   |
| 41 | <b>GILMAR JORGE WAKULICZ</b>            | BACHAREL EM ECONOMIA<br>MESTRADO EM ENGENHARIA DE PRODUÇÃO  | PROFESSOR   |
| 42 | <b>GREICE MACHADO PIESZAK</b>           | GRADUAÇÃO EM ENFERMAGEM<br>ESPECIALIZAÇÃO EM GESTÃO DE ORGANIZAÇÃO PÚBLICA EM SAÚDE<br>ESPECIALIZAÇÃO EM ENFERMAGEM EM CUIDADO PRÉ-NATAL<br>ESPECIALIZAÇÃO EM ENFERMAGEM EM NEONATOLOGIA<br>ESPECIALIZAÇÃO EM ENFERMAGEM OBSTÉTRICA<br>MESTRADO EM ENFERMAGEM                                     | PROFESSORA  |
| 43 | <b>GUILHERME EMANUEL WEISS PINHEIRO</b> | GRADUAÇÃO EM ENFERMAGEM E OBSTETRÍCIA<br>ESPECIALIZAÇÃO EM SAÚDE DA FAMÍLIA<br>ESPECIALIZAÇÃO EM LINHAS DE CUIDADO EM ENFERMAGEM<br>ESPECIALIZAÇÃO EM FORMAÇÃO INTEGRADA MULTIPROFISSIONAL EM EDUCAÇÃO PERMANENTE EM SAÚDE<br>MESTRADO PROFISSIONAL EM ENSINO NA SAÚDE<br>DOUTORADO EM ENFERMAGEM | PROFESSOR<br>COORDENADOR DO CURSO TÉCNICO EM CUIDADOS DE IDOSOS<br>MEMBRO DO CONSELHO DIRETOR |
| 44 | <b>GUSTAVO FONTINELLI ROSSÉS</b>        | BACHAREL EM CIÊNCIAS ADMINISTRATIVAS<br>ESPECIALIZAÇÃO MBA EM GESTÃO EMPRESARIAL<br>MESTRADO EM ENGENHARIA DE PRODUÇÃO<br>DOUTORADO EM EXTENSÃO RURAL   | PROFESSOR<br>COORDENADOR DO CURSO TÉCNICO EM ADMINISTRAÇÃO<br>MEMBRO DO CONSELHO DIRETOR      |

|    |   |  |  |
|----|---|--|--|
| 45 | <b>GUSTAVO PINTO DA SILVA</b>             | GRADUAÇÃO EM ZOOTECNIA<br>MESTRADO EM EXTENSÃO RURAL<br>DOUTORADO EM EXTENSÃO RURAL  | PROFESSOR<br>DIRETOR DO DEPARTAMENTO DE PESQUISA E EXTENSÃO<br>MEMBRO DO CONSELHO DIRETOR  |
| 46 | <b>HÉRCULES NOGUEIRA FILHO</b>            | AGRONOMIA<br>ESQUEMA I<br>ESPECIALIZAÇÃO EM PRODUÇÃO VEGETAL<br>MESTRADO EM AGRICULTURA<br>DOUTORADO EM AGRONOMIA  | PROFESSOR<br>COORDENADOR DO CURSO TÉCNICO EM AGROPECUÁRIA<br>MEMBRO DO CONSELHO DIRETOR  |
| 47 | <b>IONE TEREZINHA DENARDIN</b>            | ZOOTECNIA<br>MESTRADO EM ZOOTECNIA<br>DOUTORADO EM ZOOTECNIA   | PROFESSORA<br>CHEFE DO SETOR DE CUNICULTURA  |
| 48 | <b>ÍISIS SAMARA RUSCHEL PASQUALI</b>      | GRADUAÇÃO EM CIÊNCIAS BIOLÓGICAS,<br>ESPECIALIZAÇÃO EM EDUCAÇÃO AMBIENTAL<br>ESPECIALIZAÇÃO EM LICENCIAMENTO AMBIENTAL<br>MESTRADO EM ENGENHARIA DE PRODUÇÃO<br>DOUTORADO EM EDUCAÇÃO EM CIÊNCIAS: QUÍMICA DA VIDA E SAÚDE | PROFESSORA   |
| 49 | <b>IZABEL CRISTINA FREITAS DOS SANTOS</b> | LICENCIATURA EM FÍSICA<br>MESTRADO EM FÍSICA<br>DOUTORADO EM FÍSICA  | PROFESSORA   |
| 50 | <b>JAIME PEIXOTO STECCA</b>               | BACHAREL EM CIÊNCIAS ADMINISTRATIVAS<br>ESPECIALIZAÇÃO EM GESTÃO EMPRESARIAL<br>MESTRADO EM ADMINISTRAÇÃO<br>DOUTORADO EM ADMINISTRAÇÃO  | PROFESSOR<br>COORDENADOR SUBSTITUTO DO CURSO SUPERIOR DE TECNOLOGIA EM GESTÃO DE COOPERATIVAS<br>MEMBRO SUPLENTE DO CONSELHO DIRETOR |

|    |  |   |  |
|----|--|---|--|
| 51 | <b>JOÃO TELMO DE OLIVEIRA FILHO</b>    | GRADUAÇÃO EM CIÊNCIAS JURÍDICAS E SOCIAIS<br>MESTRADO EM PLANEJAMENTO URBANO E REGIONAL<br>DOUTORADO EM PLANEJAMENTO URBANO E REGIONAL                                    | PROFESSOR  |
| 52 | <b>JOSÉ CARDOSO SOBRINHO</b>           | GRADUAÇÃO EM ENGENHARIA AGRÍCOLA<br>MESTRADO EM ENGENHARIA AGRÍCOLA<br>DOUTORADO EM ENGENHARIA AGRÍCOLA   | PROFESSOR  |
| 53 | <b>JUÇARA SALETE GUBIANI</b>           | ECONOMIA<br>ESPECIALIZAÇÃO EM CIÊNCIAS DA COMPUTAÇÃO<br>MESTRADO EM ENGENHARIA DE PRODUÇÃO – TECNOLOGIA DA INFORMAÇÃO<br>DOUTORADO EM ENGENHARIA E GESTÃO DO CONHECIMENTO | PROFESSORA<br>COORDENADORA DO CURSO SUPERIOR DE TECNOLOGIA EM SISTEMAS PARA INTERNET<br>MEMBRO DO CONSELHO DIRETOR |
| 54 | <b>KELLY CRISTINI GRANZOTTO WERNER</b> | GRADUAÇÃO EM LETRAS – PORTUGUÊS/ESPANHOL<br>ESPECIALIZAÇÃO EM METODOLOGIAS INOVADORAS APLICADAS À EDUCAÇÃO<br>MESTRADO EM LETRAS  | PROFESSORA   |
| 55 | <b>LAURA FERREIRA CORTES</b>           | GRADUAÇÃO EM ENFERMAGEM<br>ESPECIALIZAÇÃO EM RESIDÊNCIA MULTIPROFISSIONAL INTEGRADA<br>MESTRADO EM ENFERMAGEM<br>DOUTORADO EM ENFERMAGEM                                  | PROFESSORA   |
| 56 | <b>LEANDRO OLIVEIRA FREITAS</b>        | GRADUAÇÃO EM SISTEMAS DE INFORMAÇÃO<br>MESTRADO EM CIÊNCIA DA COMPUTAÇÃO  | PROFESSOR  |
| 57 | <b>LEONARDO DA ROCHA BOTEGA</b>        | LICENCIATURA EM HISTÓRIA<br>ESPECIALIZAÇÃO EM HISTÓRIA DO BRASIL<br>MESTRADO EM INTEGRAÇÃO LATINO-AMERICANA<br>DOUTORADO EM HISTÓRIA                                      | PROFESSOR  |



|    |                                |  |  |
|----|--------------------------------|--|--|
| 58 | LEOPOLDO WITECK NETO           | ENGENHARIA FLORESTAL<br>ESQUEMA I<br>MESTRADO EM ENGENHARIA FLORESTAL – SILVICULTURA   | PROFESSOR<br>CHEFE DOS SETORES DE JARDINOCULTURA E SILVICULTURA                        |
| 59 | LIZANDRO CARLOS CALEGARI       | GRADUAÇÃO EM LETRAS<br>MESTRADO EM LETRAS<br>DOUTORADO EM LETRAS<br>PÓS-DOUTORADO EM LETRAS  | PROFESSOR  |
| 60 | LUCIANO ZUCUNI PES             | AGRONOMIA<br>MESTRADO EM ENGENHARIA AGRÍCOLA<br>DOUTORADO EM CIÊNCIA DO SOLO   | PROFESSOR<br>CHEFE DO SETOR DE MECANIZAÇÃO   |
| 61 | LUIZ FELIPE DIAZ DE CARVALHO   | ENGENHARIA FLORESTAL<br>MESTRADO EM GEOMÁTICA<br>DOUTORADO EM CIÊNCIA DO SOLO  | PROFESSOR  |
| 62 | LUIZ PATRIC KAYSER             | GRADUAÇÃO EM ARQUIVOLOGIA<br>MESTRADO EM GEOMÁTICA<br>DOUTORADO EM ENGENHARIA AGRÍCOLA   | PROFESSOR  |
| 63 | MAGDA AITA MONEGO              | GRADUAÇÃO EM FARMÁCIA E BIOQUÍMICA<br>GRADUAÇÃO EM PROGRAMA ESPECIAL DE FORMAÇÃO DE PROFESSORES PARA A EDUCAÇÃO PROFISSIONAL<br>MESTRADO EM CIÊNCIA E TECNOLOGIA DE ALIMENTOS<br>DOUTORADO EM CIÊNCIA E TECNOLOGIA DOS ALIMENTOS | PROFESSORA<br>COORDENADORA DO CURSO TÉCNICO EM ALIMENTOS<br>MEMBRO DO CONSELHO DIRETOR |
| 64 | MARCELO ANTONIO RODRIGUES      | AGRONOMIA<br>MESTRADO EM PRODUÇÃO VEGETAL<br>DOUTORADO EM FITOTECNIA   | PROFESSOR<br>CHEFE DO SETOR DE FLORICULTURA  |
| 65 | MARCIA HELENA DOS SANTOS BENTO | GRADUAÇÃO EM CIÊNCIAS CONTÁBEIS<br>ESPECIALIZAÇÃO EM GESTÃO DE PESSOAS E MARKETING<br>MESTRADO EM ENGENHARIA DE PRODUÇÃO   | PROFESSORA<br>COORDENADORA DO CURSO TÉCNICO EM CONTABILIDADE                           |

|    |                             |   |  |
|----|-----------------------------|---|--|
|    |                             | DOUTORADO EM ADMINISTRAÇÃO  | MEMBRO DO CONSELHO DIRETOR   |
| 66 | MÁRCIA JUST DO NASCIMENTO   | GRADUAÇÃO EM LETRAS<br>ESPECIALIZAÇÃO EM METODOLOGIA DO ENSINO<br>MESTRADO EM LETRAS  | PROFESSORA<br>COORDENADORA DO CURSO TÉCNICO EM SECRETARIADO<br>MEMBRO DO CONSELHO DIRETOR  |
| 67 | MARCIA LENIR GERHARDT       | LICENCIATURA E BACHARELADO EM ARTES VISUAIS<br>ESPECIALIZAÇÃO EM GESTÃO EDUCACIONAL<br>MESTRADO EM EDUCAÇÃO<br>DOUTORADO EM EDUCAÇÃO  | PROFESSORA   |
| 68 | MARCIA REJANE JULIO COSTA   | EDUCAÇÃO FÍSICA<br>ESPECIALIZAÇÃO EM CIÊNCIA DO MOVIMENTO HUMANO – SUB-ÁREA APRENDIZAGEM MOTORA<br>ESPECIALIZAÇÃO EM METODOLOGIA DE ENSINO SUPERIOR<br>MESTRADO EM EDUCAÇÃO<br>DOUTORADO EM EDUCAÇÃO EM CIÊNCIAS: QUÍMICA DA VIDA E SAÚDE | PROFESSORA<br>COORDENADORA DO NÚCLEO DE INCLUSÃO<br>DIRETORA DO DEPARTAMENTO DE ENSINO<br>MEMBRO DO CONSELHO DIRETOR                 |
| 69 | MÁRCIO VIERA                | GRADUAÇÃO EM ENGENHARIA FLORESTAL<br>MESTRADO EM ENGENHARIA FLORESTAL<br>DOUTORADO EM ENGENHARIA FLORESTAL  | PROFESSOR  |
| 70 | MARCOS ALEXANDRE ROSE SILVA | GRADUAÇÃO EM CIÊNCIA DA COMPUTAÇÃO<br>MESTRADO EM CIÊNCIA DA COMPUTAÇÃO<br>DOUTORADO EM CIÊNCIA DA COMPUTAÇÃO   | PROFESSOR<br>COORDENADOR SUBSTITUTO DO CURSO SUPERIOR DE TECNOLOGIA EM SISTEMAS PARA INTERNET<br>MEMBRO SUPLENTE DO CONSELHO DIRETOR |
| 71 | MARCOS LUÍS CASSAL          | BACHARELADO EM INFORMÁTICA<br>MESTRADO EM CIÊNCIA DA COMPUTAÇÃO<br>DOUTORADO EM ENSINO DE CIÊNCIAS E MATEMÁTICA   | PROFESSOR  |

|    |                                |   |   |
|----|--------------------------------|---|---|
| 72 | MARÍA SILVIA PARDI LACRUZ      | GRADUAÇÃO EM GEOGRAFIA<br>MESTRADO EM SENSORIAMENTO REMOTO<br>DOUTORADO EM SENSORIAMENTO REMOTO   | PROFESSORA  |
| 73 | MARÍLIA MILANI                 | GRADUAÇÃO EM ENGENHARIA FLORESTAL<br>PROGRAMA ESPECIAL DE GRADUAÇÃO EM FORMAÇÃO DE PROFESSORES PARA A EDUCAÇÃO PROFISSIONAL<br>MESTRADO EM AGROBIOLOGIA<br>DOUTORADO EM FITOTECNIA  | PROFESSORA<br>COORDENADORA SUBSTITUTA DO CURSO TÉCNICO EM PAISAGISMO<br>MEMBRO SUPLENTE DO CONSELHO DIRETOR |
| 74 | MARÍNDIA BRACHAK DOS SANTOS    | GRADUAÇÃO EM CIÊNCIAS CONTÁBEIS<br>ESPECIALIZAÇÃO EM CONTABILIDADE E CONTROLADORIA<br>PROGRAMA ESPECIAL DE GRADUAÇÃO DE FORMAÇÃO DE PROFESSORES PARA A EDUCAÇÃO PROFISSIONAL<br>MESTRADO EM ADMINISTRAÇÃO<br>DOUTORADO EM ADMINISTRAÇÃO | PROFESSORA  |
| 75 | MARINÊZ DA SILVA               | CIÊNCIA DA COMPUTAÇÃO<br>MESTRADO EM GEOMÁTICA  | PROFESSORA  |
| 76 | MARLENE TEREZINHA LOVATTO      | AGRONOMIA<br>ESQUEMA I<br>MESTRADO EM AGRONOMIA – PRODUÇÃO VEGETAL<br>DOUTORADO EM AGRONOMIA  | PROFESSORA  |
| 77 | MARTA VON ENDE                 | GRADUAÇÃO EM ADMINISTRAÇÃO<br>MESTRADO EM ADMINISTRAÇÃO<br>DOUTORADO EM ADMINISTRAÇÃO   | PROFESSORA<br>DIRETORA DO COLÉGIO   |
| 78 | MAURICIO VICENTE MOTTA TRATSCH | GRADUAÇÃO EM ENGENHARIA QUÍMICA<br>MESTRADO EM ENGENHARIA DE PRODUÇÃO<br>DOUTORADO EM CIÊNCIA DO SOLO   | PROFESSOR<br>COORDENADOR DO CURSO TÉCNICO EM MEIO AMBIENTE<br>MEMBRO DO CONSELHO DIRETOR                    |

|    |   |   |                                      |
|----|---|---|--------------------------------------|
|    |   |   |                                      |
| 79 | MIRIANE COSTA FONSECA                     | LICENCIATURA EM LETRAS<br>MESTRADO EM EDUCAÇÃO  | PROFESSORA                           |
| 80 | MOACIR BOLZAN                             | ESTUDOS SOCIAIS<br>HISTÓRIA<br>DIREITO<br>ESPECIALIZAÇÃO EM PENSAMENTO POLÍTICO BRASILEIRO<br>ESPECIALIZAÇÃO EM DIREITO CONSTITUCIONAL APLICADO<br>ESPECIALIZAÇÃO EM GESTÃO DO TRABALHO PEDAGÓGICO:<br>SUPERVISÃO E ORIENTAÇÃO ESCOLAR<br>MESTRADO EM INTEGRAÇÃO LATINO-AMERICANA: HISTÓRIA<br>DA AMÉRICA LATINA<br>DOUTORADO EM HISTÓRIA | PROFESSOR<br>VICE-DIRETOR DO COLÉGIO |
| 81 | MÔNICA BRUCKER KELLING                    | ENGENHARIA FLORESTAL<br>ESQUEMA I<br>MESTRADO EM ENGENHARIA AGRÍCOLA – ÁREA DE<br>CONCENTRAÇÃO FOTOINTERPRETAÇÃO<br>DOUTORADO EM ENGENHARIA FLORESTAL   | PROFESSORA                           |
| 82 | NADIANNA ROSA MARQUES                     | GRADUAÇÃO EM SERVIÇO SOCIAL<br>ESPECIALIZAÇÃO EM GESTÃO SOCIAL: POLÍTICAS PÚBLICAS,<br>REDES E DEFESA<br>ESPECIALIZAÇÃO EM RESIDÊNCIA MULTIPROFISSIONAL EM<br>SAÚDE MENTAL<br>MESTRADO EM SERVIÇO SOCIAL  | PROFESSORA                           |
| 83 | NEVENTON UBIRAJARA MOREIRA<br>DE CARVALHO | MEDICINA VETERINÁRIA<br>ESQUEMA I<br>MESTRADO EM ZOOTECNIA  | PROFESSOR                            |

|    |  |  |  |
|----|--|--|--|
| 84 | ONEIDE JOSÉ PEREIRA                    | GRADUAÇÃO EM FÍSICA<br>MESTRADO EM GEOFÍSICA ESPACIAL  | PROFESSOR  |
| 85 | PABLO TEIXEIRA DA SILVA                | GRADUAÇÃO EM FARMÁCIA BIOQUÍMICA - TECNOLOGIA DOS ALIMENTOS<br>MESTRADO EM CIÊNCIA E TECNOLOGIA DOS ALIMENTOS<br>DOUTORADO EM CIÊNCIA E TECNOLOGIA DOS ALIMENTOS | PROFESSOR  |
| 86 | PATRICIA SABINO DA SILVA               | ENGENHARIA QUÍMICA<br>PROGRAMA ESPECIAL DE GRADUAÇÃO PARA FORMAÇÃO DE PROFESSORES PARA A EDUCAÇÃO PROFISSIONAL<br>MESTRADO EM ENGENHARIA MECÂNICA                | PROFESSORA   |
| 87 | RAFAEL GRESSLER MILBRADT               | GRADUAÇÃO EM CIÊNCIA DA COMPUTAÇÃO<br>MESTRADO EM ENGENHARIA ELÉTRICA<br>DOUTORADO EM ENGENHARIA ELÉTRICA  | PROFESSOR  |
| 88 | RENATO TREVISAN                        | AGRONOMIA<br>MESTRADO EM AGRONOMIA<br>DOUTORADO EM AGRONOMIA   | PROFESSOR<br>COORDENADOR SUBSTITUTO DO CURSO TÉCNICO EM MEIO AMBIENTE<br>MEMBRO SUPLENTE DO CONSELHO DIRETOR |
| 89 | RHEA SILVIA DE AVILA SOARES            | GRADUAÇÃO EM ENFERMAGEM<br>ESPECIALIZAÇÃO EM SAÚDE PÚBLICA<br>MESTRADO EM ENFERMAGEM<br>DOUTORADO EM ENFERMAGEM  | PROFESSORA<br>COORDENADORA DO CURSO TÉCNICO EM ENFERMAGEM<br>MEMBRO DO CONSELHO DIRETOR                      |
| 90 | RODRIGO ROZADO LEAL                    | LICENCIATURA EM QUÍMICA<br>MESTRADO EM QUÍMICA<br>DOUTORADO EM EDUCAÇÃO EM CIÊNCIAS - QUÍMICA DA VIDA E SAÚDE  | PROFESSOR<br>COORDENADOR DO ENSINO MÉDIO<br>MEMBRO DO CONSELHO DIRETOR                                       |
| 91 | RONI BLUME                             | LICENCIATURA E BACHARELADO EM GEOGRAFIA<br>MESTRADO EM DESENVOLVIMENTO RURAL<br>DOUTORADO EM AGRONEGÓCIOS  | PROFESSOR<br>COORDENADOR DO CURSO SUPERIOR DE TECNOLOGIA EM GESTÃO AMBIENTAL<br>MEMBRO DO CONSELHO DIRETOR   |
| 92 | ROSICLEI APARECIDA CAVICHOLI LAUERMANN | BACHARELADO EM INFORMÁTICA<br>MESTRADO EM ENGENHARIA DE PRODUÇÃO   | PROFESSORA   |

|    |                                |  |   |
|----|--------------------------------|--|---|
| 93 | ROSYLAINE MOURA                | GRADUAÇÃO EM ENFERMAGEM<br>ESPECIALIZAÇÃO EM ADMINISTRAÇÃO HOSPITALAR<br>MESTRADO EM ENFERMAGEM<br>DOUTORADO EM ENFERMAGEM   | PROFESSORA  |
| 94 | SABRINA SAUTHIER MONTEIRO      | GRADUAÇÃO EM NUTRIÇÃO<br>ESPECIALIZAÇÃO EM NUTRIÇÃO CLÍNICA: ÊNFASE NAS DOENÇAS CRÔNICAS NÃO TRANSMISSÍVEIS<br>ESPECIALIZAÇÃO EM DOCÊNCIA DO ENSINO SUPERIOR<br>ESPECIALIZAÇÃO EM CIÊNCIA DOS ALIMENTOS<br>PROGRAMA ESPECIAL DE GRADUAÇÃO DE FORMAÇÃO DE PROFESSORES PARA A EDUCAÇÃO PROFISSIONAL<br>MESTRADO EM CIÊNCIA E TECNOLOGIA DOS ALIMENTOS<br>DOUTORADO EM CIÊNCIA E TECNOLOGIA DOS ALIMENTOS | PROFESSORA<br>COORDENADORA SUBSTITUTA DO CURSO TÉCNICO EM ALIMENTOS<br>MEMBRO SUPLENTE DO CONSELHO DIRETOR                                      |
| 95 | SÔNIA MARIA MOREIRA CRESCENCIO | LETRAS – LICENCIATURA PLENA  | PROFESSORA (EXERCÍCIO PROVISÓRIO)   |
| 96 | SUZANE BEVILACQUA MARCUZZO     | GRADUAÇÃO EM ENGENHARIA FLORESTAL<br>MESTRADO EM CIÊNCIAS BIOLÓGICAS<br>DOUTORADO EM ENGENHARIA FLORESTAL  | PROFESSORA<br>COORDENADORA SUBSTITUTA DO CURSO SUPERIOR DE TECNOLOGIA EM GESTÃO AMBIENTAL<br>MEMBRO SUPLENTE DO CONSELHO DIRETOR                |
| 97 | SUZIMARY SPECHT                | GRADUAÇÃO EM GEOGRAFIA<br>ESPECIALIZAÇÃO EM EDUCAÇÃO AMBIENTAL<br>MESTRADO EM GEOGRAFIA<br>DOUTORADO EM DESENVOLVIMENTO RURAL  | PROFESSORA<br>DIRETORA SUBSTITUTA DO DEPARTAMENTO DE PESQUISA E EXTENSÃO  |
| 98 | TATIANA TASQUETTO FIORIN       | GRADUAÇÃO EM AGRONOMIA<br>ESPECIALIZAÇÃO EM PROEJA<br>MESTRADO EM CIÊNCIA DO SOLO<br>DOUTORADO EM CIÊNCIA DO SOLO  | PROFESSORA<br>CHEFE DO SETOR DE OLERICULTURA<br>COORDENADORA SUBSTITUTA DO CURSO TÉCNICO EM AGROPECUÁRIA<br>MEMBRO SUPLENTE DO CONSELHO DIRETOR |
| 99 | TATIANI ELENUSA DE OLIVEIRA    | GRADUAÇÃO EM INFORMÁTICA<br>ESPECIALIZAÇÃO EM INFORMÁTICA NA EDUCAÇÃO<br>MESTRADO EM ENGENHARIA DE PRODUÇÃO  | PROFESSORA (EXERCÍCIO PROVISÓRIO)   |

|     |   |  |  |
|-----|---|--|--|
| 100 | <b>TEREZINHA CLEONI TRONCO DALMOLIN</b> | LICENCIATURA EM BIOLOGIA<br>ESPECIALIZAÇÃO EM FUNDAMENTOS DA EDUCAÇÃO<br>MESTRADO EM EDUCAÇÃO EM CIÊNCIAS: QUÍMICA DA VIDA E SAÚDE   | PROFESSORA   |
| 101 | <b>VALMIR AITA</b>                      | GRADUAÇÃO EM AGRONOMIA<br>ESQUEMA II<br>MESTRADO EM ZOOTECNIA<br>DOUTORADO EM ENGENHARIA AGRÍCOLA  | PROFESSOR  |
| 102 | <b>VALMIR VIERA</b>                     | GRADUAÇÃO EM GEOGRAFIA<br>ESPECIALIZAÇÃO EM DESENVOLVIMENTO SUSTENTÁVEL<br>MESTRADO EM GEOCIÊNCIAS E MEIO AMBIENTE<br>DOUTORADO EM GEOGRAFIA   | PROFESSOR  |
| 103 | <b>VANDERLEI SEVERO DA SILVA</b>        | EDUCAÇÃO FÍSICA<br>ESPECIALIZAÇÃO EM METODOLOGIA DE ENSINO SUPERIOR  | PROFESSOR  |
| 104 | <b>VANESSA GINDRI VIEIRA</b>            | BACHARELADO EM INFORMÁTICA<br>MESTRADO EM CIÊNCIA DA COMPUTAÇÃO  | PROFESSORA   |
| 105 | <b>VANESSA PIRES DA ROSA</b>            | GRADUAÇÃO EM QUÍMICA DE ALIMENTOS<br>MESTRADO EM CIÊNCIA E TECNOLOGIA DE ALIMENTOS<br>DOUTORADO EM TECNOLOGIA DE ALIMENTOS   | PROFESSORA<br>COORDENADORA SUBSTITUTA DO CURSO<br>TÉCNICO EM FARMÁCIA<br>MEMBRO SUPLENTE DO CONSELHO DIRETOR |
| 106 | <b>VANÚZIA SARI</b>                     | GRADUAÇÃO EM ENFERMAGEM<br>PROGRAMA ESPECIAL DE GRADUAÇÃO EM FORMAÇÃO DE PROFESSORES PARA A EDUCAÇÃO PROFISSIONAL<br>ESPECIALIZAÇÃO EM RESIDÊNCIA INTEGRADA EM SAÚDE<br>MESTRADO EM ENFERMAGEM | PROFESSORA   |
| 107 | <b>VITOR KOCHHANN REISDORFER</b>        | GRADUAÇÃO EM CIÊNCIAS CONTÁBEIS<br>GRADUAÇÃO EM ADMINISTRAÇÃO<br>ESPECIALIZAÇÃO EM GESTÃO EMPRESARIAL<br>MESTRADO EM ADMINISTRAÇÃO<br>DOUTORADO EM ADMINISTRAÇÃO                               | PROFESSOR  |

|     |                       |  |                                       |
|-----|-----------------------|--|---------------------------------------|
| 108 | VOLMIR ANTÔNIO POLLI  | AGRONOMIA<br>ESQUEMA I<br>MESTRADO EM ZOOTECNIA<br>DOUTORADO EM ZOOTECNIA  | PROFESSOR<br>CHEFE DO SETOR DE CARNES |
| 109 | LUCIO DE PAULA AMARAL | GRADUAÇÃO EM ENGENHARIA FLORESTAL<br>ESPECIALIZAÇÃO EM GEOMÁTICA<br>MESTRADO EM AGRONOMIA<br>MESTRADO PROFISSIONAL EM AGRICULTURA DE PRECISÃO<br>DOUTORADO EM ENGENHARIA FLORESTAL | PROFESSOR CEDIDO                      |

| Nº  | PROFESSOR               | TITULAÇÃO   | FUNÇÃO                |
|-----|-------------------------|---|-----------------------|
| 110 | ÁLVARO MENDES DE MELO   | GRADUAÇÃO EM LETRAS - PORTUGUÊS E ESPANHOL<br>MESTRADO EM ESTUDOS LITERÁRIOS<br>DOUTORADO EM ESTUDOS LITERÁRIOS   | PROFESSOR SUBSTITUTO  |
| 111 | FELIPE BECKER NUNES     | BACHARELADO EM SISTEMAS DE INFORMAÇÃO<br>MESTRADO EM CIÊNCIA DA COMPUTAÇÃO<br>DOUTORADO EM CIÊNCIA DA COMPUTAÇÃO  | PROFESSOR SUBSTITUTO  |
| 112 | FERNANDO CAETANO COSTA  | GRADUAÇÃO EM CIÊNCIAS ECONÔMICAS<br>MESTRADO EM ADMINISTRAÇÃO PÚBLICA   | PROFESSOR SUBSTITUTO  |
| 113 | GABRIEL MACHADO LUNARDI | GRADUAÇÃO EM SISTEMAS DE INFORMAÇÃO<br>PROGRAMA ESPECIAL DE GRADUAÇÃO DE FORMAÇÃO DE<br>PROFESSORES PARA A EDUCAÇÃO PROFISSIONAL<br>MESTRADO EM COMPUTAÇÃO<br>DOUTORADO EM COMPUTAÇÃO | PROFESSOR SUBSTITUTO  |
| 113 | LIZANA ILHA DA SILVA    | GRADUAÇÃO EM CIÊNCIAS CONTÁBEIS<br>ESPECIALIZAÇÃO EM DOCÊNCIA NO ENSINO SUPERIOR<br>ESPECIALIZAÇÃO EM CONTABILIDADE PÚBLICA   | PROFESSORA SUBSTITUTA |



60 ANOS



COLÉGIO  
POLITÉCNICO  
UFSM