MANUAL DE SOBREVIVÊNCIA

para UFSMers

Guia para se localizar nos campi da UFSM

Com este manual, você, estudante da UFSM, está **preparado para sobreviver** em qualquer um dos nossos **4 campi.**

VAMOS LÁ?

ITENS BÁSICOS

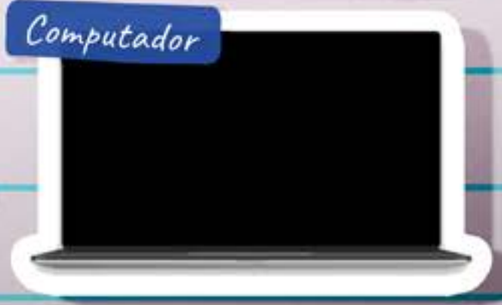

CONHEÇA OS CAMPI

Quer conhecer um pouco mais sobre a **cidade** de cada **campus**?

Afinal, é importante pensar na sua **qualidade de vida**, e isso envolve a **localidade** onde você vai morar.

Acesse a página do Descubra

DICAS DE BIOSSEGURANÇA

Coe/Cbio

Nas páginas seguintes você conhecerá os **mapas dos campi da UFSM**. Preparei algumas dicas de Biossegurança, junto com o Centro de Emergência em Saúde para Educação, para garantir que nossa volta às aulas seja segura.

Acesse o **Manual de Biossegurança** com todas as dicas e **cuide-se!**

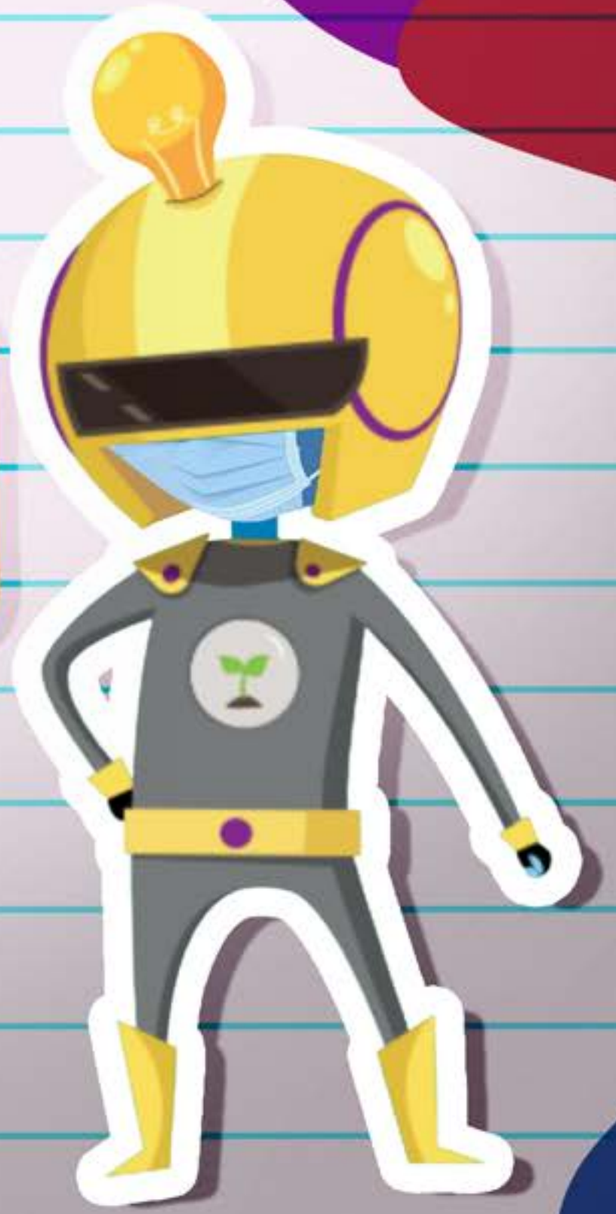

MAPA UFSM *Santa Maria*

GUIA DE SIGLAS

Prograd Pró-Reitoria de Graduação

CTISM Colégio Técnico Industrial de Santa Maria

INPE Instituto Nacional de Pesquisas Espaciais

Agittec Agência de Inovação e Transferência de Tecnologia

CCNE Centro de Ciências Naturais e Exatas

CAL Centro de Artes e Letras

RU Restaurante Universitário

HUSM Hospital Universitário de Santa Maria

CEU Casa do Estudante

CE Centro de Educação

CCR Centro de Ciências Rurais

HVU Hospital Veterinário Universitário

PRAE Pró-Reitoria de Assuntos Estudantis

CCSH Centro de Ciências Sociais e Humanas

CEFD Centro de Educação Física e Desportos

CCS Centro de Ciências da Saúde

DCE Diretório Central de Estudantes

CT Centro de Tecnologia

ATU Associação dos Transportes Urbanos

Como solicitar a carteirinha de transporte para UFSMers do campus sede?

Você deve comparecer pessoalmente em uma das agências da ATU, após fazer um pré-cadastro online no site atu.com.br/sim e levar consigo os seguintes documentos:

- Pré-cadastro impresso
- Cópia do comprovante de matrícula
- Cópia do cpf
- Cópia da identidade ou certidão de nascimento
- Cópia do comprovante de endereço (conta de água, luz ou telefone), caso o comprovante não esteja no nome do estudante, de seus pais ou responsáveis, deverá ser anexada uma cópia da identidade e declaração do proprietário ou locatório do imóvel com documento comprobatório (contrato de locação ou matrícula do registro do imóvel)
- Cópia do documento de identidade do pai, mãe ou responsável (em caso de menor de 16 anos).

É indispensável a presença do estudante na sede da ATU para captura de imagem (foto) do cartão SIM

Linhas de ônibus que chegam na UFSM

- UNIV. FAIXA VELHA (sai da rua Vale Machado e passa pela ERS-509)
- UNIV. FAIXA NOVA (sai da rua Vale Machado e passa pela RSC-287)
- BOMBEIROS FAIXA VELHA (sai da Praça dos Bombeiros e passa pela ERS-509)
- BOMBEIROS FAIXA NOVA (sai da da Praça dos Bombeiros e passa pela RSC-287)
- TANCREDO NEVES (sai do bairro Tancredo Neves e passa pela RSC-287)
- UFSM CIRCULAR (passa pelos bairros São José, Km3, Nossa Sra. das Dores, Itararé, Perpétuo Socorro, Salgado Filho, Av. Borges de Medeiros, Av. Liberdade e Av. Medianeira)

MAPA UFSM Cachoeira do Sul

Q4SA1
Diretórios Acadêmicos
Salas de aula
Salas de informática
Laboratórios
Revista JESTA

Q4SA2
NTI (Núcleo de Tecnologia da Informação)
Ateliês
Salas de aula
Salas de informática
Empresa Júnior Meta + Laboratórios

Q4LAB1
Biblioteca Setorial
Auditório
Laboratório de Matemática Aplicada

Q4LAB2
Restaurante Universitário (RU)
Laboratórios

Q5SA1
Secretaria e Coordenações dos Cursos
Coordenadoria Acadêmica
Gabinete de Projetos (GAP)

Q5SA2
Núcleo de Assistência ao Estudante (NAE)
Salas de Aula
Núcleo de Apoio Pedagógico (NAP)
Salas de reuniões/Atendimento

Q5LAB1
Laboratórios
GRIN

Q5LAB2
Laboratórios

Casa Administrativa
Direção do Campus
Secretaria Geral do Campus
Coordenadoria Administrativa

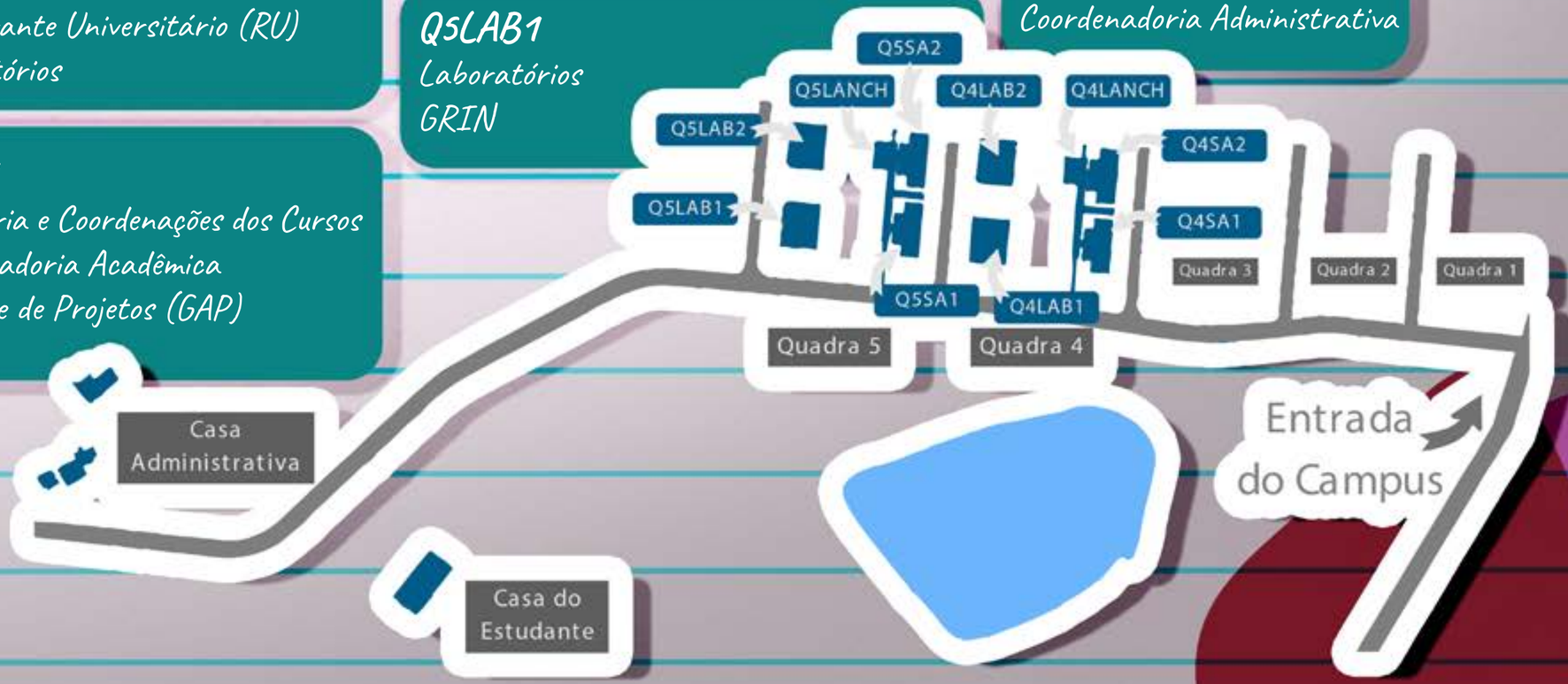

CENTRAL DE ATENDIMENTO DE TRANSPORTE

Nossa Senhora das Graças

Os acadêmicos, devidamente matriculados, têm direito ao desconto de 50% do valor das tarifas no transporte público do município de Cachoeira do Sul. Para ter acesso ao desconto, o aluno deve levar identidade, CPF e comprovante de matrícula, comprovante de frequência, comprovante de residência, na Central de Atendimento da Transporte Nossa Senhora das Graças (TNSG).

Linhas que atendem o campus: Campus e São Lourenço

MAPA UFSM Palmeira das Missões

1 - *Prédio principal* (Recepção, Direção, Assistência Estudantil, Laboratórios, salas de aula, Núcleo de Apoio Pedagógico, secretaria dos cursos, Biblioteca, Gabinete de Projetos, coordenação dos cursos)
2 - *Prédio Finep* (Recepção, laboratórios, salas de aula, Auditório, professores Ciências Biológicas e Nutrição)
3 - *Prédio de salas de aula*
4 - *Restaurante Universitário*
5 - *Casa do Estudante*
6 - *Quiosque dos Diretórios Acadêmicos*
7 - *Lancheria*
8 - *Bloco* - Administração, Economia, Zootecnia
9 - *Bloco* - Enfermagem
10 - *Laboratório* - Bioquímica, Bromato e Química
11 - *Laboratório ILP*
12 - *Laboratório de Anatomia e Histotecnologia*
13 - *Quiosque servidores*
14 - *Quadra de Esportes*
15 - *Cemaex*
16 - *Prédio de laboratórios* - construção
17 - *Setor Apicultura*
18 - *Setor Avicultura*
19 - *Setor Suinocultura e Bem-estar*

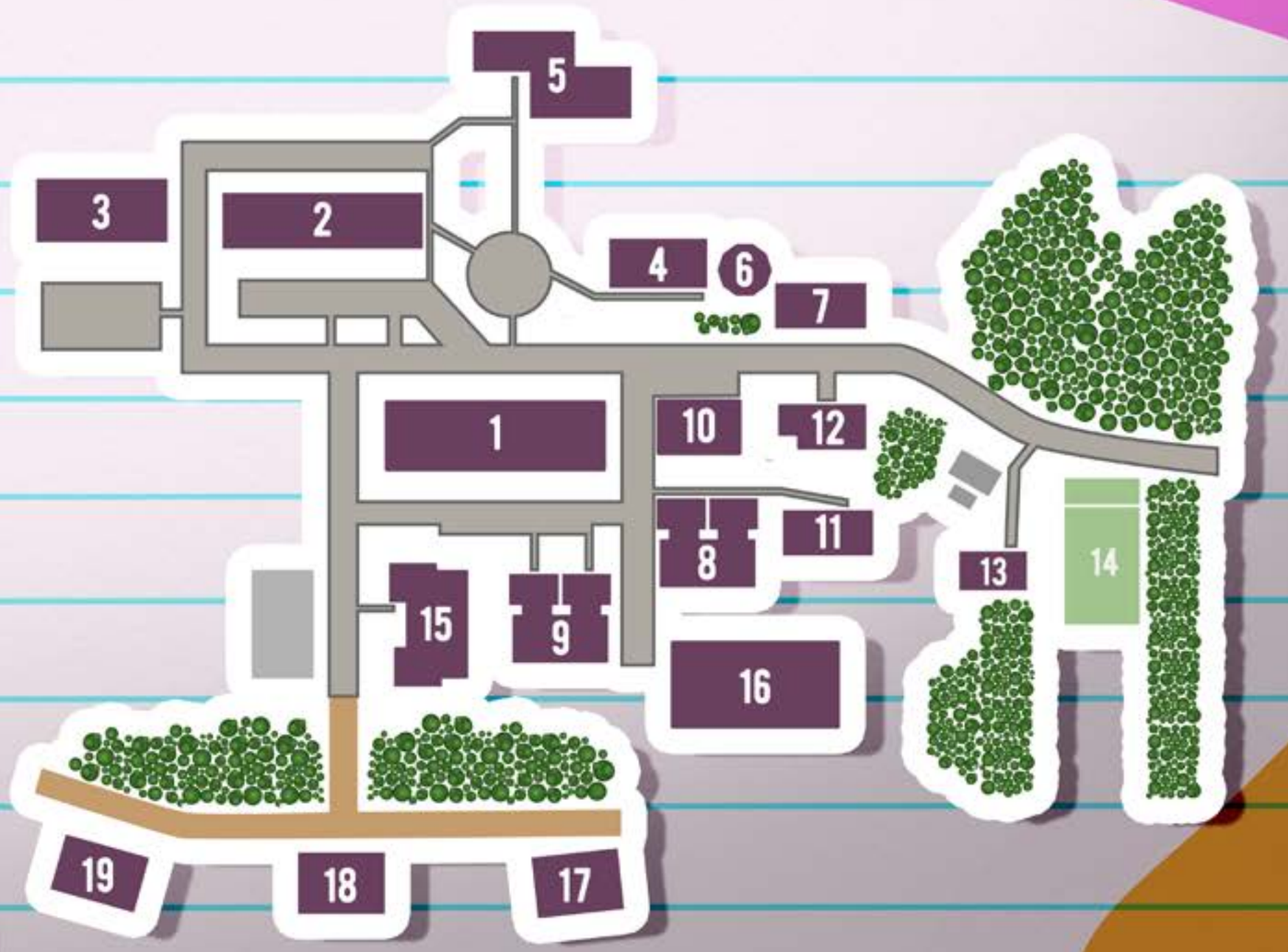

Acesse aqui para ver horários e linhas dos ônibus

MAPA UFSM Frederico Westphalen

1 - Agronomia
2 - Agronomia
3 - Engenharia Florestal
4 - Engenharia Florestal
5 - Engenharia Florestal
6 - Sistemas de Informação
7 - Laboratório de águas
8 - Laboratório de Biometria
9 - Lancheria
10 - NAS (Núcleo de Apoio a Saúde)

- Viveiros e estufas - Eng. Florestal
- Laboratórios e salas de aula
- Parada de ônibus

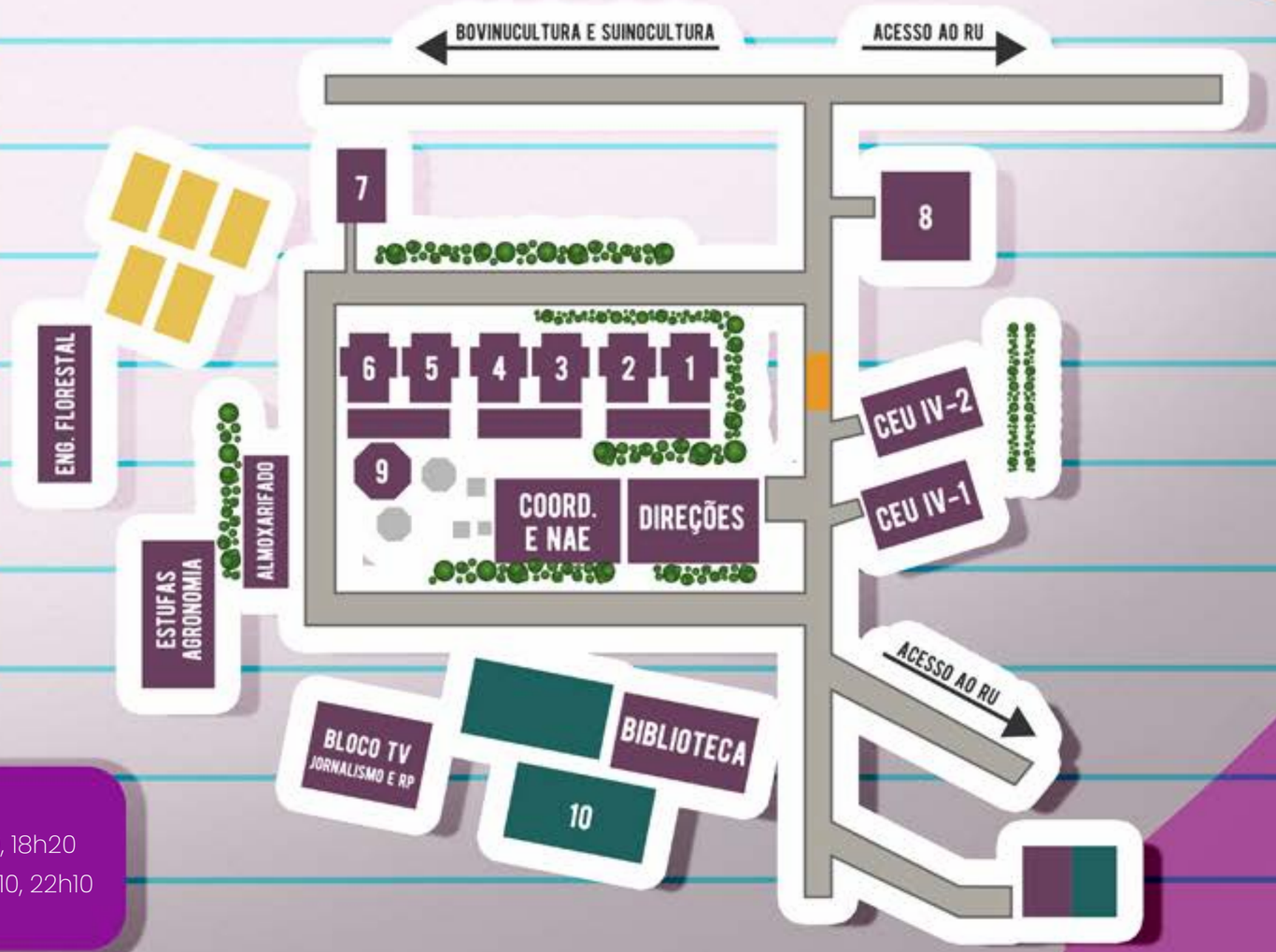

Horários de ônibus que atendem o campus:

- **Centro FW para UFSM/IFFar:** 7h, 7h45, 12h20, 16h40, 18h20
- **UFSM/IFFar para Centro FW:** 7h30, 11h45, 13h20, 17h10, 22h10
- **Contato Transportes Urbanos:** 55 99972-5060

BIBLIOTECAS e Acervo Digital

A Universidade Federal de Santa Maria possui 13 bibliotecas, como é possível ver nos mapas dos campi, além do acervo digital, disponível no Portal do Aluno.

Importante lembrar que os livros precisam ser tratados com cuidado, e que é possível tomar multa no caso do atraso na devolução.

Seguem os contatos das bibliotecas:

Biblioteca Central (Contatos Setores)
seg-sex das 8h às 17h
atendimento.sib@ufsm.br (e-mail para atendimento geral)
(55) 3220-8651 (Staff Administrativo)

Biblioteca Setorial Campus Cachoeira do Sul
seg-sex das 08h às 21h
bibliocs@ufsm.br

Biblioteca Setorial Campus Frederico Westphalen
seg-sex das 7h30 às 12; das 13h às 16h45 e das 18h às 21h30
bibliofw@gmail.com
(55) 3744-0604

Biblioteca Setorial Campus Palmeira das Missões
seg-sex das 09h às 22h
bibliotecapm@ufsm.br
(55) 3742-8804

Biblioteca Setorial Centro de Ciências Sociais e Humanas (CCSH)
seg-sex das 8h às 20h
biblioteca.ccsh@ufsm.br
atendimento.biblioccsh@ufsm.br
(55) 3220-9293
(55) 3220-8330
(55) 3220-9285 (Direção)

Biblioteca Setorial do Centro de Educação Física e Desporto (CEFD)
seg-sex das 9h às 12h e das 13h30 às 17h
bibliocefd@ufsm.br
(55) 3220-8406

Biblioteca Setorial Colégio Politécnico
seg-qui das 07h30 às 21h; sex das 7h30 às 19h
biblioteca@politecnico.ufsm.br
(55) 3220-7949

Biblioteca Setorial do Colégio Industrial de Santa Maria (CTISM)
seg-sex das 8h às 12h e das 13h às 17h
biblioteca@ctism.ufsm.br
(55) 3220-8485

Biblioteca Setorial do Centro de Ciências Naturais e Exatas (CCNE)
seg-sex das 08h às 17h
biblioteca.ccne@ufsm.br
(55) 3220-8734

Biblioteca Setorial do Centro de Tecnologia (CT)
seg-sex das 8h às 12h e das 13h às 17h
bibliotecasetorial.ct@ufsm.br
(55) 3220-8408

Biblioteca Setorial do Centro de Artes e Letras (CAL)
seg-sex das 8h às 12h e das 13h às 17h
bibliotecacal@ufsm.br

Biblioteca Setorial do Centro de Educação (CE)
seg-sex das 7h30 às 20h
bsce@ufsm.br
(55) 3220-8889

Biblioteca Setorial do Centro de Ciências Rurais (CCR)
seg-sex das 8h às 12h e das 13h às 17h
bsccr@ufsm.br
(55) 3220-8894

PRÓ-RE/TOR/AS

As Pró-Reitorias são os órgãos executivos que superintendem, orientam, coordenam e fiscalizam todas as atividades no âmbito de sua competência. Na UFSM, são oito Pró-reitorias, sendo elas:

Pró-Reitoria de Administração (PRA)

órgão responsável por coordenar, fiscalizar, supervisionar e dirigir os serviços administrativos da Universidade por meio das subunidades: Departamento de Arquivo Geral, Departamento de Contabilidade e Finanças, Departamento de Material e Patrimônio e Imprensa Universitária.

Pró-Reitoria de Assuntos Estudantis (PRAE)

órgão administrativo da UFSM que planeja, operacionaliza, supervisiona, orienta e, juntamente com os acadêmicos, interage nas atividades universitárias que abrangem o campo cultural, social e assistencial da Política de Assistência Estudantil desta instituição.

Pró-Reitoria de Graduação (PROGRAD)

órgão que tem por atribuições coordenar, supervisionar e dirigir a execução das atividades do ensino de graduação na UFSM. Desde a execução das atividades para o ingresso acadêmico, as ofertas semestrais, até a formatura.

Pró-Reitoria de Extensão (PRE)

órgão que visa ao fortalecimento da relação Universidade-Comunidade e tem a missão de articular os diversos conhecimentos por meio de ações extensionistas junto à população, gerando soluções inovadoras para o desenvolvimento regional sustentável.

Pró-Reitoria de Gestão de Pessoas (PROGEP)

órgão competente pelo planejamento, implementação, coordenação e avaliação das atividades que envolvem os servidores docentes e técnico-administrativos em educação da Universidade Federal de Santa Maria.

Pró-Reitoria de Infraestrutura (PROINFRA)

órgão responsável pelo planejamento, implementação, coordenação e avaliação das atividades que envolvem construções civis, hidráulica, manutenções elétricas, paisagismo, telefonia e transporte da UFSM.

Pró-Reitoria de Planejamento (PROPLAN)

órgão que coordena as atividades de planejamento, orçamento e modernização administrativa no âmbito da UFSM. Da mesma forma, emite parecer sobre convênios, contratos, ajustes e acordos. Analisa informações internas e externas à Universidade, necessárias à avaliação do esforço educacional e à tomada de decisão.

Pró-Reitoria de Pós-Graduação e Pesquisa (PRPGP)

órgão responsável por estabelecer as diretrizes e metas da política de pós-graduação da UFSM, definidas pela administração central, junto da comunidade científica acadêmica. Internamente, a organização da Pró-reitoria de Pós-Graduação e Pesquisa é composta dos seguintes setores: Secretaria de Apoio Administrativo, Coordenadoria de Pós-graduação (CPG), Coordenadoria de Pesquisa (CP), Coordenadoria de Iniciação Científica (CIC), Setor de Informação e Assessoria Financeira.

VOCÊ SAB/A?

A Universidade Federal de Santa Maria (UFSM) foi a **primeira Universidade Federal criada no interior**, fora de uma capital brasileira. Esse fato representou um marco importante no processo de **interiorização do ensino universitário público** no Brasil e tornou o Rio Grande do Sul o primeiro Estado da Federação a contar com duas universidades federais. A **pesquisa, ensino e extensão** são o tripé que guiam a UFSM para o desenvolvimento local, regional, nacional e internacional.

Para saber mais, acesse a História no site.

ASSISTÊNCIA ESTUDANTIL

A UFSM é referência em Assistência Estudantil na América Latina.

* É considerada uma das melhores do Brasil pela sua abrangência, sendo uma das Universidades do país que consegue atender a todos os estudantes de até 1,5 salários mínimos. Para ter direito à assistência estudantil, os alunos da UFSM precisam solicitar o Benefício Socioeconômico (BSE).

* Para solicitar o BSE, o estudante precisa ficar de olho no edital, que é lançado todo início de semestre pela Pró-Reitoria de Assuntos Estudantis.

Desde a solicitação de benefícios, até a participação de bolsas, se faz necessário a leitura com atenção aos editais publicados no site da UFSM.

BSE Benefício Socioeconômico

* O BSE é um **direito do estudante** da UFSM, matriculado em cursos presenciais e que esteja **em situação de vulnerabilidade socioeconômica**, dentro dos critérios especificados pelo edital.
* Atualmente, a renda per capita familiar deve ser de **até 1,5 salários-mínimos.**
* O cadastro ativo no BSE dá ao estudante **acesso a diversos serviços e ações da assistência estudantil** na UFSM. O edital é lançado no início do semestre.

RESTAURANTE UNIVERSITÁRIO

Carteirinha do RU

Como solicitar a carteira digital do RU?

1. Acesse o App UFSM Digital e insira sua matrícula e senha;
2. Após realizar o seu login, toque no menu do aplicativo, sinalizado no canto superior esquerdo;
3. Após, vá até o fim da lista e toque em e-Carteira;
4. Automaticamente, o aplicativo irá gerar a sua carteira digital.

! Para realizar a refeição, apresente a tela do seu celular com a carteirinha digital aberta.

Como solicitar a carteira física do RU?

1. Acesso o portal.ufsm.br/ru e insira sua matrícula e senha;
2. Clique em carteirinha e depois solicitação;
3. Clique em nova solicitação;
4. Escolha uma foto na proporção 3x4;
5. Clique em salvar e sua solicitação será enviada.

! Você poderá retirar sua carteirinha no RU quando o status do seu pedido estiver "a entregar".

Ei! Você não precisa utilizar apenas a carteira física para acessar o RU!

Use a **carteira digital** do APP UFSM Digital ou use o comprovante de matrícula **impresso** do portal do aluno.

Em caso de perda, você deverá acessar o Portal do RU, clicar em carteira, **registrar perda** e logo após, seguir os passos de solicitação de uma carteira nova.

A partir da segunda via da carteirinha, será cobrado um **valor** para a emissão.

O agendamento das refeições é obrigatório

Para fazer refeições no RU é necessário agendar no Portal do Aluno (portal.ufsm.br/ru) ou no app UFSM DIGITAL. Caso não possa comparecer, é preciso disponibilizar ou cancelar sua refeição.

Horário de funcionamento da Secretaria: 10h30 às 15h30

Para ver tutoriais e mais informações acesse o site: ru.ufsm.br.

Campus Palmeira das Missões

Refeição	Prazo de agendamento	Prazo de cancelamento
Desjejum	até as 18h (dia anterior)	até as 23h (dia anterior)
Almoço	até as 18h (dia anterior)	até as 8h
Jantar	até as 14h	até as 16h

Campus Santa Maria

Refeição	Prazo de agendamento	Prazo de cancelamento
Desjejum	até as 13h (dia anterior)	até as 13h (dia anterior)
Almoço	até as 20h (dia anterior)	até as 20h (dia anterior)
Jantar	até as 11h30	até as 11h30

Campus Cachoeira do Sul

Refeição	Prazo de agendamento	Prazo de cancelamento
Desjejum	até as 19h (dia anterior)	até as 19h (dia anterior)
Almoço	até as 7h30	até as 7h30
Jantar	até as 13h30	até as 13h30

Estes horários poderão ser alterados devido à situação sanitária (pandemia). Confira o site: ru.ufsm.br

Campus Frederico Westphalen

Refeição	Prazo de agendamento	Prazo de cancelamento
Desjejum	até as 18h (dia anterior)	até as 23h (dia anterior)
Almoço	até as 18h (dia anterior)	até as 8h
Jantar	até as 14h	até as 16h

Lembre-se que se caso você não possa comparecer em alguma das refeições, você deve disponibilizar ou cancelar seu agendamento.

Redes Sociais

ru.ufsm.br

facebook.com/ufsm.ru/

@ru.ufsm.sm

@ru.ufsm.pm

@ru.ufsm.fw

@ru.ufsm.cs

CEU: Casa dos Estudantes

O estudante que possui BSE e que o grupo familiar não reside na cidade onde o campus da UFSM está localizado poderá participar do edital de seleção para ingresso na moradia estudantil.

Entenda mais sobre a Moradia Provisória e a Casa de Estudantes.

BOLSAS NA UFSM

- A **Bolsa de Assistência ao Estudante** PRAE é entendida como didático-pedagógica, ou seja, inter-relaciona estudantes, servidores, conteúdos e contexto sociocultural em atividades de ensino, pesquisa e extensão, contribuindo para a formação do aluno e para o aperfeiçoamento da prática educativa. E olha só, não é necessário ter BSE para acessar esta bolsa!

- O **Auxílio Formação Estudantil** tem o objetivo de auxiliar as e os estudantes na participação em cursos, congressos, seminários, fora da cidade-sede ao qual está vinculado. Funciona como um reembolso de atividades extracurriculares que auxiliam na formação acadêmica.

- Já o **Auxílio-transporte** subsidia 50% do custo da passagem do transporte coletivo urbano aos estudantes que possuem BSE e não têm direito à moradia estudantil. Este auxílio pode ser solicitado no início de cada semestre, através de edital lançado pela PRAE.

- O **Auxílio Material Pedagógico** é voltado à aquisição de materiais indispensáveis à realização de disciplinas ao longo da graduação. O estudante precisa ter o cadastro do BSE ativo e estar de acordo com os critérios especificados no edital, também lançado pela PRAE a cada semestre.

Para entenderem mais sobre as oportunidades de bolsas, entre com contato com o Setor de Bolsas:

Localização: Prédio 48-D
Telefone: (55) 3220 8561
E-mail: bolsasprae@ufsm.br

Setor de Bolsas

ATENDIMENTO Psicossocial e em Saúde

Suporte ao estudante em todos os campi

Em todos os campi, os estudantes possuem equipes de assistentes sociais e psicólogos para acompanhamento e orientação, assim como atividades coletivas de cultura, esporte e lazer. Além disso, em Santa Maria os estudantes com BSE têm acesso ao atendimento em saúde bucal. Os moradores da CEU têm acesso à Saúde da Casa, equipe de saúde vinculada ao SUS.

Entre em contato:

UFSM Campus Santa Maria

Núcleo de Atenção ao Estudante - NAE
nae@ufsm.br

Setor de Atenção Integral ao Estudante – SATIE
satie.prae@ufsm.br

Setor de Atenção Odontológica
odontoprae@ufsm.br

Setor de Benefício Socioeconômico
bse@ufsm.br

UFSM Campus de Palmeira das Missões

Núcleo de Apoio Pedagógico
nappm@ufsm.br
servicosocialpm@ufsm.br

UFSM Campus de Frederico Westphalen

Equipe de Serviço Social
servicosocial.ufsmfw@gmail.com

UFSM Campus de Cachoeira do Sul

Núcleo de Assistência ao Estudante
naeufsmcsul@ufsm.br
Núcleo de Apoio Pedagógico
cs.pedagogico@ufsm.br

CAED Coordenadoria de Ações Educacionais

A Coordenadoria de Ações Educacionais (CAED) é vinculada à Pró-reitoria de Graduação (Prograd).

A CAED visa ao acesso, à permanência, à promoção da aprendizagem, à acessibilidade e às ações afirmativas na UFSM.

Procure a CAED nos caso de:

- Atendimentos nas áreas de Educação Especial; Fonoaudiologia; Pedagogia; Psicologia; Psiquiatria; Terapia Ocupacional;
- Adaptação de textos e Descrição de imagens;
- Avaliação psicopedagógica;
- Cursos, Palestras e Rodas de conversa;
- Gravação em Libras;
- Tradução e Interpretação na Língua Brasileira de Sinais.

Acesse o site da CAED.

COMO SOLICITAR a carteirinha de estudante?

A carteirinha do estudante da UNE pode ser feita pelo site.

Entre no site e siga o passo a passo.

Ela chega em mais ou menos uma semana.

Ainda há a possibilidade da confecção da ID Jovem, que pode ser utilizada para ter a meia entrada também em vários locais, e desconto em passagens de ônibus interestaduais. Ela pode ser feita gratuitamente para jovens que possuem CadÚnico.

Saiba mais sobre o CadÚnico.

UFSM DIGITAL

Como se manter informado?

O **aplicativo UFSM Digital** é desenvolvido para o uso dos **servidores e estudantes** da UFSM. Por meio desse, é possível **acessar facilmente** o **Restaurante Universitário**, a **Biblioteca**, o **Portal do Aluno** e ver os **horários dos ônibus** que atendem a universidade.

Para **ficar por dentro** de todas as **notícias e eventos** da UFSM, acompanhe o **portal** ufsm.br e o **Calendário Acadêmico**, além do **aplicativo** e do **e-mail** institucional.

UFSM DIGITAL

Aluno

E-carteirinha / Notas e faltas / Quadro de horários

Biblioteca

Empréstimos

Ônibus

UFSM > Bairro / Bairro > UFSM

Restaurante Universitário

Cardápio / Agendamento / Cancelamentos

Disponibilização / E-Carteira / Extrato

PORTAL DA UFSM

A página Estudantes disponibiliza todas as funcionalidades necessárias ao seu dia a dia na Universidade, além de notícias e oportunidades voltadas aos estudantes.

PORTAL DA UFSM

Saiba mais

- Ouvidoria
- Biblioteca
- Portal do Aluno
- Jornada Acadêmica Integrada
- E-mail institucional
- UFSM em números
- Restaurante Universitário
- Moodle UFSM
- Certificados

DICAS PARA AS AULAS

Que tal começar as aulas com tudo?

Pedimos algumas dicas para egressos UFSMers para começar com os dois pés!

Tenha um e-mail institucional! Isso facilitará muito os trabalhos durante a graduação, além de arquivar as atividades desenvolvidas nesse percurso.

Seja participativo, desde sobre sua opinião sobre o plano de ensino e de atividades quanto sobre as dúvidas e ideias de projetos! A Universidade é um espaço democrático e se fundamenta pela participação de todes!

Anote o possível, registre seus pensamentos sobre os assuntos aprendidos, desenvolva mapas mentais e outras estratégias de estudo.

Não se atrase nas aulas, aqueles 10 minutinhos perdidos podem fazer falta (fora que não é de bom tom rsrs).

Movimento estudantil? Tô dentro! Projeto de extensão? Pra já! Grupo de pesquisa? Opa! Busque aprendizado em todos os pilares da Universidade, isso é muito valioso!

COMO AVALIAR a UFSM

Avaliação Ensino-Aprendizagem

Semestralmente, você tem a oportunidade de avaliar a metodologia das aulas, o conteúdo, a atuação dos professores e a infraestrutura do curso. A avaliação é sigilosa e imprescindível para melhorias no processo de ensino-aprendizagem dos próximos semestres.

A avaliação é disponibilizada online no Portal de Questionários, onde o estudante deverá responder um questionário por disciplina.

ENADE

O Enade é um componente curricular obrigatório, que avalia o rendimento dos concluintes dos cursos de graduação em relação aos conteúdos e habilidades adquiridas na formação. É um passo muito importante na trajetória do estudante antes da formatura.

PARTICIPAÇÃO ESTUDANTIL

Grupos PET e Projetos de extensão, ensino e pesquisa

Você pode **colaborar** com o **desenvolvimento** do seu **curso** por meio de projetos!

Empresas Juniores

Que tal desenvolver **serviços ou produtos** para a comunidade enquanto gere uma **empresa de verdade**, mas sem fins lucrativos?

DCE Diretório Central dos Estudantes

O DCE é a **representação máxima dos estudantes** na Universidade. A entidade possui cadeiras em conselhos, comitês e espaços de decisão, contribuindo com o processo de gestão da UFSM. **Composta integralmente pelos estudantes,** todos os campi votam na chapa que irá representá-los pelo tempo estabelecido pela Comissão Eleitoral Estudantil.

Redes Sociais @dce.ufsm / @dceufsmpm / @dcefwufsm

Campus Sede
Sala do bloco 14, CEU II

Campus Centro
Rua Professor Braga, 79. CEU I, térreo - Centro - SM

Campus Frederico
Quiosque da UFSM

Campus Palmeira das Missões
Quiosque da UFSM

UFSM NO MUNDO

O Ranking Times Higher Education (THE) classifica a UFSM como a **29ª melhor Universidade da América Latina** e do Caribe.

Somos a 3ª melhor no RS!

Ainda de acordo com o THE, a UFSM se destaca no cumprimento dos objetivos de desenvolvimento sustentável: Fome Zero e Agricultura Sustentável, Erradicação da Pobreza, Trabalho Decente e Crescimento Econômico.

A UFSM também conquistou o 23º lugar nacional em ranking de sustentabilidade que avalia as instituições de ensino superior mais sustentáveis do mundo, o GreenMetric.

A UFSM é também a 5ª universidade do Brasil com maior cultura empreendedora de acordo com o Ranking de Universidades Empreendedoras.

UFSM SUSTENTÁVEL

O projeto de divulgação institucional populariza as ações de desenvolvimento sustentável e preservação do meio ambiente na UFSM, buscando conscientizar a comunidade acadêmica sobre o cuidado com o bem público, uso sustentável dos recursos, eficiência energética, separação do lixo....

UMA - Universidade Sustentável

Duas ações merecem destaque: uma é a Consulta Popular de Extensão, que pergunta à sociedade sobre quais são os Objetivos de Desenvolvimento Sustentável que merecem fomento da UFSM.
Outra é o Mapa da Extensão com a atuação da UFSM na comunidade.

Alinhamento com a Agenda 2030

COLETA SELETIVA

Na UFSM nós temos a Coleta Seletiva responsável!

Com a Coleta Seletiva, além de preservar a beleza de nossos campi, evitamos a disseminação de doenças e contribuímos para que os resíduos se encaminhem para os seus devidos lugares.

Isso é sustentabilidade!

Mas atenção pessoal, não podemos esquecer que há diferença entre as lixeiras da sala de aula e dos corredores, dos contêineres que vemos pelas ruas dos campi.

ZELO

Os campi da UFSM são parques lindos,

mas **não são espaços para abandono de animais!**

O projeto Zelo busca conscientizar a comunidade acadêmica e local de que precisamos cuidar de nossos animais e que eles precisam de um lar aconchegante com os cuidados necessários.

Quer conhecer mais sobre o projeto?

TELEFONES ÚTEIS

Campus sede

Coordenadoria de Ações Educacionais (CAED)
Localização: prédio 67 do campus sede, sala 1116
(55) 3220-9622
Deficientes auditivos/fala podem enviar SMS ou Whatsapp: (55) 99151-0327
E-mail: caed@ufsm.br

Associação dos Transportadores Urbanos de Passageiros de Santa Maria (ATU)
Centro: Avenida Rio Branco, 431
(55) 3222-2450 (atendimento das 8h30 às 16h)
Campus UFSM: anexo ao posto de combustível
(55) 3217-4054 (atendimento das 9h às 15h30)

PROGRAD- Pró-Reitoria de Graduação
Localização: prédio 48d
(55) 3220-8389
E-mail: prograd@ufsm.br

Ouvidoria
Reitoria - térreo
(55) 3220 9655
Site: ouvidoria.ufsm.br

PRAE - Pró-Reitoria de Assuntos Estudantis
Localização: prédio 48D
(55) 3220 8311
E-mail: prae@ufsm.br

PRPGP - Pró-Reitoria de Pós-Graduação e Pesquisa
Reitoria 7º andar
(55) 3220 8009
E-mail: prpgp@ufsm.br

SAI (Secretaria de Apoio Internacional)
(55) 3220-8774
E-mail: sai@ufsm.br

TELEFONES ÚTEIS

Palmeira das Missões

Secretaria dos cursos de Graduação
(55) 3742-8820

Secretaria Administrativa
(55) 3742-8803

Setor Financeiro
(55) 3742-8816

Direção do campus
(55) 3742-8802

Secretaria dos Departamentos
(55) 3742-8810

Gabinete de Projetos
(55) 3742-8837

Núcleo de Apoio Pedagógico
(55) 3742-8817

Assessoria de Comunicação
(55) 3742-8813

Núcleo de Serviço Social
(55) 3742-8819

Restaurante Universitário
(55) 3742-8920

TELEFONES ÚTEIS

Frederico Westphalen

Direção do campus
(55) 3744-0608

Coordenadoria Acadêmica
(55) 3744-0701 | Ramal 701

Coordenadoria Administrativa
(55) 3744-0702 | Ramal 702

Núcleo de Assistência Estudantil
(55) 3744-0606 | Ramal 606

Secretaria da Unidade
(55) 3744-0602 | Ramal 602

Secretaria dos Departamentos
(55) 3744-0610

Secretaria de Pós-Graduação
(55) 3744-0609

Gabinete de Projetos
(55) 3744-0605

Núcleo de Apoio à Saúde
(55) 3744-0741 | Ramal 741

Secretaria Unificada de Graduação
(55) 3744-0620

Unidade de Apoio Pedagógico
(55) 3744-0626 | Ramal 626

Restaurante Universitário
(55) 3744-0741 | Ramal 741

Setor Financeiro
(55) 3744-0703

TELEFONES ÚTEIS

Cachoeira do Sul

Secretaria dos Cursos
(51) 99389-9500

Coordenadoria Administrativa
(51) 98927-8716

Coordenadoria Acadêmica
(51) 98929-8369

Direção do campus
(51) 99422-6574

RU Cachoeira do Sul
(51) 98983 0139

AMBULÂNCIA

Está em funcionamento no campus da UFSM Santa Maria o Serviço de Emergência Universitário (SEU). Uma **equipe capacitada** para atuar em casos de **urgência** e emergência, com ambulância à disposição.

Telefone: (55) 99197 4769

Quando devo chamar?

- dor no peito de aparecimento súbito
- acidentes de trânsito com vítimas
- trabalho de parto com risco de morte à mãe e/ou ao feto
- sangramentos graves, hemorragia
- falta de ar
- situações de intoxicações e envenenamento
- queimaduras graves
- queda acidental, atropelamento
- traumas: fraturas, tórax, crânio e abdômen
- perda de consciência e crises: ataques, convulsões, ansiedade

TELEFONES ÚTEIS
nas cidades

Santa Maria

Posto de Saúde Wilson Paulo Noal
Endereço: Rua. Reinaldo Manoel Guidolin, 160, Camobi.
Telefone: (55) 3286-2457
Funcionamento: 7h30 às 17h

Posto de Saúde Walter Aita
Endereço: Rua Luiz Petry, s/n, Camobi.
Telefone: (55) 3226-8017
Funcionamento: 7h às 17h

Pronto Atendimento Municipal
Endereço: Av. Jorn. Maurício Sirotski Sobrinho, 70, Patronato.
Telefone: (55) 3223-9927
Funcionamento 24h

Casa 13 de Maio
Foco no atendimento de infecções sexuais transmissíveis (DST's), realiza testagem, tratamento e acompanhamento.
Endereço: Rua Riachuelo, Centro, nº 364.
Telefone: (55) 3921-1263
E-mail: politicahiv.sm@gmail.com / casatreze@yahoo.com.br
Funcionamento: 7h30 às 11h30 e 13h ás 16h30

Rodoviária - Centro
Endereço: Rua Pedro Pereira, 1450, Nossa Sra. de Lourdes.
Telefone: (55) 3222-4747

Posto Rodoviário - Camobi
Segunda a sexta, das 8h às 19h e no sábado das 8h às 14h. Domingos e feriados fechado.
Endereço: RSC 287.

Ambulatório Municipal LGBT+ 🏳️‍⚧️
Serviço de Atenção Especializada do SUS
Acolhimento 👉 (55) 3921 1094
Convites 👉 ambulatoriotranscender@gmail.com
https://www.instagram.com/ambulatoriotranscender/

Bombeiros: 193
SAMU: 192
Polícia Militar: 190
Procon: 151

TELEFONES ÚTEIS nas cidades

Bombeiros: 193
SAMU: 192
Polícia Militar: 190
Procon: 151

Palmeira das Missões

Rodoviária
Endereço: R. Nicolau Borges Luís, s/n.
Telefone: (55) 3742-1284

Posto de Saúde
Endereço: R. Gen. Osório, 210-274.
Telefone: (55) 3742-7620
Funcionamento 24h.

Frederico Westphalen

Rodoviária
Endereço: R. Arthur Milani, 563, Ipiranga
Telefone: (55) 3744-1800

Posto de Saúde
Endereço: R. 21 de abril, 152
Telefone: (55) 3744-4911
Aberto das 7h às 12h e das 13h30 às 17h

Cachoeira do Sul

Rodoviária
Endereço: R. Bento Gonçalves, 813
Telefone: (51) 3722-2250

UPA
Endereço: Av. Brasil, 2300
Telefone: (51) 3722-0888
Funcionamento 24h

Expediente

Reitor – prof. Luciano Schuch

Vice-Reitora – profa. Martha Bohrer Adaime

Pró-Reitora de Assuntos Estudantis – profa. Gisele Guimarães

Pró-Reitor de Extensão – prof. Flavi Lisboa Filho

Pró-Reitor de Graduação – prof. Jerônimo Tybusch

Pró-Reitora de Pós-Graduação e Pesquisa – profa. Cristina Wayne Nogueira

Coordenador de Comunicação – jornalista Maurício Dias

Textos – Kawê Veronezi (estudante de Relações Públicas, estagiário da Unidade de Comunicação Integrada e voluntário no projeto UMA Universidade Sustentável)

Revisão e supervisão textos: relações públicas Sendi Spiazzi (chefe da da Unidade de Comunicação Integrada)

Linha visual e diagramação: Mariana Pickersgill (estudante Publicidade e Propaganda, bolsista da Unidade de Comunicação Integrada)

Supervisão diagramação: analista de TI e designer Daniel de Carli (Unidade de Comunicação Integrada)

UMA
UFSM sustentável

SEDES SAPIENTIÆ
UFSM